

التاريخ: 2021/04/27

382/M2021/FE/LET/MAQ

السادة : هيئة الأوراق المالية المحترمين

السادة : بورصة عمان المحترمين

عمان- الأردن

الموضوع: التقرير السنوي للعام 2020

تحية طيبة وبعد،،،

نرفق لكم طيه التقرير السنوي النهائي لشركة المتوسط والخليج للتأمين للمرحلة المنتهية كما في تاريخ 31 كانون الأول من العام 2020 بعد أخذ موافقة وزارة الصناعة والتجارة - إدارة التأمين.

واقبلوا فائق الاحترام،،،

"محمد الأمين" أبوقورة
المدير العام



حضرة صاحب الجلالة
الملك عبدالله الثاني ابن الحسين المعظم

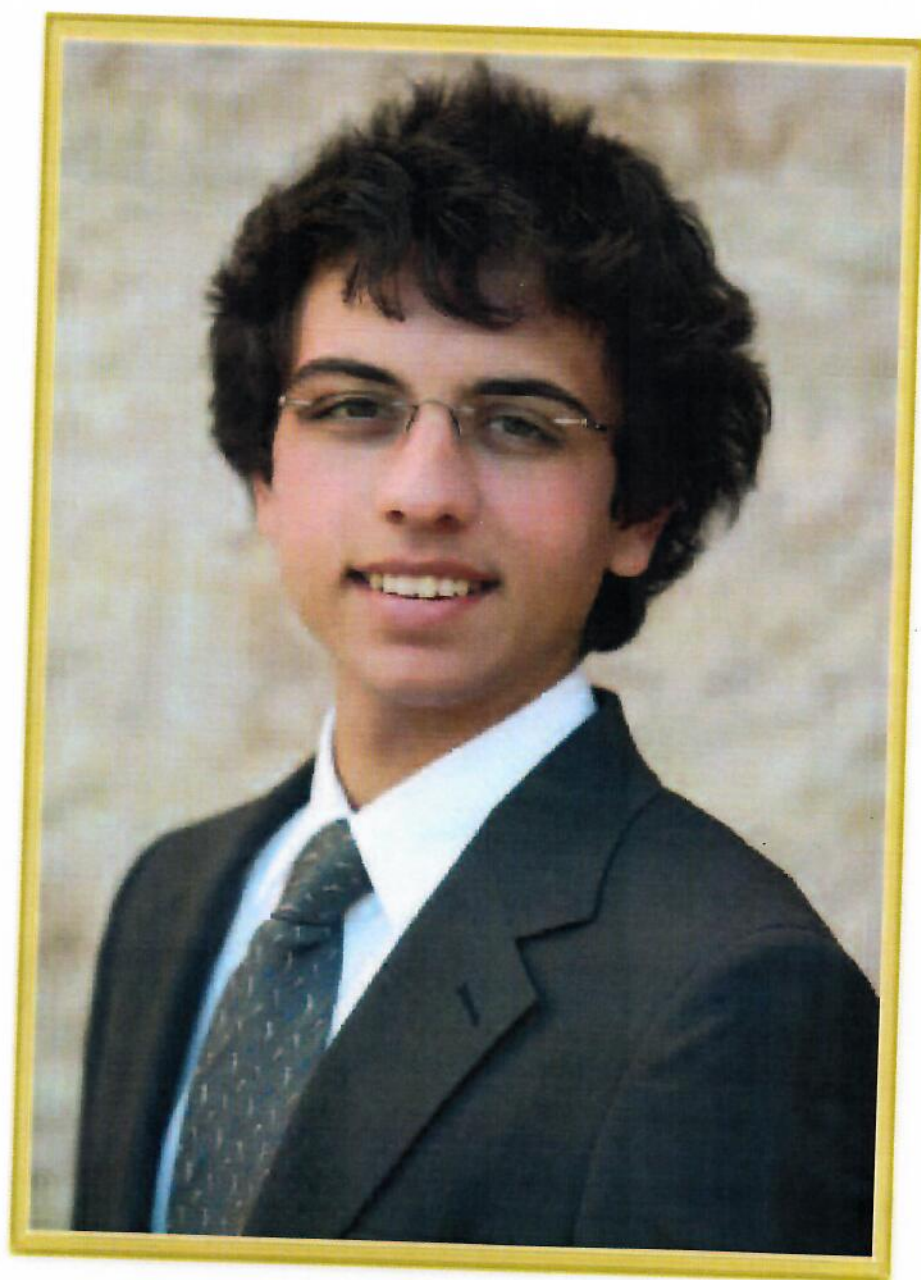

ولي العهد
الأمير حسين ابن عبدالله الثاني

التقرير السنوي لشركة المتوسط والخليج للتأمين - الأردن المساهمة العامة المحدودة (ميدغلف-الأردن)
عن السنة المالية المنتهية في ٣١ ديسمبر ٢٠٢٠.

يسر مجلس إدارة ("مجلس الإدارة") شركة المتوسط والخليج للتأمين - الأردن المساهمة العامة المحدودة (ميدغلف-الأردن) ("الشركة") أن يقدم للسادة المساهمين التقرير السنوي ("التقرير السنوي") عن أعمال الشركة خلال السنة المالية الممتدة من ١/١/٢٠٢٠ م إلى ٣١/١٢/٢٠٢٠ م ("السنة المالية ٢٠٢٠ م").

ويتضمن هذا التقرير السنوي المستندات التالية:

- كلمة رئيس مجلس الإدارة.
- تقرير مجلس الإدارة المعد وفقاً للأنظمة المرعية الإجراء وبالتحديد أحكام المادة الرابعة من "تعليمات إفصاح الشركات المصدرة والمعايير المحاسبية ومعايير التدقيق" الصادرة عن مجلس مفوضي هيئة الأوراق المالية بالاستناد لأحكام المادة ١٢/ف من قانون الأوراق المالية رقم ٧٦ لسنة ٢٠٠٢ ("تعليمات الإفصاح").
- البيانات المالية السنوية عن السنة المالية ٢٠٢٠ م والتي تتضمن (١) الميزانية العامة، (٢) حساب الأرباح والخسائر، (٣) قائمة التدفق النقدي، (٤) بيان التغيرات في حقوق المساهمين، والإيضاحات حولها مقارنة مع السنة المالية السابقة، مصدقة جميعها من مدققي حسابات الشركة الذي يفيد أن إجراءات التدقيق قد تمت وفقاً لمعايير التدقيق المرعية الإجراء.

ويصدر هذا التقرير استناداً إلى القواعد المرعية الإجراء وبالأخص المادة ٥٧ من النظام الأساسي للشركة والمادة ١٤٠-٢ من قانون الشركات (القانون رقم ٢٢ للعام ١٩٩٧)، ويتضمن كافة المعلومات المنصوص عنها في المادة الرابعة من تعليمات الإفصاح.

كلمة رئيس مجلس الإدارة

حضرات السادة المساهمين الكرام

يسعدني ان ارحب بكم باسمي واسم زملائي اعضاء مجلس الادارة لحضوركم الكريم للاجتماع السنوي للهيئة العامة لشركة المتوسط والخليج للتأمين - "ميدغلف" الاردن وذلك لنضع بين ايديكم التقرير السنوي الرابع عشر لمجلس الادارة والذي يتضمن البيانات المالية الختامية لعام ٢٠٢٠ وكذلك تقرير مجلس الادارة عن اعمال الشركة.

السادة المساهمين الكرام

كما تعلمون ان الاوضاع الاقتصادية العالمية التي فرضتها جائحه كورونا كان لها الاثر الاكبر على الاقتصاديات العالمية وخاصة على اقتصاديات دول منطقتنا العربية مما شكل تحدي كبير تميز بعدم الوضوح وتسارع الاحداث. وكان قطاع الخدمات والتأمين من اكثر القطاعات المتأثرة نظراً لتباطؤ السيولة النقدية وارتفاع معدلات البطالة التي ترافقت مع الإغلاقات المتكررة لكثير من المنشآت الاقتصادية، مما شكل ضغطاً اضافياً على سوق التأمين والذي يعاني اصلاً من تحديات كبرى مثل المنافسة الشديدة، الامر الذي استلزم زياده التحوط بأخذ مخصصات اضافية لمواجهة خطر التعثر بالسداد تماشياً مع سياسة الشركة المتحفظة وذلك للحد من اية مفاجآت قد تتعرض لها الشركة اما فيما يتعلق بالاستثمار، فقد اتخذت الشركة ايضا سياسة استثمارية متحفظة بحيث تكون استثمارات الشركة محصورة بودائع بنوك فقط، بالإضافة لبعض الأسهم لكبار البنوك المحلية.

السيدات و السادة

بالرغم من تحديات عام ٢٠٢٠ الى ان الشركة حافظت على الارتفاع الذي تم تحقيقه فيما يخص هامش الملاءة الماليه حيث بلغت ١٠١,٨% علماً بأنه سيتم توجيه جل الاهتمام خلال العام ٢٠٢١ الى رفع هامش الملاءة بشكل افضل. وقد قامت الشركة خلال العام ٢٠٢٠ بزياده التركيز على نوعيه المخاطر التي يتم قبولها وخاصة في فرعي تأمين المركبات والتأمين الطبي بحث يراعى من خلاله نسبة خساره الحساب ووجود تامينات اخرى لنفس الحساب والتسعير المبني على اسس فنيه سليمة مما عكس ايجاباً على تحسن الأداء في هذه الفروع.

الحضور الكريم

بلغت اجمالي نتائج اعمال الشركة لعام ٢٠٢٠ خسارة قيمتها ٥٦٢,٧٨٤ دينار اردني مقارنة بارتفاع بلغت قيمتها ١٣١,١٣٤ دينار اردني لعام ٢٠١٩، وقد كانت النتائج الفنية على النحو التالي بالدينار الاردني:
فرع المركبات : ١,٢٤٦,٥١٢ دينار اردني
فرع البحري والنقل: ٥٤,٦٤٠ دينار اردني
فرع الحريق والاضرار الاخرى للممتلكات: ٢٩٢,٢١٩ دينار اردني
فرع المسؤولية المدنية: ٥٨,٨٣١ دينار اردني
الفروع الاخرى: ١١,٤٧٥ دينار اردني
خسارة فرع الطبي (٦٤١,٠٠٨ دينار اردني)
حيث تجدر الإشارة الى تحسن نتائج فرع التأمين الطبي وانخفاض الخسارة مقارنة بخسارة عام ٢٠١٩ والبالغ ١,١٣٥,٠٤٧ دينار اردني، كما سيتم الاستمرار بالعمل على خفض معدل الخسارة لهذا الفرع ليتم تحقيق ربح في نهاية عام ٢٠٢١.

ختاماً،

فاننا على ثقة بان الشركة تسير بالطريق الصحيح من اجل تحقيق النتائج الايجابية واطفاء أي خسارة من القوائم المالية وزيادة الحصة السوقية ونؤكد عملنا الدائم لتحقيق اهداف الشركة لما فيه المصلحة. كما انه لا يفوتني اتوجه بالشكر الجزيل لكم والسادة اعضاء مجلس الادارة والموظفين على ما تم انجازه وامل بتحقيق نتائج افضل في السنوات القادمة متمنياً لسلامة والازدهار للجميع .

والسلام عليكم ورحمة الله وبركاته

رئيس مجلس الإدارة
لطفي فاضل الزين

١. مقدمة عن الشركة

(أ) أنشطة الشركة الرئيسية

شركة المتوسط والخليج للتأمين – الأردن، شركة مساهمة عامة (ميدغلف-الأردن) ("الشركة") وهي شركة مساهمة عامة مسجلة لدى سجل الشركات المساهمة لدى دائرة مراقبة الشركات في وزارة الصناعة والتجارة تحت الرقم ٤٢٢ بتاريخ ٢٠٠٦/١١/٣١.

يتألف رأسمال الشركة المصرح به من (10,000,000 دينار أردني) عشرة ملايين دينار أردني مقسمة إلى (10,000,000 سهم) عشرة ملايين سهم، قيمة كل سهم دينار أردني واحد. وقد بلغ رأسمال الشركة المكتتب به والمنفوع بالكامل (10,000,000 دينار أردني) عشرة ملايين دينار أردني مقسم إلى (10,000,000 سهم) عشرة ملايين سهم، قيمة كل سهم دينار أردني واحد.

تزاول الشركة بصورة رئيسية كافة أنواع التأمينات العامة داخل المملكة الأردنية الهاشمية.

(ب) مقر الشركة وموظفوها

يقع مركز الشركة الرئيسي في مبنى السلام، شارع وادي صقرا، ص.ب ١٧٧١٧، عمان ١١١٩٥ الأردن. إن الشركة تملك فرعاً واحداً داخل المملكة والتابع للمركز الرئيسي للشركة: مركزه في مبنى صندوق ادخار موظفي شركة عالية الخطوط الجوية الملكية الاردنية المساهمة العامة – الطابق الاول- مكتب رقم ٦. بلغ عدد موظفي الشركة في تاريخ ٢٠٢٠/١٢/٣١ م ٥٤ موظفاً.

(ت) حجم الاستثمار الرأسمالي

بلغ اجمالي الودائع لدى البنوك مبلغ ٦,٥٩٢,٨٣٢ دينار اردني في هذا العام مقابل ٧,٣٢٩,٥٧٧ دينار اردني في عام ٢٠١٩ م وبلغ صافي الاستثمار بأسهم الشركات ١٩٨,٣٤٤ دينار أردني مقابل ٢٧٦,١٤٣ دينار اردني في عام ٢٠١٩ م وبلغ صافي الاستثمار العقاري ٥,٢٤٨,٩٠٣ دينار في هذا العام مقابل ٥,٣٤٦,٥٦٧ دينار كما في ٢٠١٩ م.

٢. الشركات التابعة :

لا تملك الشركة أي شركات تابعة لها داخل أو خارج المملكة.

٣. مجلس الإدارة

أ) أعضاء مجلس إدارة الشركة

الأستاذ لطفي فاضل الزين
معالي سمير سعيد عبد المعطي مراد
الأستاذ معين محمد عبدالله قذافه
شركة المتوسط والخليج للتأمين وإعادة التأمين ش.م.ب. (ميدغلف) (مقفلة) (ممثلة بالأستاذ محمد بشار الزين)
شركة المتوسط والخليج للتأمين وإعادة التأمين ش.م.ب. (ميدغلف) (مقفلة) (ممثلة بالأستاذ إيف جهشان)
الأستاذ عبد الرحمن الرفاعي
الأستاذ وليد شعبان استقال بتاريخ ٢٠٢٠/٠٧/٠٦
الأستاذ مروان مرجي

ب) نبذة عن السيرة الذاتية لأعضاء مجلس الإدارة

السيد لطفي فاضل أدهم الزين

رئيس مجلس الإدارة

- من مواليد ١٩٤٣
- حائز على بكالوريوس في العلوم الاقتصادية من الجامعة اليسوعية في بيروت عام ١٩٦٥.
- رئيس مجلس إدارة شركة المتوسط والخليج للتأمين وإعادة التأمين (مقفلة) - البحرين.
- رئيس مجلس إدارة شركة المتوسط والخليج للتأمين وإعادة التأمين ش.م.ب. - لبنان.
- رئيس مجلس إدارة شركة لطفي الزين القابضة ش.م.ب. - لبنان.
- عضو في اتحاد وسطاء التأمين في المملكة البريطانية المتحدة.

معالي سمير سعيد عبد المعطي مراد

نائب رئيس مجلس الإدارة

- من مواليد ١٩٥٧
- حائز على بكالوريوس في إدارة الهندسة الكهربائية من جامعة كارديف في بريطانيا عام ١٩٨٢.
- مدير شركة سعيد مراد وأولاده للتجارة والاستثمار.
- عضو مجلس إدارة التعليم من أجل التوظيف.
- الأمين العام لجمعية الكشافة والمرشدات الأردنية.
- وزير عمل سابق في حكومة دولة السيد سمير الرفاعي.
- كان عضواً في مجالس إدارة عدة شركات مثل بنك المال الأردني والمتوسطة للتأمين ومؤسسة "إنجاز" والمؤسسة العربية للتنمية المستدامة (رؤاد) وجمعية الرؤساء الشباب ومجالس خيرية.

السيد مروان سالم سعد المرجعي

- من مواليد ١٩٦٨
- يحمل شهادة مهنية معتمدة من المعهد الأمريكي لمكافحة الفساد ٢٠١٧، حائز على بكالوريوس في المحاسبة من جامعة اليرموك في الأردن عام ١٩٩٢. عضو مجلس إدارة في شركة تكرم لخدمات المطارات.
- شغل منصب نائب المدير العام / رئيس القطاع المالي لشركة عاليه - الخطوط الجوية الملكية الأردنية.
- شركة إيجل هيلز (٢٠١٥/١٠ - ٢٠١٨/٦)
- شركة سرايا القابضة (٢٠٠٦/١٢ - ٢٠١٥/١٠)
- شركة كوكا كولا (١٩٩٧/٩ - ٢٠٠٦/١١)
- شركة آرثر أندرسون (١٩٩٢/١١ - ١٩٩٧/٩)

السيد معين محمد عبد الله قدارة

عضو مجلس إدارة

- من مواليد ١٩٦٥
- عضو مجلس إدارة في الشركة المتحدة لصناعة الحديد والصلب المساهمة العامة المحدودة.

السيد محمد بشار فاضل أدهم الزين

عضو مجلس إدارة ممثلاً لشركة المتوسط والخليج للتأمين وإعادة التأمين ش.م.ب. (مقفلة)

- من مواليد ١٩٥٦
- حائز على ماجستير إدارة أعمال في المالية الدولية من معهد روشستر للتكنولوجيا في الولايات المتحدة الأمريكية عام ١٩٨٠.
- عمل في شركة إنفيلو بروكتس (١٩٨٢ - ٢٠٠١)، دايتون - أوهايو - الولايات المتحدة الأمريكية
 - نائب رئيس أعلى للعمليات الدولية (١٩٩٥ - ٢٠٠١).
 - مدير العمليات الدولية (١٩٨٩ - ١٩٩٥).
 - مراقب دولي (١٩٨٢ - ١٩٨٩).
- رئيس مجلس إدارة شركة ميدغلف تكافل (مقفلة) - البحرين.
- عضو مجلس إدارة شركة المتوسط والخليج للتأمين وإعادة التأمين (مقفلة) - البحرين.
- عضو مجلس إدارة شركة المتوسط والخليج للتأمين وإعادة التأمين ش.م.ب. - لبنان.
- عضو مجلس إدارة شركة لطفي الزين القابضة ش.م.ب. - لبنان.

السيد إيف ماري شارل جهشان
عضو مجلس إدارة ممثلاً لشركة المتوسط والخليج للتأمين وإعادة التأمين ش.م.ب. (مقفلة)

- من مواليد ١٩٥٥.
- حائز على ماجستير في المالية والمصارف من جامعة القديس يوسف في بيروت عام ١٩٨٠.
- مدير عام شركة الأولى للخدمات الطبية ش.م.م. - مصر.

السيد وليد جميل محمد شعبان استقال بتاريخ ٢٠٢٠/٠٧/٠٦
عضو مجلس إدارة

- من مواليد ١٩٦٦
- حائز على بكالوريوس في المحاسبة وإدارة الأعمال من الجامعة الأردنية عام ١٩٨٩.
- مدير عام شركة التنمية للتجهيزات الطبية (ذ م م).
- أمين سر مجلس إدارة شركة سبانك للاستثمار (ش م ع).
- عضو هيئة المديرين في شركة سبانك للخدمات المالية (ذ م م).
- نائب رئيس هيئة المديرين في شركة الأعمال المتفوقة للاستثمار (ذ م م).
- عضو هيئة المديرين في شركة المقاولون المتخصصون (ذ م م).

السيد عبد الرحمن الرفاعي

- من مواليد ١٩٥٤
- حائز على بكالوريوس في إدارة الأعمال من الجامعة الأمريكية في بيروت - لبنان عام ١٩٧٥.
- المدير العام السابق لبنك الاعتماد الوطني (ش.م.ل) في لبنان.

ب) اجتماعات مجلس الإدارة

عقد مجلس الإدارة خلال العام ٢٠٢٠ م سبعة اجتماعات كان سجل الحضور فيها وفقاً لما يلي:

اسم عضو مجلس الإدارة	الاجتماع الأول بتاريخ ٢٠٢٠/٢/١٩	الاجتماع الثاني بتاريخ ٢٠٢٠/٦/٠٢	الاجتماع الثالث بتاريخ ٢٠٢٠/٧/١٣	الاجتماع الرابع بتاريخ ٢٠٢٠/٨/٠٦	الاجتماع الخامس بتاريخ ٢٠٢٠/١٠/٢٦	الاجتماع السادس بتاريخ ٢٠٢٠/١١/٢٦	الاجتماع السابع بتاريخ ٢٠٢٠/١٢/٢٢
الأستاذ لطفي فاضل الزين	✓	✓	✓	✓	✓	✓	X
معالي الوزير سمير سعيد عبد المعطي مراد	✓	X	✓	X	✓	✓	✓
شركة المتوسط والخليج للتأمين وإعادة التأمين ش.م.ب. (ميد غلف) (مقفلة) ممثلة بالأستاذ محمد بشار الزين	✓	✓	✓	✓	✓	✓	✓
شركة المتوسط والخليج للتأمين وإعادة التأمين ش.م.ب. (ميد غلف) (مقفلة) ممثلة بالأستاذ أييف جهشان	✓	✓	✓	✓	✓	✓	✓
الأستاذ وليد شعبان استقال بتاريخ ٢٠٢٠/٠٧/٠٦	✓	✓	X	X	X	X	X
الأستاذ مروان مرجي	✓	✓	✓	✓	X	✓	X
الأستاذ معين قنادة	✓	✓	✓	✓	X	✓	X
الأستاذ عبد الرحمن الرفاعي	X	✓	✓	✓	✓	✓	✓

(ت) الإدارة العليا

السيد محمد الأمين غالب أبو قورة
المدير العام

- من مواليد ١٩٦٩
حائز على درجة البكالوريوس حقوق من الجامعة الاردنية

مدير عام	٢٠١٨-٢٠١٣	(الأردن)	شركة البروج للتأمين
مدير عام	٢٠١٢-٢٠١١	(الإمارات العربية المتحدة)	شركة المتحدة للتأمين
مدير عام	٢٠١٠-٢٠٠٧	(الأردن)	شركة المتحدة للتأمين
نائب مدير عام	٢٠٠٧	(الأردن)	شركة المتوسط والخليج
مدير الائتمان لمنطقة الخليج	٢٠٠٧-٢٠٠٠	(الإمارات العربية المتحدة)	شركة متلايف للتأمين
نائب مدير عام	٢٠٠٦	(سوريا)	شركة الشرق العربي للتأمين
مدير مجموعة تأمين الحياة و الصحي	٢٠٠٦-٢٠٠١	(الإمارات العربية المتحدة)	شركة عمان للتأمين
مساعد مدير عام	١٩٩٩-٢٠٠١	(الأردن)	شركة التأمين الوطنية

السيد مراد محمد أبو عسل.
نائب المدير العام للتأمينات العامة.

- من مواليد ١٩٧١
- حائز على ماجستير في الادارة المالية من الاكاديمية العربية للعلوم المالية والمصرفية عام ٢٠٠٢
- حائز على دبلوم التأمين من معهد التأمين القانوني بلندن - Dip CII عام ٢٠٠٨
- الشركة العربية للتأمين في المملكة العربية السعودية (٢٠١١-٢٠١٠) بمنصب مدير العمليات.
- شركة المجموعة العربية الاردنية للتأمين (٢٠١٠-٢٠٠٩) بمنصب نائب المدير العام..
- شركة المجموعة العربية الاردنية للتأمين (٢٠٠٨-٢٠٠٦) بمنصب مساعد المدير العام للشؤون الفنية.
- شركة المجموعة العربية الاردنية للتأمين (٢٠٠٦-٢٠٠١) مساعد المدير العام لشؤون التأمين البحري وإعادة التأمين.
- شركة المجموعة العربية الاردنية للتأمين (٢٠٠١-١٩٩٧) مدير دائرة التأمين البحري.
- شركة العرب للتأمين على الحياة والحوادث (١٩٩٧-١٩٩٤) بمنصب مساعد مدير فرع.
- شركة العرب للتأمين على الحياة والحوادث (١٩٩٤-١٩٩٣) بمنصب موظف دائرة التأمين البحري.

السيد امين صبري
المدير المالي

- من مواليد ١٩٧٧
- حائز على درجة البكالوريوس في المحاسبة من جامعة العلوم التطبيقية.
- حائز على درجة الماجستير من جامعة (NYIT).
- حائز على شهادة Certified Accounting Technician UK.
- Trust Holding Finance Director (٢٠١٧-٢٠١٥).
- CFO الشركة السعودية الهندية للتأمين الرياض.
- Finance Manager شركة النسر العربي للتأمين.
- International General Insurance (IGI) Accounting Manager (٢٠٠٨-٢٠٠٤).

٤. مساهمو الشركة الأساسيين

الرقم	المساهم	عدد الأسهم ٢٠٢٠/١٢/٣١ م	نسبة الأسهم لرأس المال	عدد الأسهم ٢٠١٩/١٢/٣١ م	نسبة الأسهم لرأس المال
١-	شركة المتوسط والخليج للتأمين وإعادة التأمين- البحرين	٥,٦٧٠,٩٠٥	%٥٧	٥,٦٧٠,٩٠٥	%٥٧
٢-	شركة مجموعة المناصير للاستثمارات الصناعية والتجارية	٢,١٨٨,٢٧٠	%٢٢	٢,١٨٨,٢٧٠	%٢٢

٥. الوضع التنافسي للشركة

في واقع جميع المعطيات التي شهدتها الوضع الاقتصادي في العام ٢٠٢٠ وخصوصاً بظّل وجود جائحة كورونا وما كان لها اثر سلبي على جميع القطاعات الاقتصادية ومنها قطاع التأمين مما انعكس سلباً على نتائج الشركة إذ حققت الشركة خسائر قيمتها ٥٦٢,٧٨٤ دينار اردني مقارنة بارباح بلغت قيمتها ١٣١,١٣٤ دينار اردني في عام ٢٠١٩ كما انخفضت اقساط الشركة في عام ٢٠٢٠ بنسبة ١٠,٩% حيث بلغ حجم الاقساط المكتتبة في العام ٢٠٢٠ ما قيمته ١٧,١٣٨,٨٨٤ دينار مقارنة مع ٢٠١٩ دينار و١٩,٢٤١,٠٩٥ دينار.

قامت الشركة ايضاً بتبني استراتيجيات قوية ومحكمة التخطيط، مع التركيز على خفض التكاليف والنفقات بالإضافة الى التعامل مع شركة مطالبات طبية خارجية للحصول على اداء افضل وبالإضافة إلى منهجية العمل الجديدة التي تسعى الى تكوينها، فإننا نسعى جاهدين لنتخذ مركزاً قيادياً في قطاع التأمين من خلال تقديم أفضل الخدمات التأمينية لعملائنا.

٦. الموردون و العملاء الرئيسيون

لا تعتمد الشركة على موردين محددين محلياً أو خارجياً تفوق نسبة مساهمتهم ١٠% من إجمالي المشتريات.

٧. الحماية الحكومية أو الامتيازات التي تتمتع بها الشركة أو أي من منتجاتها بموجب القوانين والأنظمة أو غيرها

- لا يوجد أي حماية حكومية أو امتيازات تتمتع بها الشركة أو أي من منتجاتها بموجب القوانين والأنظمة أو غيرها.
- لا يوجد أي براءات اختراع أو حقوق امتياز حصلت الشركة عليها.

٨. القرارات الصادرة عن الحكومة أو المنظمات الدولية أو غيرها التي لها أثر مادي على الشركة أو منتجاتها أو قدرتها التنافسية، والإفصاح عن تطبيق الشركة لمعايير الجودة الدولية

- لا يوجد أي قرارات صادرة عن الحكومة أو المنظمات الدولية أو غيرها لها أثر مادي على عمل الشركة أو منتجاتها أو قدرتها التنافسية.
- لا تنطبق معايير الجودة الدولية على الشركة.

٩. موظفي الشركة

(أ) الهيكل التنظيمي للشركة [11]

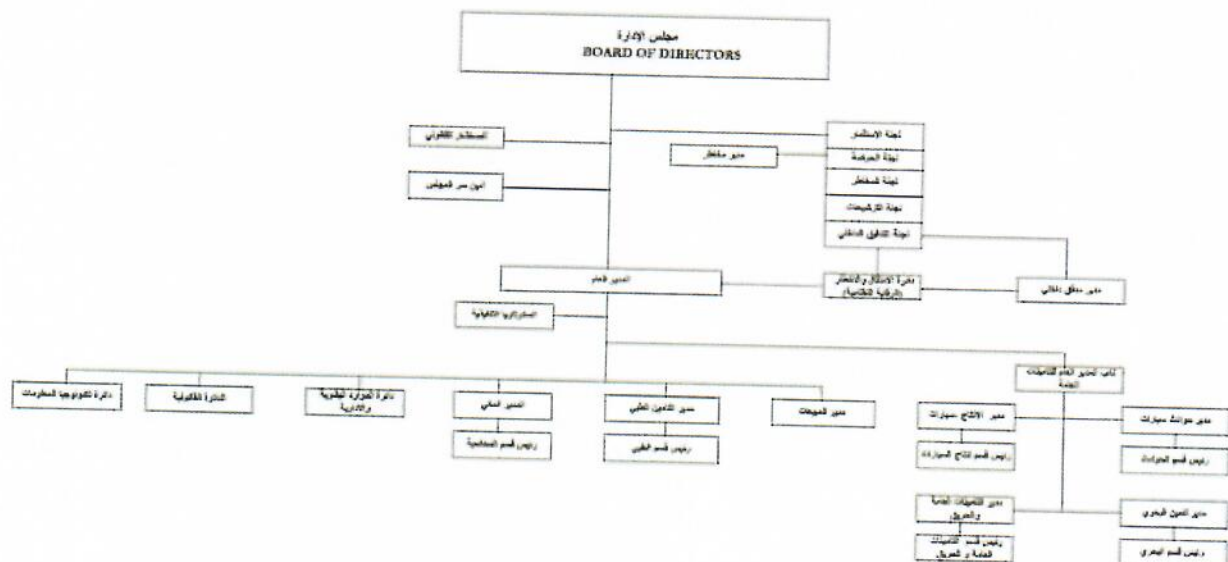

المادة ٤ - ب - ٩ من تعليمات إفصاح الشركات المصدرة المعايير المحاسبية ومعايير التدقيق

ب) عدد موظفي الشركة ومؤهلاتهم

المؤهل العلمي	عدد الموظفين
ماجستير	٢
بكالوريوس	٣١
دبلوم	٧
ثانوية عامة	٥
أدنى	٩
المجموع	٥٤

ت) برامج التأهيل والتدريب لموظفي الشركة:

اسم المرشح للتدريب	الدائرة	عنوان الدورة	مدة الدورة	تاريخ بدء الدورة
احمد عبد اللطيف	حوادث السيارات	ادارة دعاوي وقضايا التأمين	يومين	٢٠٢٠/١/٢٩
حلا المحيسن	القانونية	ادارة دعاوي وقضايا التأمين	يومين	٢٠٢٠/١/٢٩
محمد الرفاعي	الحاسوب	ادارة تكنولوجيا المعلومات	يومين	٢٠٢٠/٢/٥
طارق عبدالفتاح	التدقيق الداخلي	التدقيق الداخلي والرقابة	يومين	٢٠٢٠/٣/٣

١. المخاطر التي تواجهها الشركة

حمل عام ٢٠٢٠ الكثير من التحديات والمخاطر كمخاطر السيولة وقدرة شركات التأمين على تلبية كافة التزاماتها مع العملاء والشركات في السوق الاردني وقد حرصت الجهات الرقابية على متابعة اداء الشركات و تحديدها من خلال هامش الملاءة، والتي كانت بالفعل التحدي الاكبر للشركة . تواجه الشركة تحديات أخرى خاصة في قطاع التأمين الصحي وما يحمله من تغييرات قانونية جذرية يمكن أن تقدم مفاهيم تأمينية جديدة في التأمين الصحي .

ان الشركة تعمل على اتخاذ الخطوات السليمة منهجية مستمرة ومكثفة لمواجهة وتفادي هذه المخاطر من خلال تحسين هامش الملاءة وقدرة الشركة على تسديد كافة التزاماتها.

١١. الإنجازات التي حققتها الشركة خلال السنة المالية ٢٠٢٠ م

يبلغ إجمالي الأقساط المكتتبة ١٧,١٣٨,٨٨٤ دينار أردني مقابل ١٩,٢٤١,٠٩٥ دينار أردني في عام ٢٠١٩ م بنقص بنسبة ١٠,٩%

نوع التأمين	إجمالي الأقساط المكتتبة لعام ٢٠٢٠ م	إجمالي الأقساط المكتتبة لعام ٢٠١٩ م	نسبة التغير %
المركبات	٨,٩٧٠,٩٨٠	١١,٣٠١,١٢٣	%(٢٠,٦)
البحري والنقل	٣,٥٤,٤٨٢	٣٥٣,٤٠٢	%(١٣,٥)
الطيران	١١,٠٠٠	-	%١٠٠
الحريق والأضرار الأخرى	٢,٨٧١,٢٤٣	٢,٣٣٤,٤٩٨	%(٢٢,٩)
للممتلكات والمسؤولية	٩٧,٠٣٢	١١٨,٩٩٣	%(١٨,٤)
الطبي	٤,٨٦٠,٢٤٢	٥,٠٩٧,٤٣٧	%(٤,٦)
أخرى	٢٢,٩٠٥	٣٥,٦٤٢	%(٣٥,٧)
المجموع	١٧,١٣٨,٨٨٤	١٩,٢٤١,٠٩٥	%(١٠,٩)

١٢. الأثر المالي لعمليات ذات طبيعة غير متكررة حدثت خلال السنة المالية ولا تدخل ضمن النشاط الرئيسي للشركة

لا يوجد أي أثر مالي لعمليات ذات طبيعة غير متكررة حدثت خلال السنة المالية ولا تدخل ضمن النشاط الرئيسي للشركة.

١٣. السلسلة الزمنية للأرباح أو الخسائر المحققة والأرباح الموزعة وصافي حقوق المساهمين

السنة المالية	٢٠٢٠ م	٢٠١٩ م	٢٠١٨ م	٢٠١٧ م	٢٠١٦ م	٢٠١٥ م
(الخسائر) الأرباح	دينار أردني	دينار أردني	دينار أردني	دينار أردني	دينار أردني	دينار أردني
الأرباح الموزعة	٥٦٢,٧٨٤	١٣١,١٣٤	٣٥,٧٢٩	٩٨٠,١٢٦	٤٧١,٣٩٢	٩٤,١٦٥
صافي حقوق المساهمين	لا يوجد	لا يوجد	لا يوجد	لا يوجد	لا يوجد	لا يوجد
أسعار الأوراق المالية	٥,٢٢٥,٨٧٠	٥,٨٦٦,٤٥٣	٥,٧٥٧,٤١٢	٦,١٩٢,٣٨٨	٧,١٧٥,٨٨٩	٦,٧١٧,٩٤٢
	٠,٩٠	٠,٩٣	٠,٩٠	١,٠٩	٠,٩٦	١,٠٥
	٢٠٢٠/١٢/٣١	٢٠١٩/١٢/٣١	٢٠١٨/١٢/٣١	٢٠١٧/١٢/٣١	٢٠١٦/١٢/٣١	٢٠١٥/١٢/٣١

١٤. تحليل المركز المالي للشركة ونتائج أعمالها خلال السنة المالية ٢٠٢٠م

الرقم	النسب المالية	٢٠٢٠م	٢٠١٩م	٢٠١٨م	٢٠١٧م
١	هامش الملاءة	١٠١,٨%	١٠١,٦%	٤٧,٩%	١٠٨,٨%
٢	مجموع المخصصات الفنية / مجموع الموجودات	٥٨%	٥٩%	٦٧%	٦١%
٣	(الخسارة) الربح قبل الضريبة / صافي الإيرادات	(٣,٦%)	٠,٨%	٠,٢%	(٦%)
٤	صافي التعويضات/ صافي الإيرادات من الأقساط المكتتبة	٨٨%	٨٤%	٩٤%	٩٥%
٥	ذمم مدينة/ الأقساط المكتتبة	٣٣%	٢٨%	١٧%	٣٠%
٦	(خسارة) ربح الفترة / حقوق الملكية	(١٠,٧%)	٢,٢%	٠,٦%	(١٦%)
٧	حقوق الملكية / الأقساط المكتتبة	٣٠%	٣٠%	٣١%	٣٣%

١٥. خطة الشركة المستقبلية لسنة ٢٠٢١

- ان الاهداف التي تنشده الشركة لتحقيقها خلال العام ٢٠٢١ هي كما يلي:
- ١- العمل على متابعة الادارة التنفيذية لتحقيق خطة العمل المتفق عليها.
 - ٢- الاستمرار في تحسين هامش الملاءة المالية.
 - ٣- العمل على تطوير دائرة التكنولوجيا والمعلومات وتطوير نظام التأمين والمحاسبة.
 - ٤- نقل المقر الرئيسي للشركة الى مبنى الشركة في منطقة العبدلي.

١٦. مقدار أتعاب التدقيق للشركة

بلغت أتعاب التدقيق للشركة ٢٥,٥٠٠ دينار أردني عن عام ٢٠٢٠م مقابل مبلغ ٢٥,٥٠٠ دينار أردني عن عام ٢٠١٩م.

١٧. ملكية أسهم الشركة من قبل أعضاء مجلس الإدارة والإدارة التنفيذية وأقربائهم

(أ) عدد الأوراق المالية المملوكة من قبل أعضاء مجلس الإدارة

الاسم	المنصب	الجنسية	عدد الأسهم كما في ٢٠٢٠/١٢/٣١	عدد الأسهم كما في ٢٠١٩/١٢/٣١	الشركات المسيطر عليها من قبل أي منهم
الأستاذ لطفي الزين	رئيس مجلس الإدارة	لبناني	٢٥,٠٠٠	٢٥,٠٠٠	يملك السيد لطفي الزين بصورة مباشرة وغير مباشرة نسبة ٦١% من رأسمال شركة المتوسط والخليج للتأمين وإعادة التأمين ش.م.ب. (ميدغلف) (مقفلة) التي تملك بدورها ٥٦,٧% من رأسمال شركة المتوسط والخليج للتأمين - الأردن المساهمة العامة المحدودة (ميدغلف - الأردن).
الأستاذ معين قداد	عضو	أردني	٩٨,٨٨٨	٩٨,٨٨٨	

الأستاذ لطفي الزين	رئيس مجلس الإدارة	لبناني	٢٥,٠٠٠	٢٥,٠٠٠	يملك السيد لطفي الزين بصورة مباشرة وغير مباشرة نسبة ٦١% من رأسمال شركة المتوسط والخليج للتأمين وإعادة التأمين ش.م.ب. (ميدغلف) التي تملك بدورها ٥٦,٧% من رأسمال شركة المتوسط والخليج للتأمين - الأردن المساهمة العامة المحدودة (ميدغلف - الأردن).
الأستاذ معين قذاده	عضو	أردني	٩٨,٨٨٨	٩٨,٨٨٨	
شركة المتوسط والخليج للتأمين وإعادة التأمين ش.م.ب. (ميدغلف) ممثلة بالأستاذ محمد يشار الزين	عضو	بحريني	٥,٦٧٠,٩٠٥	٥,٦٧٠,٩٠٥	
شركة المتوسط والخليج للتأمين وإعادة التأمين ش.م.ب. (ميدغلف) ممثلة بالأستاذ إيف جهشان	عضو	بحريني	٥,٦٧٠,٩٠٥	٥,٦٧٠,٩٠٥	
الأستاذ عبد الرحمن الرفاعي	عضو	لبناني	٢٥,١٠٠	٢٥,١٠٠	
معالي سمير مراد	نائب رئيس مجلس الإدارة	أردني	٢٥,٠٠٠	٢٥,٠٠٠	
الأستاذ وليد شعبان استقال من تاريخ ٢٠٢٠/٠٧/٠٦	عضو	أردني	٢٥,٠٠٠	٢٥,٠٠٠	
الأستاذ مروان مرجي	عضو	أردني	٢٥,٠٠٠	٢٥,٠٠٠	

(ب) عدد الأوراق المالية المملوكة من قبل أشخاص الإدارة العليا

الرقم	الاسم	المنصب	الجنسية	عدد الأسهم كما في 2020/١٢/٣١	عدد الأسهم كما في 2019/١٢/٣١	الشركات المسيطر عليها من قبل أي منهم
١	محمد الأمين أبو قورة	المدير العام	أردني	٠	٠	٠
٢	مراد أبو عسل	نائب المدير العام للشؤون الفنية	أردني	٢٨	٢٨	٠
٣	أمين صبري	المدير المالي	أردني	٠	٠	٠

(ت) لا يوجد أوراق مالية مملوكة لأقارب أعضاء مجلس الإدارة والإدارة العليا (الزوجة والأولاد القصر فقط).

لا يوجد شركات يسيطر عليها أقارب لأعضاء مجلس الإدارة أو الإدارة العليا تملك أسهماً في رأسمال الشركة.

١٨. المزايا والمكافآت التي أعطيت لأعضاء مجلس الإدارة

خلال العام ٢٠٢٠ م ، نال أعضاء مجلس الإدارة المزايا والمكافآت موزعة كآآتي (بالدينار الأردني):

الرقم	الاسم	المنصب	الرواتب السنوية الإجمالية	بدل التنقلات السنوية	المكافآت السنوية	نفقات السفر السنوية	إجمالي المزايا السنوية
١	الأستاذ لطفي الزين	رئيس المجلس	٠	٣,٠٠٠	٠	٠	٣,٠٠٠
٢	معالي سمير مراد	نائب الرئيس	٤٨,٠٠٠	٢,٥٠٠	٠	٠	٥٠,٥٠٠
٣	شركة المتوسط والخليج للتأمين وإعادة التأمين ش.م.ب. (ميدغلف) (مقفلة) ممثلة بالأستاذ محمد بشار الزين	عضو	٠	٣,٥٠٠	٠	٠	٣,٥٠٠
٤	شركة المتوسط والخليج للتأمين وإعادة التأمين ش.م.ب. (ميدغلف) (مقفلة) ممثلة بالأستاذ أييف جهشان	عضو	٩٠,٠٠٠	٣,٥٠٠	٠	٠	٩٣,٥٠٠
٥	الأستاذ وليد شعبان استقال من تاريخ ٢٠٢٠/٠٧/٠٦	عضو	٠	١,٠٠٠	٠	٠	١,٠٠٠
٦	الأستاذ معين قدارة	عضو	٠	٢,٥٠٠	٠	٠	٢,٥٠٠
٧	الأستاذ مروان مرجي	عضو	٠	٢,٥٠٠	٠	٠	٢,٥٠٠
٨	الأستاذ عبد الرحمن الرفاعي	عضو	٠	٣,٠٠٠	٠	٠	٣,٠٠٠

١٩. المزايا والمكافآت التي يتمتع بها أشخاص الإدارة العليا (بالدينار الأردني)

الرقم	الاسم	المنصب	الرواتب السنوية الإجمالية	بدل التنقلات السنوية	المكافآت السنوية	نفقات السفر السنوية	إجمالي المزايا السنوية
١	السيد محمد الأمين أبو قورة	المدير العام	١٤٤,٠٠٠	٠	٠	٠	١٤٤,٠٠٠
٢	السيد مراد أبو عسل	نائب المدير العام للشؤون الفنية	٦٣,٧٠٠	٠	٠	٠	٦٣,٧٠٠
٣	السيد امين صبري	المدير المالي	٦٣,٠٠٠	٠	٠	٠	٦٣,٠٠٠

يوجد سيارة مملوكة للشركة يتم استخدامها من قبل المدير العام .

٢٠. التبرعات والمنح التي دفعتها الشركة خلال السنة المالية

لا يوجد تبرعات ومنح دفعتها الشركة خلال السنة المالية.

٢١. العقود والمشاريع والارتباطات التي عقدتها الشركة المصدرة مع الشركات التابعة أو الشقيقة أو الحليفة أو رئيس مجلس إدارة أو أعضاء مجلس الإدارة

القيمة	التفاصيل	الفئة
	لا يوجد	العقود والمشاريع والارتباطات التي عقدتها الشركة مع رئيس مجلس الإدارة أو أقاربه
	لا يوجد	العقود والمشاريع والارتباطات التي عقدتها الشركة مع أعضاء المجلس أو أقاربهم
	لا يوجد	العقود والمشاريع والارتباطات التي عقدتها الشركة مع المدير العام أو أقاربه
	لا يوجد	العقود والمشاريع والارتباطات التي عقدتها الشركة مع أي موظف في الشركة أو أقاربه
	لا يوجد	العقود والمشاريع والارتباطات التي عقدتها الشركة مع الشركات التابعة
		العقود والمشاريع والارتباطات التي عقدتها الشركة مع الشركات الشقيقة
	لا يوجد	العقود والمشاريع والارتباطات التي عقدتها الشركة مع شركات حليفة

٢٢. مساهمة الشركة في حماية البيئة وخدمة المجتمع المحلي

لا يوجد للشركة أية مساهمة في حماية البيئة أو خدمة المجتمع المحلي

٢٣. لجان مجلس الإدارة

٢٣.١ لجنة التدقيق

(أ) أعضاء لجنة التدقيق

أعضاء لجنة التدقيق	
الاسم	الصفة
الأستاذ مروان مرجي	رئيس لجنة التدقيق
الأستاذ محمد بشار الزين	عضو لجنة التدقيق
الأستاذ عبد الرحمن الرفاعي	عضو لجنة التدقيق

عقدت لجنة التدقيق خلال العام ٢٠٢٠م أربعة اجتماعات في التواريخ التالية:
٢٠٢٠/١٠/٢٦، ٢٠٢٠/٠٨/٠٣، ٢٠٢٠/٠٦/٠٢، ٢٠٢٠/٠٢/١٩

ب) خلال هذه الاجتماعات، تابعت اللجنة بشكل دوري الأمور التالية:

- i. تنظيم عمل اللجنة وتحضير نظام داخلي لها؛
- ii. متابعة العلاقة مع المدقق الخارجي ومراجعة نظام التدقيق الخارجي في الشركة وفقاً لما يلي:
 - مراجعة أعمال وملاحظات المدقق الخارجي خلال العام المالي ٢٠٢٠م؛
 - الإطلاع على خطة عمل المدقق الخارجي فيما يتعلق بتدقيق الحسابات المالية للعام ٢٠٢٠م؛
 - الاجتماع مع المدقق الخارجي دون وجود ممثلين عن الإدارة التنفيذية للشركة.
- iii. متابعة العلاقة مع المدقق الداخلي ومراجعة نظام التدقيق الداخلي في الشركة وفقاً لما يلي:
 - تنظيم عمل إدارة التدقيق الداخلي في الشركة ومتابعة أدائها ومراجعة التقارير الصادرة عنها، بما فيها الرقابة النظامية؛
 - دراسة وتقييم إجراءات التدقيق الداخلي في الشركة والإطلاع على تقييم المدقق الخارجي لها؛
 - الإطلاع على تقارير التدقيق الداخلي للعام ٢٠٢٠م والملاحظات الواردة فيها، ومتابعة الإجراءات المتخذة بشأنها من قبل الإدارة التنفيذية للشركة؛
 - الاجتماع مع المدقق الداخلي دون وجود ممثلين عن الإدارة التنفيذية للشركة؛
- iv. متابعة الأداء المالي للشركة والقوائم المالية الأولية والبيانات المالية والإطلاع على السياسات المحاسبية المتبعة؛
- v. الاجتماع مع الخبير الإكتواري والإطلاع على تقارير الخبير الإكتواري للشركة للعام ٢٠١٩م
- vi. مراجعة النظام الداخلي لمكافحة غسل الأموال وتمويل الإرهاب في الشركة.

٢٣,٢. لجنة الترشيحات والمكافآت

أ) أعضاء لجنة الترشيحات والمكافآت

أعضاء لجنة الترشيحات والمكافآت	
الاسم	الصفة
الأستاذ معين قدارة	رئيس لجنة الترشيحات والمكافآت
معالي سمير مراد	عضو لجنة الترشيحات والمكافآت
الأستاذ إيف جهشان	عضو لجنة الترشيحات والمكافآت

عقدت لجنة الترشيحات والمكافآت خلال العام ٢٠٢٠ اجتماعاً بتاريخ ٢٦/١١/٢٠٢٠

ب) تم تشكيل اللجان التالية المنبثقة عن مجلس الإدارة :

١. لجنة المخاطر

أعضاء لجنة المخاطر	
الاسم	الصفة
الأستاذ إيف جهشان	رئيس لجنة المخاطر
الأستاذ معين قدارة	عضو لجنة المخاطر
معالي سمير مراد	عضو لجنة المخاطر

- مدير دائرة المخاطر امين سر اللجنة.
- لم تجتمع لجنة المخاطر في عام ٢٠٢٠.

٢. لجنة الاستثمار

أعضاء لجنة الاستثمار	
الاسم	الصفة
الأستاذ عبدالرحمن الرفاعي	رئيس لجنة الاستثمار
الأستاذ محمد بشار الزين	عضو لجنة الاستثمار
الأستاذ ايف جهشان	عضو لجنة الاستثمار

- الأستاذة هدى براج امينة سر اللجنة.
- عقدت لجنة الاستثمار خلال العام ٢٠٢٠ اجتماعين بالتواريخ التالية :-
٢٠٢٠/٠٦/٢٩ ، ٢٠٢٠/٠٦/٠٢

٣. لجنة الحوكمة

أعضاء لجنة الحوكمة	
الاسم	الصفة
الأستاذ سمير مراد	رئيس لجنة الحوكمة
الأستاذ معين قدارة	عضو لجنة الحوكمة
الأستاذ ايف جهشان	عضو لجنة الحوكمة

- الأستاذة هدى براج امينة سر اللجنة.
- لم تجتمع لجنة الحوكمة في عام ٢٠٢٠

٢٤. تطبيق قواعد حوكمة الشركات

أ) قامت الشركة بتطوير اليات العمل لديها من أجل الالتزام بتطبيق القواعد الإرشادية لدليل حوكمة الشركات المساهمة المدرجة في بورصة عمان. وقد شهد العام ٢٠١٩م تطبيق جزء كبير من هذه الأحكام الإرشادية (ولم يتضمن هذا التقرير ذكر للمواد التي تم تطبيقها بالكامل) وتعمل الشركة على تطوير اليات العمل الداخلية وتحضير السياسات الخطية الداخلية التي تساهم في زيادة الالتزام بتطبيق هذه القواعد الإرشادية.

ب) قامت الشركة بتطبيق المواد الإرشادية التالية بشكل جزئي: البند ١٤ (الفصل الأول - الباب الثاني)، البند ٦ (الباب الثالث) للأسباب التالية:

البند	الفصل	الباب	نص البند	تفسير أسباب الالتزام الجزئي
٦		الثالث	يقوم مجلس إدارة الشركة بالإعلان عن موعد ومكان عقد اجتماع الهيئة العامة في ثلاث صحف يومية محلية ولمرتتين على الأقل وعلى الموقع الإلكتروني للشركة.	طبق هذا البند جزئياً لأن الشركة لا تملك موقعاً إلكترونياً كما أن الشركة تطبق قواعد النشر وفق أحكام قانون الشركات والمادة (٦٢) من النظام الأساسي للشركة والتي تتطلب النشر في صحيفتين محليتين.





ت) أما فيما يتعلق بالمواد التالية الإرشادية ، فإن الشركة لم تطبق: البند ١ (الباب الثاني)، البند ٦ (الفصل الأول - الباب الرابع)، البند ٧ (الفصل الأول - الباب الرابع)، البند ٨ (الفصل الأول - الباب الرابع)، البند ١١ (الفصل الأول - الباب الرابع)، البند ١٢ (الفصل الأول - الباب الرابع)، البند ١٣ (الفصل الثاني - الباب الرابع)، البند ٤ (الباب الخامس)، البند ٥ (الباب الخامس)، وذلك للأسباب التالية:

البند	الفصل	الباب	نص البند	تفسير أسباب عدم الالتزام
١		الثاني	تقتضي مبادئ الحوكمة الرشيدة أن يتم انتخاب أعضاء مجلس الإدارة وفق أسلوب التصويت التراكمي من قبل الهيئة العامة للشركة بالاقتراع السري.	لم يطبق هذا البند لأن الشركة تطبق قانون الشركات والمادة ٤٩ من النظام الأساسي.
٦	الأول	الرابع	يحق للمساهمين الحصول على الأرباح السنوية للشركة خلال ثلاثين يوماً من تاريخ صدور قرار الهيئة العامة بتوزيعها.	لا ينطبق هذا البند لأنه لم يتم توزيع أي أرباح مسبقاً.
٧	الأول	الرابع	للمساهمين أولوية الاكتتاب في أية إصدارات جديدة من الأسهم للشركة قبل طرحها للمستثمرين الآخرين.	لا يطبق هذا البند لأن الشركة تطبق أحكام قانون الشركات النافذ المفعول وأحكام المادة (٣٠) من النظام الأساسي والتي تجيز طرح أسهم زيادة رأسمال الشركة للمساهمين أو غيرهم.
٨	الأول	الرابع	يحق للمساهمين اللجوء إلى وسائل حل النزاعات بالطرق البديلة بما في ذلك الوساطة والتحكيم بما يتفق والتشريعات النافذة عما لحقهم من ضرر نتيجة الخطأ أو التقصير أو الإهمال في إدارة الشركة أو إفشاء المعلومات ذات الطبيعة السرية للشركة.	لا يطبق هذا البند لأن الشركة تطبق أحكام قانون الشركات والقوانين الأخرى المتعلقة بالتقاضي أمام المحاكم.
١١	الأول	الرابع	يحق للمساهمين الذين يملكون ٢٠% من أسهم الشركة طلب عقد اجتماع هيئة عامة غير عادية وذلك للمطالبة بإقالة مجلس إدارة الشركة أو أي عضو فيها.	لا يطبق هذا البند لأن الشركة تطبق أحكام قانون الشركات وأحكام المادة (٨٧) من النظام الأساسي والتي تجيز طلب عقد اجتماع إذا طلب مراقب الشركات ذلك بناءً على طلب مساهمين يملكون أصالة ما لا يقل عن (١٥%) من أسهم الشركة المكتتب بها.
١٢	الأول	الرابع	يحق للمساهمين الذين يملكون ١٠% من أسهم الشركة طلب إجراء تدقيق على أعمال الشركة ودفاتها.	لا يطبق هذا البند لأن التدقيق على حسابات الشركة يتم وفقاً لأحكام قانون الشركات ساري المفعول وأحكام المادة (١٣١) من النظام الأساسي للشركة والتي تجيز لمساهمين يملكون ما لا يقل عن (١٥%) من رأسمال الشركة أو ربع أعضاء مجلس الإدارة الطلب من مراقب الشركات إجراء تدقيق على أعمال الشركة وفقاً لأحكام قانون الشركات.
١٣	الثاني	الرابع	تتمتع الهيئة العامة بصلاحيات واسعة، وخصوصاً صلاحية اتخاذ القرارات التي تؤثر على مستقبل الشركة بشكل مباشر، ومن ضمنها بيع كامل أصول الشركة أو جزء منها قد يؤثر على تحقيق أهداف وغايات الشركة.	لا يطبق هذا البند لأن الشركة تطبق أحكام قانون الشركات والمادة (٩٠) من النظام الأساسي التي تحدد صلاحيات الهيئة العامة ببيع الشركة أو تملك شركة أخرى بالكامل.



٤		الخامس	على الشركة استخدام موقعها الإلكتروني على شبكة الإنترنت لتعزيز الإفصاح والشفافية وتوفير المعلومات.	طبق هذا البند جزئياً لأن الشركة تعمل حالياً على إنشاء وتحديث معلوماتها على الموقع الإلكتروني.
٥		الخامس	على الشركة أن توضح عن سياساتها وبرامجها تجاه المجتمع المحلي والبيئة.	لا يطبق هذا البند لأن الشركة في صدد تطوير السياسات الخطية المتعلقة بهذه المادة من أجل الوصول إلى مرحلة التطبيق الكامل. ومن أجل وضع هذه السياسات ضمن جدول أعمال الهيئة العامة.

٢٥. إقرارات قانونية من قبل مجلس الإدارة:

يقر مجلس الإدارة بعدم وجود أي أمور جوهرية قد تؤثر على استمرارية الشركة خلال السنة المالية التالية.
يقر مجلس الإدارة بمسؤوليته عن إعداد البيانات المالية وتوفير نظام رقابة فعال في الشركة.

رئيس مجلس الإدارة	عضو	عضو	عضو
الاسم: لطفي فاضل الزين	الاسم: سمير مراد	الاسم: معين قدارة	الاسم: ايف جهشان
التوقيع: 	التوقيع: 	التوقيع: 	التوقيع: 

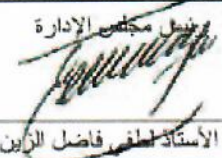
وتفضلوا بقبول الاحترام،

نحن الموقعين، نقر بصحة ودقة واكتمال المعلومات والبيانات الواردة في هذا التقرير		
رئيس مجلس الإدارة الاستاذ لطفي فاضل الزين 	المدير العام الاستاذ محمد الامين ابو قورة 	المدير المالي الاستاذ امين صبري 