



الشركة الأردنية للاستثمار والنقل  
Jordan Investment & Transport Co.



## التقرير السنوي 2022

التقرير السنوي السابع والعشرون لمجلس الإدارة والبيانات المالية  
للسنة المنتهية 31 كانون الأول 2022



Tel: +962 6 5850430 • Fax: +962 6 5826321 • P.O.Box: 83 Amman 11831 Jordan • e-mail: info@alpha-jo.com

www.alpha-jo.com



التقرير السنوي السابع والعشرون  
لمجلس الإدارة والبيانات المالية  
للسنة المنتهية في 31 كانون الاول 2022



حضرة صاحب الجلالة  
الملك عبدالله الثاني ابن الحسين المعظم



ولي العهد  
الأمير حسين ابن عبدالله الثاني

## رقم الصفحة

9	كلمة رئيس مجلس الإدارة
10	تقرير مجلس الإدارة السنوي
12	أسماء أعضاء مجلس الإدارة
16	اسماء كبار مالكي الاسهم
21	عدد الاوراق المملوكة من قبل اعضاء المجلس
27	تقرير الحوكمة

### مجلس الإدارة

#### رئيس مجلس الإدارة

السيد / مازن حمزه أحمد طنطش  
ممثلاً عن نفسه

#### نائب الرئيس

شركة موقف للخدمات التجارية  
ويمثلها السيد/ حنا سامي حنا صوالحة

### الأعضاء

#### شركة الإستثمار المثالي للتجارة

ويمثلها السيد/ باسم بن محمود بن زهدي ملحس

#### شركة استثمار للخدمات المالية

ويمثلها السيد / جواد عايد ميخائيل النبر

#### شركة نبيه نزال وأولاده

ويمثلها السيد/ ميشيل نبيه انطون نزال

#### مجموعة طنطش للاستثمار

وتمثلها الانسه / عريب ناجي داود ابو زياد

#### مؤسسة تنمية أموال الأيتام

ويمثلها السيد / عبدالكريم حميدان بدوي القيسي بتاريخ 2022/3/22  
بدلاً من السيد / عبدالله عقله عوض غنيمات

### مدققو الحسابات

السادة / طلال ابوغزالة وشركاه الدولية

### المدير العام

شفيق الحايك



### السادة الأفاضل أعضاء الهيئة العامة

**السلام عليكم ورحمة الله وبركاته،،**

بالإصالة عن نفسي وبالنيابة عن زملائي أعضاء مجلس الإدارة نرحب بكم أجمل ترحيب ونهنتكم بحلول شهر رمضان المبارك واقترب عيد الفطر السعيد ونشكر لكم تلبية دعوتنا لحضور الاجتماع السابع والعشرون لهيئتكم الكريمة، ويطيب لي أن أضع بين أيديكم التقرير السنوي والبيانات المالية للسنة المنتهية في 31 كانون أول لعام 2022 .

### **الحضور الكريم،،**

لا يخفى على احد استمرار تداعيات جائحة كورونا (COVID 19) خلال النصف الاول من عام 2022 واستمرار تأثيره على قطاع الصناعة السياحية وقطاع النقل السياحي خصوصا الامر الذي شكل تحديا كبيرا، ومع تراجع حدة الجائحة خلال النصف الثاني من عام 2022 والازدهار في القطاع السياحي وزياده نسبة نمو البرامج السياحية ونتيجة لما تتمتع به الشركة من رصيد في الكوادر البشرية المؤهلة والمدرّبة وتجهيزاتها من الممتلكات والمعدات الامر الذي اهلها لتصدر شركات النقل السياحي في المملكة والذي رافقه ارتفاع في ايراداتها بنسبة 276% عن العام السابق حيث اثبت عام 2022 قدرة الشركة على التكيف ضمن معطيات السوق الجديد وذلك من خلال التعامل معها بمهنية وحرفية عالية، والمرونة في الخطط الموضوعه من قبل مجلس الادارة وبالتنسيق مع الادارة التنفيذية.

### **حضرات السيدات والسادة الكرام،،،**

تشير التوقعات للعام القادم ازدهار كبير في قطاع الصناعة السياحية حيث نتطلع الى آفاق مستقبلية واعده وسنسعى للعمل على الإستمرار بالقيادة والريادة والتميز تنفيذا لرؤى جلاله سيدنا المفدى لتطوير القطاع السياحي.

سائلين المولى عز وجل أن يحفظ أردنا ملكاً وشعباً من كل مكروه .

والسلام عليكم ورحمة الله وبركاته

مازن طنطش  
رئيس مجلس الإدارة

# التقرير السنوي السابع والعشرون لمجلس الإدارة والبيانات المالية للسنة المنتهية في 2022/12/31

## حضرات السادة المساهمين:

ان رئيس واعضاء مجلس الادارة اذ يشكرون لكم حضوركم اجتماع الهيئة العامة ، فإنه يسرهم أن يقدموا لكم التقرير السنوي السابع والعشرون عن وضع وأعمال الشركة مع البيانات المالية للسنة المنتهية في 2022/12/31 وذلك عملاً بأحكام قانون الشركات والمادة 64 من النظام الأساسي للشركة مع الإشارة إلى أن السنة المالية للشركة تبدأ من الأول من شهر كانون الثاني من كل عام وتنتهي في الحادي والثلاثون من شهر كانون أول لنفس العام.

## - التشغيل والإيرادات:

بلغت نسبة الاشغال عن عام 2022 (75.2%) , ونعتبر هذه النسبة جيدة جدا , حيث ان الشركة عاودت اعمالها خلال النصف الثاني من عام 2022, وذلك لاستمرار تأثر المملكة والعالم بأسرة لتداعيات جائحة كورونا خلال النصف الاول من عام 2022

والجدول التالي يبين قيم الإيرادات وكلفة النقل للعام الحالي مقارنة مع العام الماضي:

السنة	الإيرادات	تكلفة النقل	اجمالي الربح (الخسارة)
2022	5,676,190	(4,226,207)	1,449,983
2021	1,511,091	(1,940,142)	(429,051)

## 1-أ- أنشطة الشركة الرئيسية:

يعتمد نشاط الشركة الرئيسي على وسائل النقل البري المتعددة , وتركز في النقل السياحي حيث تقوم الشركة بتأجير حافلاتها السياحية لمكاتب السياحة والسفر والحج والعمرة, وللأفراد والمؤسسات الحكومية وغير الحكومية وتقوم بنقل الافراد والمجموعات السياحية في رحلات منتظمة او عارضة الى الاماكن المختلفة بما في ذلك الاماكن الاثرية والدينية, او اية اماكن اخرى داخل المملكة وخارجها.

## ب- أماكن الشركة الجغرافية وعدد الموظفين في كل منها:

الشركة الأم: الشركة الأردنية للاستثمار والنقل المتعدد

الوصف	العنوان	عدد العاملين
المكتب الرئيسي	عمان / أول طريق المطار / نهاية شارع ( يونس إسلام - شهيد ) المحاذي لمعرض عمان الدولي	168
محطة العقبة	مدينة العقبة/ المنطقة الحرفية	4
محطة وادي موسى	مدينة وادي موسى/ قرب مبنى زوار مدينة البتراء	4



## ج- يبلغ حجم الإستثمار الرأسمالي للشركة (10,506,316) دينار.

الحافلات والسيارات	=	8,755,130	دينار
أراضي (بالتكلفة)	=	1,219,234	دينار
مباني	=	152,944	دينار
وسائط نقل وانتقال	=	132,160	دينار
ممتلكات أخرى	=	246,848	دينار

## 2- الشركات التابعة للشركة:

شركة الفا لخدمات سيارات الليموزين

الوصف	العنوان	عدد العاملين
المكتب الرئيسي	عمان / أول طريق المطار / نهاية شارع ( يونس إسلام - شهيد ) المحاذي لمعرض عمان الدولي	10

- تمتلك الشركة الام ما نسبته 100% من رأسمال شركة الفا لخدمات سيارات الليموزين وهي شركة ذات مسؤولية محدوده ويعتمد نشاطها الرئيسي على خدمات الليموزين, حيث يبلغ رأسمالها (500,000) خمسمائة الف دينار ولا يوجد لديها اية فروع اخرى او مكاتب.
- تمتلك الشركة سيارات حديثة وفخمة وذات مواصفات رفيعة, وتم تجهيزها بأفضل الخدمات لتقديم اعلى مستوى يليق بخدمات الليموزين إيماناً بضرورة الارتقاء بمستوى خدمات سيارات الليموزين لأعلى المستويات.

- يبلغ حجم الاستثمار الرأسمالي لشركة الفا لخدمات سيارات الليموزين (518,219) دينار

السيارات	516,446	دينار
اثاث وتجهيزات	1,773	دينار

### 3- أ - أسماء أعضاء مجلس الإدارة والنبذة التعريفية الخاصة بهم .

الإسم	المنصب	تاريخ العضوية	الشهادة العلمية	سنة التخرج	تاريخ الميلاد
1 مازن حمزة أحمد طنطش ممثلًا عن نفسه	رئيس مجلس الإدارة	2006/5/6	بكالوريوس مالية	1996	1973/10/30

#### الخبرات العملية

- رئيس مجلس الإدارة والرئيس التنفيذي لمجموعة طنطش.
- رئيس مجلس الإدارة لشركة الشرق الأوسط للصناعات الدوائية والكيمائية (ميدفارما).
- رئيس مجلس الإدارة لشركة المركز العربي للصناعات الدوائية والكيمائية .
- عضو مجلس الإدارة لشركة الثقة للاستثمارات الأردنية- جورد إنفست .
- رئيس مجلس الإدارة لشركة استثمار للخدمات المالية .
- رئيس مجلس الإدارة لشركة الإستثمار المثالي .

الإسم	المنصب	تاريخ العضوية
2 شركة موقف للخدمات التجارية	نائب رئيس المجلس	2006/5/6

- شركة مسجلة لدى دائرة مراقبة الشركات في سجل الشركات ذات المسؤولية المحدودة تحت الرقم 9445 بتاريخ 2004/12/12
- يبلغ رأسمال الشركة 30,000 دينار اردني
- غاياتها
  - تجارة عامة
  - استثمار مواقف سيارات

يمثلها	الشهادة العلمية	سنة التخرج	تاريخ الميلاد
حنا سامي حنا صوالحة	بكالوريوس ادارة اعمال	1987	1966/6/21

#### الخبرات العملية

- المدير العام لشركة نيبو للسياحة 1993 ولغاية اليوم.
- عضو مجلس إدارة شركة فنادق جراند بالاس 2007 ولغاية اليوم .
- عضو مجلس الإدارة ( Radius ) شركة سفر عالمية – أمريكا 2002 ولغاية 2008.
- عضو مجلس الإدارة ( JITO ) الجمعية الأردنية للسياحة الوافدة 2004 ولغاية 2014.
- مستشار مالي لشركة ( MMIS ) شركة إستشارات أردنية 1989 - 1993 .
- المدقق الخاص لـ ( Touche Ross ) قبرص 1988 – 1989 .
- مدقق الحسابات لشركة ( Liberty Mutual Insurance ) أمريكا 1987 – 1988 .

الإسم	المنصب	تاريخ العضوية
-------	--------	---------------

3 شركة الاستثمار المثالي للتجارة	عضو مجلس الادارة	2006/5/6
----------------------------------	------------------	----------

- شركة مسجلة لدى دائرة مراقبة الشركات في سجل الشركات ذات المسؤولية المحدودة تحت الرقم 7132 بتاريخ 2002/2/19
- يبلغ رأسمال الشركة 1,000,000 دينار اردني
- غاياتها
  - تمثيل الشركات
  - استيراد وتصدير
  - تأسيس شركات مع اشخاص طبيعيين ومعنويين
  - تجارة عامة

يمثلها	الشهادة العلمية	سنة التخرج	تاريخ الميلاد
--------	-----------------	------------	---------------

باسم بن محمود بن زهدي ملحق	بكالوريوس ادارة اعمال	1995	1972/10/24
----------------------------	-----------------------	------	------------

#### الخبرات العملية

- نائب رئيس مجلس الادارة - شركة البحر المتوسط للاستثمارات السياحية
- عضو مجلس الادارة \_ اكااديمية الطيران \_ الملكية الاردنية.
- عضو مجلس الإدارة - شركة المحمودية التجارية.
- عضو مجلس الادارة - البنك الاهلي الاردني.
- عضو مجلس الادارة - البنك التجاري الفلسطيني سابقا.
- عضو مجلس الادارة - جمعية الرؤساء الشبان سابقا.
- عضو مجلس الادارة - جمعية انجاز.
- عمل في البنك العربي من 1997 ولغاية 1998
- عمل في بنك HSBC London من 1995 ولغاية 1997

الإسم	المنصب	تاريخ العضوية
-------	--------	---------------

4	شركة إستثمار للخدمات المالية	عضو مجلس الادارة	2006/5/6
---	------------------------------	------------------	----------

- شركة مسجلة لدى دائرة مراقبة الشركات في سجل الشركات ذات المسؤولية المحدودة تحت الرقم 11005 بتاريخ 2005/11/1
- يبلغ رأسمال الشركة 3,500,000 دينار اردني
- غاياتها
- وكالات تجارية
- وسطاء تجاريون (عدا التعامل بالبورصات العالمية)
- المساهمة بشركات اخرى والمشاركة مع الغير
- وكالات براءات الاختراع
- استثمارات عامة
- ممارسة كافة الاعمال التجارية

يمثلها	الشهادة العلمية	سنة التخرج	تاريخ الميلاد
جواد عايد ميخائيل النبر	بكالوريوس هندسة صناعية ماجستير ادارة مالية	1998 2002	1975/4/17

#### الخبرات العملية

- عضو مجلس إدارة لشركة المركز العربي للصناعات الدوائية والكيمائية من 30/3/2015 ولغاية تاريخه.
- عضو مجلس إدارة لشركة الشرق الاوسط للصناعات الدوائية والكيمائية والمستلزمات الطبية (ميدفارما) من 17/3/2015 ولغاية تاريخه.
- رئيس الادارة المالية لمجموعة طنطش للاستثمار من 22/5/2022
- رئيس الادارة المالية لشركة المركز العبدلي الطبي ( مستشفى العبدلي ) من 2019 ولغاية 2022.
- نائب الرئيس التنفيذي و رئيس الدائرة المالية لشركة الشرق الاوسط للصناعات الدوائية والكيمائية والمستلزمات الطبية (ميدفارما) من تاريخ 2015 ولغاية 2019.
- مستشار مالي لعدة شركات من 2012 ولغاية 2015.
- مدير مالي لشركة مستشفى الخالدي (مركز الخالدي الطبي) من 2009 ولغاية 2012.
- مدير مالي للشركة الاردنية العامة لتجارة السيارات (وكلاء سيارات هوندا) من 1998 ولغاية 2009.

الإسم	المنصب	تاريخ العضوية	
5 شركة نبيه نزال واولاده	عضو مجلس الادارة	2006/5/6	
<ul style="list-style-type: none"><li>• شركة مسجلة لدى دائرة مراقبة الشركات في سجل الشركات ذات المسؤولية المحدودة تحت الرقم 1787 بتاريخ 1987/1/14</li><li>• يبلغ رأسمال الشركة 9,000 دينار اردني</li><li>• غاياتها<ul style="list-style-type: none"><li>- استيراد وتصدير</li><li>- المساهمة بشركات اخرى</li><li>- اقامة وادارة وتملك واستثمار الفنادق والمنتجعات السياحية</li><li>- تقديم الخدمات التموينية</li><li>- الدخول في المناقصات والعطاءات التجارية</li></ul></li></ul>			
يمثلها	الشهادة العلمية	سنة التخرج	تاريخ الميلاد
ميشيل نبيه انطون نزال	بكالوريوس ادارة فنادق لوزان سويسرا	1978	1956/7/31
الخبرات العملية			

- عضو مجلس الاعيان الخامس والعشرون.
- عضو لجنة ادارة امانة عمان من عام 2011 وحتى تاريخه.
- رئيس مجلس ادارة شركة مينا للفنادق من عام 2004 وحتى تاريخه.
- رئيس مجلس ادارة شركة فنادق البحر الميت 1990 وحتى تاريخه.
- مؤسس وعضو مجلس امناء كلية الاردن المجتمعية 1988 وحتى تاريخه.
- امين صندوق جمعية رجال الاعمال من عام 2021 وحتى تاريخه.
- رئيس مجلس ادارة جمعية الفنادق الاردنية من عام 2018-1988.
- نائب رئيس مجلس ادارة هيئة تنشيط السياحة 2018-2004.
- مؤسس ونائب رئيس منظمة السياحة العربية 2009-2002.
- مؤسس ورئيس مجلس الادارة ونائب رئيس مجلس الادارة (الفا للنقل السياحي) بالتناوب 2005-1995.
- عضو ونائب رئيس الاتحاد العربي للسياحة من عام 2004-1992.
- مؤسس المدينة العمالية (الرابية) العقبة من عام 1998-1986.
- مدير عام شركة الضيافة للادارة 1990-1982.
- مدير تنفيذي الملكية الاردنية -1980 1982.

الإسم	المنصب	تاريخ العضوية	
6	مجموعة طنطش للاستثمار	2006/5/6	
<ul style="list-style-type: none"><li>• شركة مسجلة لدى دائرة مراقبة الشركات في سجل الشركات ذات المسؤولية المحدودة تحت الرقم 10040 بتاريخ 2005/4/25</li><li>• يبلغ رأسمال الشركة 10,000,000 دينار اردني</li><li>• غاياتها<ul style="list-style-type: none"><li>- وكالات تجارية</li><li>- الدخول في العطاءات</li><li>- وسطاء تجاريون(عدا التعامل بالبورصات العالمية)</li><li>- استيراد وتصدير</li><li>- تجارة عامة</li><li>- ابرام العقود والاتفاقيات التجارية</li><li>- تملك براءات الاختراع</li></ul></li></ul>			
يمثلها	الشهادة العلمية	سنة التخرج	تاريخ الميلاد
عريب ناجي داود ابو زياد	دبلوم سكرتاريا تنفيذية	1999	1979/10/1
الخبرات العملية			
<ul style="list-style-type: none"><li>• عضو مجلس ادارة شركة المركز العربي للصناعات الدوائية والكيمائية من 2020 ولغاية تاريخه</li><li>• مساعدة الرئيس التنفيذي – مجموعة طنطش للاستثمار 2012 ولغاية تاريخه.</li><li>• مساعدة المدير العام – الوادي 2009-2010</li><li>• مدير علاقات عامة – BCD Travel 2002-2009</li></ul>			

الإسم	المنصب	تاريخ العضوية
-------	--------	---------------

مؤسسة تنمية اموال الايتام	عضو مجلس الادارة	2006/5/6
---------------------------	------------------	----------

• مؤسسة حكومية		
----------------	--	--

يمثلها	الشهادة العلمية	سنة التخرج	تاريخ الميلاد
--------	-----------------	------------	---------------

عبدالكريم حميدان بدوي القيسي من تاريخ 2022/3/22	دكتوراه / ادارة عامة ماجستير /قانون	2023 2008	1977/7/15
--	--	--------------	-----------

الخبرات العملية			
-----------------	--	--	--

<ul style="list-style-type: none"> <li>• مدير مديرية العقارات بمؤسسة تنمية اموال الايتام من 2020 ولغاية تاريخه</li> <li>• مدير الشؤون القانونية بمؤسسة تنمية اموال الايتام من 2012 ولغاية 2019</li> <li>• محكم عربي معتمد</li> </ul>			
--	--	--	--

يمثلها	الشهادة العلمية	سنة التخرج	تاريخ الميلاد
--------	-----------------	------------	---------------

عبدالله عقله عوض غنيمات	ماجستير محاسبة وتمويل	2010	1975/7/1
-------------------------	-----------------------	------	----------

الخبرات العملية			
-----------------	--	--	--

<ul style="list-style-type: none"> <li>• مؤسسة تنمية اموال الايتام – مدير مديرية الرقابة الداخلية من 2009/11/1 ولغاية تاريخه .</li> <li>• مستشار مالي لشركة النميرة لاملح البحر الميت من 2013/8/7 ولغاية 2016/8/7</li> <li>• هيئة مكافحة الفساد – مدقق مهام في دائرة الوقاية / قسم المتابعة من 2008/2/12 ولغاية 2009/11/1</li> <li>• ديوان المحاسبة – مدقق حسابات من 1999/1/9 ولغاية 2008/2/12</li> <li>• شركة نشاشيبي وعبيني – محاسب من 1997/11/22 ولغاية 1999/1/9</li> </ul>			
--	--	--	--

## ب - أسماء ورتب أشخاص الإدارة العليا والنبذة التعريفية الخاصة بهم :

الإسم	المنصب	الشهادة العلمية	سنة التخرج	تاريخ الميلاد
1 شفيق هاني شفيق الحايك	مدير عام	بكالوريوس إدارة أعمال	1981	1957/8/16

### الخبرات العملية

- عضو مجلس إدارة شركة المركز العربي للصناعات الدوائية والكيمياوية من 2018/5/27 ولغاية تاريخه
- عضو مجلس إدارة شركة الشرق الاوسط للصناعات الدوائية والكيمياوية والمستلزمات الطبية (ميدفارما) 2014/11/25 ولغاية تاريخه.
- رئيس جمعية النقل السياحي المتخصص 2017/1/5 ولغاية 2021/6/1
- نائب رئيس جمعية النقل السياحي 2014/11/2 ولغاية 2016/3/10.
- عضو مجلس إدارة جمعية النقل السياحي المتخصص 2010 ولغاية تاريخه.
- عضو لجنة السياحة / وزارة السياحة من 2015/6/1 ولغاية 2016/3/10
- عضو مجلس إدارة هيئة تنشيط السياحة 2009 – 2012.
- شغل عدة مناصب بالشركة الاردنية للاستثمار والنقل المتعدد (الفا) من الفترة 1-1995 / 2007 كان اخرها نائب المدير العام.
- مدير تسويق (عدة شركات بالاردن ) 1990 – 1995.
- مدير اداري وفني (شركة الحايك للتعهيدات ) 1981 – 1989.

الإسم	المنصب	الشهادة العلمية	سنة التخرج	تاريخ الميلاد
2 رانيه فؤاد حسن الداموني	مدير تجاري	دبلوم	1992	1973/4/6

### الخبرات العملية

- مدير تسويق وحجوزات بفندق سدين عمان من 2015 ولغاية 2017
- مسؤول تسويق بشركة إعمار للاستثمار والتطوير العقاري 2012
- قسم خدمات المسافرين الاتحاد للطيران من 2005 ولغاية 2011
- قسم خدمات المسافرين في الملكية الاردنية من 1998 ولغاية 2002
- سكرتيرة تنفيذية بالشركة المتحدة لصناعة الأدوية من 1995 ولغاية 1997



الإسم	المنصب	الشهادة العلمية	سنة التخرج	تاريخ الميلاد
3 محمد امين احمد الغول	مدير العمليات والتطوير	بكالوريوس علوم كمبيوتر	1996	1973/1/1

#### الخبرات العملية

- مدير عمليات لشركة ارتش ميديا من 1/4/2017 ولغاية 1/7/2017
- مسؤول مشتريات والخدمات اللوجستية مكتب الامم المتحدة للمشاريع والخدمات (UNOPS) من 1/8/2016 ولغاية 1/1/2017
- مدير عام مؤسسة محمد الغول التجارية لتجارة الالكترونيات من 1/8/1996 ولغاية 31/7/2016

الإسم	المنصب	الشهادة العلمية	سنة التخرج	تاريخ الميلاد
4 مازن محمود امين الحافي	المدير المالي بالانابة	بكالوريوس محاسبة وعلوم مالية ومصرفية	2005	1981/5/23

#### الخبرات العملية

- رئيس قسم المحاسبة - الشركة الاردنية للاستثمار والنقل المتعدد من 2013-2019
- التدرج في عدة وظائف ( الدائرة المالية وشؤون المساهمين ) بالشركة الاردنية للاستثمار والنقل المتعدد من 2006-2012
- مستشار مالي وضريبي لعدة شركات من الفترة 2012 - 2018 .
- المدير المالي لشركة مطابع الانباء من الفترة 2010 - 2014

#### 4- أسماء كبار مالكي الأسهم وعدد الأسهم المملوكة لكل منهم مقارنة مع السنة السابقة لكبار المساهمين الإعتباريين والطبيعيين الذين يمتلكون 5% أو أكثر من رأس مال الشركة.

الرقم	الإسم	الجنسية	عدد الأسهم كما في 2022/12/31	النسبة كما في 2022/12/31	عدد الأسهم كما في 2021/12/31	النسبة كما في 2021/12/31
1	حمزة أحمد يوسف طنطش	أردني	3,350,066	%67.00	3,349,130	%66.983
2	شركة الثقة للاستثمارات الأردنية	أردني	506,885	%10.138	506,885	%10.138
3	شركة استثمار للخدمات المالية	أردني	447,445	%8.95	447,578	%8.952

#### 5- الوضع التنافسي للشركة ضمن قطاع نشاطها

بالرغم من استمرار تداعيات جائحة كورونا وتأثيرها على المملكة بشكل خاص وعلى العالم بأسره بشكل عام خلال النصف الأول من عام 2022 وبدء مرحلة التعافي في النصف الثاني من العام، وايضا تواجد العديد من الشركات الجديدة التي أخذت طابع النقل السياحي، بزيادة حصتها السوقية لتتصدر طليعة الشركات العاملة في القطاع وجاءت هذه الزيادة نتيجة للجهود المبذولة والاهداف الموضوعه من قبل مجلس الادارة والتي تتمثل في تقديم افضل خدمات النقل والمحافظة على العملاء واستقطاب عملاء جدد وايضا تسيير رحلات الحج بالتعاون مع وزارة الاوقاف والشؤون والمقدسات الاسلامية الاردنية والفلسطينية و بتطبيقها لمعايير السلامة العامة من خلال اتباع تعليمات وزارة السياحة والاثار كما اثبتت الشركة تضامنها مع جميع وكلاء السياحة والسفر لتعزيز قدوم السياح وعمل خصومات تشجيعية لاستقطاب السائحين مما أدار الدفة مرة أخرى وبنجاح ليعيد إلى النقل السياحي الحيوية.

#### 6- لا يوجد اعتماد على موردين محددين أو عملاء رئيسيين محلياً وخارجياً يشكلون 10% فأكثر من إجمالي المشتريات و/أو المبيعات.

#### 7- لا يوجد أي حماية حكومية أو إمتيازات تتمتع بها الشركة أو أي من منتجاتها بموجب القوانين والأنظمة أو غيرها. - لا يوجد أي براءات إختراع أو حقوق إمتياز حصلت عليها الشركة.

#### 8- لا يوجد أي قرارات صادرة عن الحكومة أو المنظمات الدولية أو غيرها لها أثر مادي على عمل الشركة أو منتجاتها أو قدرتها التنافسية.

#### - لا يوجد اي من معايير الجودة الدولية تقوم بتطبيقها الشركة

## 9- أ - الهيكل التنظيمي للشركة الأردنية للإستثمار والنقل المتعدد

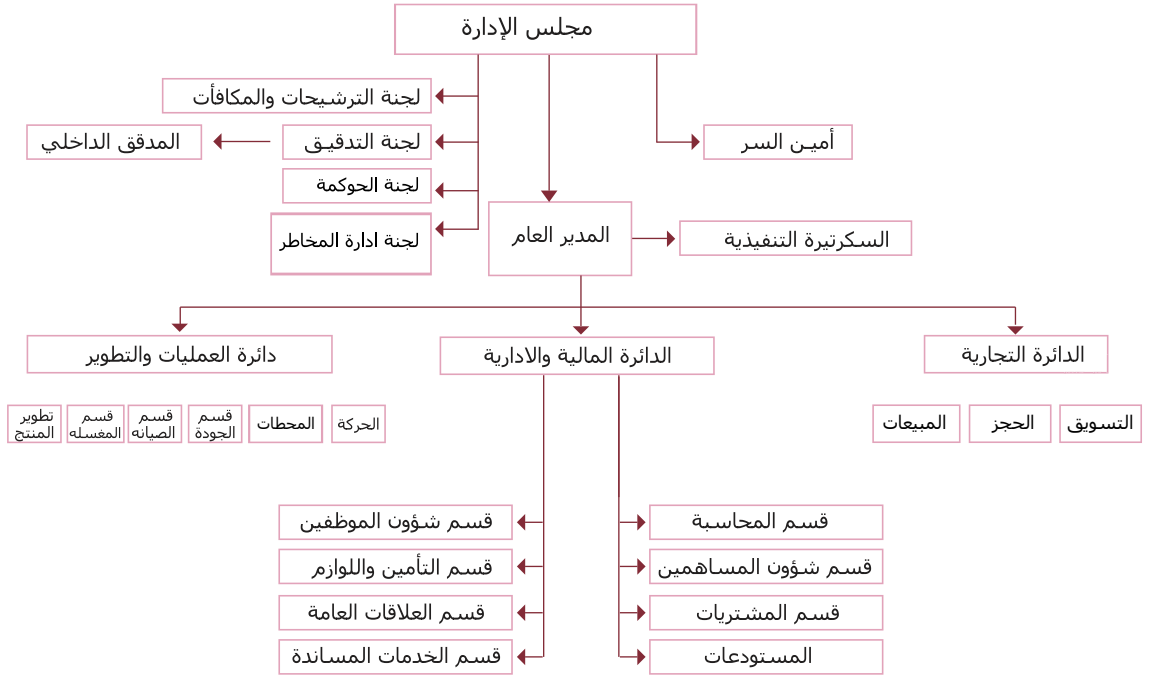

## الهيكل التنظيمي لشركة الفا لخدمات سيارات الليموزين

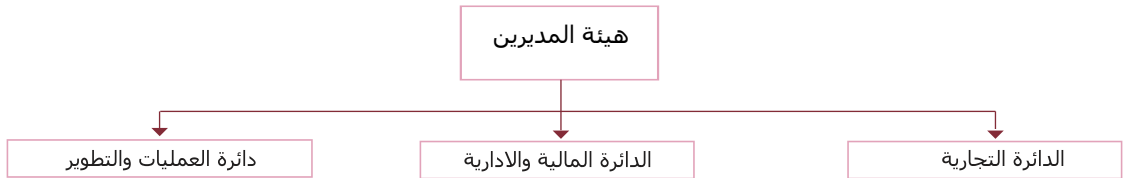

**ب - عدد موظفي الشركة وفئات مؤهلاتهم :**

المؤهل العلمي	عدد موظفي الشركة	الشركة التابعة وعدد الموظفين
بكالوريوس	10	3
دبلوم	6	لا يوجد
ثانوية عامه	73	7
إعدادي	87	لا يوجد
<b>اجمالي عدد الموظفين</b>	<b>176</b>	<b>10</b>

**ج - برامج التأهيل والتدريب لموظفي الشركة:**

إسم الدورة	عدد الموظفين
1 دورة الدفاع المدني	10
2 دوره متقدمه في السلامه المهنيه للفنيين	7

**10- لا يوجد اي مخاطر تتعرض لها الشركة**

**11- الإنجازات التي حققتها الشركة خلال السنة الحالية:**

- استطاعت الشركة تحقيق زيادة في اجمالي الربح بنسبة %440 عن العام السابق
- رفد اسطول حافلات الشركة بمركبات سياحية حديثة مجهزة بافضل المواصفات السياحية
- بيع جزء من الحافلات الاقل حداثة تحقيقا لسياسة الاحلال والتطوير
- استطاعت الشركة الوفاء بتسديد جميع التزاماتها المالية سواء كانت تسديد القروض البنكية او تسديد الدائنين

**12- لا يوجد أي أثر مالي لعمليات ذات طبيعة غير متكررة حدثت خلال السنة المالية ولا تدخل ضمن نشاط الشركة الرئيسي.**

### 13- السلسلة الزمنية للأرباح والخسائر المحققة والأرباح الموزعة وصافي حقوق المساهمين وأسعار الأوراق المالية لمدة ستة سنوات .

البيان	2022	2021	2020	2019	2018	2017
الأرباح (الخسائر )	( 92,127 )	( 1,225,396 )	( 1,853,179 )	966,127	415,511	353,621
الأرباح الموزعة	لا يوجد	لا يوجد	لا يوجد	250,000	250,000	لا يوجد
صافي حقوق الملكية	2,353,014	2,827,391	4,050,364	6,153,303	5,439,604	5,035,843
أسعار الأوراق المالية	1.52	1.71	1.88	1.68	1.65	0.99

### 14- تحليل المركز المالي للشركة ونتائج أعمالها خلال السنة المالية:

البيان	النسب المئوية لعام 2022	النسب المئوية لعام 2021
<b>أولاً: نسب السيولة</b>		
نسبة التداول	1:0,60	1:0,53
نسبة السيولة السريعة	1:0,49	1:0,41
<b>ثانياً: نسب الربحية</b>		
هامش مجمل الربح	9.6%	-60.6%
معدل العائد على المبيعات ( هامش صافي الربح )	-1.6%	-106.4%
معدل العائد على حقوق الملكية	-3.9%	-65.7%
معدل العائد على إجمالي الأصول	3.9%	-6.5%
<b>ثالثاً: نسب الرفع المالي</b>		
نسبة إجمالي الالتزامات إلى الأصول	82.1%	82.8%
نسبة الديون إلى حقوق الملكية	488.7%	480.4%
معدل تغطية الفوائد	0.86	-1.32

### 15- التطورات المستقبلية الهامة والخطة المستقبلية للشركة لسنة قادمة على الأقل:

- تسعى الشركة خلال العام القادم للمحافظة على حصتها السوقية وذلك من خلال الرقي في مستوى الخدمات المقدمة لعملائها واستقطاب عملاء جدد.
- رفد اسطول الشركة بحافلات ومركبات سياحية فخمة حديثة للاستمرار بخطة التحديث الاستبدالي.

### 16- مقدار أتعاب التدقيق للشركة والشركات التابعة ومقدار أي أتعاب عن خدمات أخرى تلقاها المدقق:

بلغت أتعاب المدقق الخارجي السادة طلال ابوغزاله وشركاه الدولية لتدقيق حسابات الشركة الام والشركة التابعة (6000) ستة الاف دينار.

## 17- أ - عدد الأوراق المملوكة من قبل أعضاء مجلس الإدارة:

الرقم	الإسم	المنصب	الجنسية	عدد الأسهم كما في 2022/12/31	النسبة كما في 2022/12/31	عدد الأسهم كما في 2021/12/31	النسبة كما في 2021/12/31
1	مازن حمزة أحمد طنطش ممثلاً عن نفسه	الرئيس	أردني	33,333	%0.667	33,333	%0.667
2	شركة موقف للخدمات التجارية يمثلها: حنا سامي حنا صوالحة	نائب رئيس المجلس	أردني أردني	33,333 لا يوجد	%0.667 لا يوجد	33,333 لا يوجد	%0.667 لا يوجد
3	شركة الاستثمار المثالي للتجارة يمثلها باسم بن محمود بن زهدي ملحس	عضو	أردني سعودي	33,333 لا يوجد	%0.667 لا يوجد	33,333 لا يوجد	%0.667 لا يوجد
4	شركة استثمار للخدمات المالية يمثلها جواد عايد ميخائيل النبر	عضو	أردني أردني	447,445 لا يوجد	%8.949 لا يوجد	447,578 لا يوجد	%8.952 لا يوجد
5	شركة نبيه نزال وأولاده يمثلها: ميشيل نبيه انطون نزال	عضو	أردني أردني	33,333 لا يوجد	%0.667 لا يوجد	33,333 لا يوجد	%0.667 لا يوجد
6	مجموعة طنطش للاستثمار يمثلها: عريب ناجي داود ابو زياد	عضو	أردني أردني	73,333 لا يوجد	%1.467 لا يوجد	73,333 لا يوجد	%1.467 لا يوجد
7	مؤسسة تنمية أموال الأيتام يمثلها: عبدالكريم حميدان بدوي القيسي عبدالله عقلة عوض غنيمات	عضو	أردني أردني أردني	194,780 لا يوجد لا يوجد	%3.896 لا يوجد لا يوجد	194,800 لا يوجد لا يوجد	%3.896 لا يوجد لا يوجد

- أسماء وملكية الشركات المسيطر عليها من قبل أعضاء مجلس الإدارة

الرقم	إسم العضو	إسم الشركة المسيطر عليها	عدد الاسهم المملوكة لعام 2022	عدد الاسهم المملوكة لعام 2021
1	مازن حمزة أحمد طنطش ممثلاً عن نفسه	شركة الثقة للإستثمارات الأردنية شركة إستثمار للخدمات المالية مجموعة طنطش شركة الإستثمار المثالي للتجارة	506,885 447,445 73,333 33,333	506,885 447,578 73,333 33,333

- باقي أعضاء مجلس الإدارة لا يمتلكون شركات مسيطر عليها .

ب - عدد الأوراق المالية المملوكة من قبل أشخاص الإدارة العليا:

الرقم	الأسم	الوظيفة	عدد الاسهم المملوكة لعام 2022	عدد الاسهم المملوكة لعام 2021
1	شفيق هاني شفيق الحايك	المدير العام	لا يوجد	لا يوجد
2	رانيه فؤاد حسن الداموني	المدير التجاري	لا يوجد	لا يوجد
3	محمد امين احمد الغول	مدير العمليات والتطوير	لا يوجد	لا يوجد
4	مازن محمود امين الحافي	المدير المالي بالانابة	لا يوجد	لا يوجد

- لا يوجد شركات مسيطر عليها من قبل أشخاص الإدارة العليا.

ج - عدد الأوراق المالية المملوكة من قبل أقارب أعضاء مجلس الإدارة وأشخاص الإدارة العليا:

- لا يوجد أقارب لأعضاء مجلس الإدارة وأشخاص الإدارة العليا يملكون أسهما في الشركة.
- لا يوجد شركات مسيطر عليها من قبل أقارب أعضاء مجلس الإدارة وأشخاص الإدارة العليا.

## 18- أ - مزايا ومكافآت أعضاء مجلس الإدارة:

الرقم	الاسم	المنصب	بدل التنقلات السنوية دينار	الرواتب السنوية والمكافآت بالدينار
1	مازن حمزة أحمد طنطش ممثلاً عن نفسه	رئيس مجلس الادارة (متفرغ)	1000	255,500
2	شركة موقف للخدمات التجارية	نائب الرئيس	1100	0
3	شركة الاستثمار المثالي للتجارة	عضو	600	0
4	شركة استثمار للخدمات المالية	عضو	1400	0
5	شركة نبيه نزال واولاده	عضو	400	0
6	مجموعة طنطش للاستثمار	عضو	1000	0
7	مؤسسة تنمية اموال الايتام	عضو	1300	0

## ب - المزايا التي يتمتع بها أشخاص الإدارة العليا:

الرقم	الاسم	المنصب	الرواتب السنوية الإجمالية / دينار	مكافآت / دينار
1	شفيق هاني شفيق الحايك	مدير عام	72,285	20,078
2	رانيه فؤاد حسن الداموني	مدير تجاري	10,068	2,338
3	محمد امين احمد الغول	مدير العمليات والتطوير	13,260	0
4	مازن محمود امين الحافي	مدير مالي بالانابة	17,216	3,538

## 19- التبرعات والمنح التي دفعتها الشركة خلال السنة المالية:

إسم الجهة المتبرع لها	نوع المادة العينية	المبلغ
تبرعات لمحتاجين افراد	دعم نقدي	45
اجمالي المبلغ المدفوع		45



20- لا يوجد أية عقود أو مشاريع أو إرتباطات عقدتها الشركة المصدرة مع الشركات التابعة أو الشقيقة أو الحليفة أو رئيس مجلس الإدارة وأعضاء المجلس أو المدير العام أو أي موظف في الشركة أو أقاربهم بإستثناء وجود تعاملات مع مجموعة طنطش وشركة استثمار للخدمات المالية وشركة الشرق الاوسط للصناعات الدوائية والكيمياوية.

## 21 - أ - مساهمة الشركة في حماية البيئة :

لقد عملت الشركة ومنذ زمن طويل على اتخاذ كافة الاجراءات للمساهمة في المحافظة على البيئة ومن هذه الاجراءات مايلي :

- التعميم على السائقين بعدم ترك حافلاتهم في وضع التشغيل بالقرب من الاماكن الاثرية لتقليل انبعاث الدخان العادم وللمحافظة على هذه الاماكن الاثرية من اية ملوثات
- صيانته وتجهيز الحافلات ميكانيكيا لتقليل انبعاث الادخنة العادمة اثناء تشغيل الحافلات واستخدام فلانر ذات مواصفات مناسبة لتحقيق هذه الغاية .
- التعاقد مع شركة متخصصة لنقل النفايات بصورة دورية وبطريقه امانه تراعي المتطلبات البيئية .
- ابرام عقود مع جهات مرخصة من قبل وزارة البيئة للتخلص من الزيوت العادمة بطريقة امانه.
- اعتماد شركات متخصصة لمكافحة افات الصحة العامة والقوارض تستخدم المبيدات التي تتصف بانها صديقة للبيئة ومسجلة ومرخصة لدى وزارة الزراعة .
- العمل على ادامة الاشجار الحرجية والمثمرة التي سبق للشركة زراعتها منذ سنوات داخل مرافق وساحات الشركة في كل من عمان ومحطة العقبة.

## ب - مساهمة الشركة في خدمة المجتمع المحلي لهذا العام .

- بالتعاون مع مؤسسة التدريب المهني تقوم الشركة بتدريب مجموعة من طلاب مؤسسة التدريب المهني في اقسام الصيانة المختلفة في مشاغل الشركة.
- تسعى الشركة بدعم اهالي المنطقة وذلك من خلال توفير فرص العمل.

ج- تقوم الشركة بالإلتزام بجميع البنود الأمره وبمعظم البنود الإسترشادية الواردة في دليل حوكمة الشركات المساهمة المدرجة في بورصة عمان فيما بعض البنود الإسترشادية التالية لم تلتزم بها الشركة للأسباب المبينه ادناه :

رقم البند	القاعدة	طبق جزئياً	لم يطبق	الأسباب
<b>مجلس ادارة الشركة</b>				
1-2	يتم إنتخاب أعضاء مجلس الإدارة وفق أسلوب التصويت التراكمي من قبل الهيئة العامة .	√		يتم الإلتزام بما ورد بقانون الشركات فيما يتعلق بانتخاب مجلس الإدارة
<b>أ- مهام ومسؤوليات مجلس الإدارة اللجان التي يشكلها مجلس الإدارة</b>				
	وضع إجراءات عمل خطية لتطبيق قواعد الحوكمة الرشيدة في الشركة ومراجعتها وتقييم مدى تطبيقها	√		
<b>- إجتماعات الهيئة العامة .</b>				
6-2	يتم الإعلان عن موعد ومكان عقد إجتماع الهيئة العامة في ثلاث صحف يومية محلية ولمرتين على الأقل وعلى الموقع الإلكتروني للشركة .	√		يتم تطبيق ما ورد بقانون الشركات بهذا الخصوص.
6-5	يوجه مجلس الإدارة الدعوة الى كل مساهم لحضور إجتماع الهيئة العامة بالبريد الإلكتروني .	√		عدم وجود بريد إلكتروني للغالبية العظمى من المساهمين .

22 - عدد إجتماعات مجلس الإدارة (6) سنة إجتماعات

## 23- إقرارات مجلس الادارة

- يقر مجلس إدارة الشركة بعدم وجود أية أمور جوهرية قد تؤثر على إستمرارية الشركة خلال السنة المالية التالية .
- يقر مجلس الإدارة بمسؤوليته عن إعداد البيانات المالية وتوفير نظام رقابة في الشركة .

نائب رئيس مجلس الإدارة

حنا سامي صوالحة



رئيس مجلس الإدارة

مازن حمزة طنطش



عضو مجلس الإدارة

ميشيل نبيه انطون نزال



عضو مجلس الإدارة

جواد عايد ميخائيل النبر



عضو مجلس الإدارة

باسم بن محمود بن زهدي ملحس



عضو مجلس الإدارة

عبدالكريم حميدان بدوي القيسي



عضو مجلس الإدارة

عريب ناجي داود ابو زياد



- يقر رئيس مجلس الإدارة والمدير العام والمدير المالي بصحة ودقة وإكتمال المعلومات والبيانات الواردة في التقرير السنوي لعام 2022.

المدير المالي بالانابة

مازن محمود الحافي



المدير العام

شفيق هاني الحايك



رئيس مجلس الإدارة

مازن حمزة طنطش



## تقرير حوكمة الشركات للسنة المنتهية في 31 كانون الاول 2022

- اسماء اعضاء مجلس الادارة الحاليين والمستقبليين خلال السنة وتحديد فيما اذا كان عضو مجلس الادارة وممثله ( تنفيذي , غيرتنفيذي ) ( مستقل , غير مستقل )

العضو / ممثل العضوية	تنفيذي / غير تنفيذي	مستقل / غير مستقل
1 مازن حمزه احمد طنطش / نفسه ( متفرغ )	تنفيذي	غير مستقل
2 شركة موقف للخدمات التجارية يمثلها حنا سامي حنا صوالحة	غير تنفيذي غير تنفيذي	مستقل مستقل
3 شركة الاستثمار المثالي للتجارة يمثلها باسم بن محمود بن زهدي ملحس	غير تنفيذي غير تنفيذي	مستقل مستقل
4 شركة استثمار للخدمات المالية يمثلها جواد عايد النبر	غير تنفيذي غير تنفيذي	غير مستقل مستقل
5 شركة نبيه نزال واولاده يمثلها ميشيل نبيه انطون نزال	غير تنفيذي غير تنفيذي	مستقل مستقل
6 مجموعة طنطش للاستثمار تمثلها عريب ناجي داود ابو زياد	غير تنفيذي غير تنفيذي	غير مستقل مستقل
7 مؤسسة تنمية اموال الايام يمثلها عبدالكريم حميدان بدوي القيسي بدلا من عبدالله عقله عوض غنيمات	غير تنفيذي غير تنفيذي غير تنفيذي	مستقل مستقل مستقل

- المناصب التنفيذية في الشركة واسماء الاشخاص الذين يشغلونها :

الرقم	الاسم	المنصب
1	شفيق هاني شفيق الحايك	المدير العام
2	رانيه فؤاد حسن الداموني	المدير التجاري
3	محمد امين احمد الغول	مدير العمليات والتطوير
4	مازن محمود امين الحافي	المدير المالي بالانابة

- جميع عضويات مجالس الإدارة التي يشغلها عضو مجلس الإدارة في الشركات المساهمة العامة ان وجدت:

الرقم	اسم العضو	عضويات مجالس الإدارة في الشركات المساهمة العامة
1	مازن حمزة أحمد طنطش	<ul style="list-style-type: none"> <li>رئيس مجلس الإدارة لشركة الشرق الأوسط للصناعات الدوائية والكيمياوية (ميدفارما).</li> <li>رئيس مجلس الإدارة لشركة المركز العربي للصناعات الدوائية والكيمياوية .</li> <li>عضو مجلس الإدارة لشركة الثقة للإستثمارات الأردنية- جورد إنغست .</li> </ul>
2	شركة موقف للخدمات التجارية يمثلها حنا سامي صوالحه	<ul style="list-style-type: none"> <li>لايوجد عضويات اخرى لاعضاء مجلس الإدارة في الشركات المساهمة العامة</li> </ul>
3	شركة الاستثمار المثالي للتجارة يمثلها باسم بن محمود بن زهدي ملحس	<ul style="list-style-type: none"> <li>نائب رئيس مجلس الإدارة - شركة البحر المتوسط للاستثمارات السياحية</li> <li>عضو مجلس الإدارة - البنك الاهلي الاردني.</li> <li>عضو مجلس الإدارة - اكااديمية الطيران - الملكية الاردنية</li> </ul>
4	شركة استثمار للخدمات المالية يمثلها: جواد عايد ميخائيل النبر	<ul style="list-style-type: none"> <li>عضو مجلس الإدارة لشركة المركز العربي للصناعات الدوائية والكيمياوية</li> <li>عضو مجلس الإدارة لشركة الشرق الأوسط للصناعات الدوائية والكيمياوية</li> </ul>
5	شركة نبيه نزال واولاده يمثلها ميشيل نبيه انطون نزال	<ul style="list-style-type: none"> <li>عضو مجلس الإدارة شركة الخطوط الجوية الملكية الاردنية</li> </ul>
6	مجموعة طنطش للاستثمار تمثلها عريب ناجي داود ابو زياد	<ul style="list-style-type: none"> <li>عضو مجلس الإدارة لشركة المركز العربي للصناعات الدوائية والكيمياوية</li> </ul>
7	مؤسسة تنمية اموال الايتام يمثلها عبدالكريم حميدان بدوي القيسي	<ul style="list-style-type: none"> <li>لايوجد عضويات اخرى لاعضاء مجلس الإدارة في الشركات المساهمة العامة</li> </ul>

و - اسم ضابط ارتباط الحوكمة في الشركة  
السيد : مازن محمود أمين الحافي

ز - اسماء اللجان المنبثقة عن مجلس الإدارة  
 - لجنة التدقيق  
 - لجنة الترشيحات والمكافآت  
 - لجنة الحوكمة  
 - لجنة إدارة المخاطر

## ح - اسم رئيس واعضاء لجنة التدقيق ونبذة عن مؤهلاتهم وخبراتهم المتعلقة بالامور المالية والمحاسبية

العضو	الممثل	المنصب
-------	--------	--------

شركة موقف للخدمات التجارية	حنا سامي صوالحة	الرئيس
----------------------------	-----------------	--------

المؤهلات المالية او المحاسبية		
-------------------------------	--	--

<ul style="list-style-type: none"> <li>• مستشار مالي لشركة ( MMIS ) شركة إستشارات أردنية</li> <li>• المدقق الخاص لـ ( Touche Ross ) قبرص</li> <li>• مدقق الحسابات لشركة ( Liberty Mutual Insurance ) أمريكا</li> </ul>		
--	--	--

العضو	الممثل	المنصب
-------	--------	--------

شركة استثمار للخدمات المالية	جواد عايد ميخائيل النبر	عضو
------------------------------	-------------------------	-----

المؤهلات المالية او المحاسبية		
-------------------------------	--	--

<ul style="list-style-type: none"> <li>• رئيس الادارة المالية لمجموعة طنطش للاستثمار</li> <li>• رئيس الادارة المالية لشركة المركز العبدلي الطبي (مستشفى العبدلي)</li> <li>• نائب الرئيس التنفيذي ورئيس الدائرة المالية لشركة الشرق الاوسط للصناعات الدوائية والكيمياوية والمستلزمات الطبية</li> <li>• مستشار مالي لعدة شركات</li> <li>• مدير مالي لشركة مستشفى الخالدي (مركز الخالدي الطبي)</li> <li>• المدير المالي للشركة الاردنية العامة لتجارة السيارات (وكلاء سيارات هوندا)</li> </ul>		
---	--	--

العضو	الممثل	المنصب
-------	--------	--------

مؤسسة تنمية اموال الايتام	عبدالكريم حميدان بدوي القيسي من تاريخ 2022/3/22	عضو
---------------------------	--	-----

المؤهلات المالية او المحاسبية		
-------------------------------	--	--

<ul style="list-style-type: none"> <li>• دكتوراه ادارة عام وماجستير قانون</li> </ul>		
--	--	--

مؤسسة تنمية اموال الايتام	عبدالله عقله عوض غنيمات	عضو
---------------------------	-------------------------	-----

المؤهلات المالية او المحاسبية		
-------------------------------	--	--

<ul style="list-style-type: none"> <li>• مؤسسة تنمية اموال الايتام - مدير مديرية الرقابة الداخلية</li> <li>• هيئة مكافحة الفساد - مدقق مهام في دائرة الوقاية / قسم المتابعة</li> <li>• ديوان المحاسبة - مدقق حسابات</li> <li>• شركة ناشيبيني وعيني - محاسب</li> </ul>		
---	--	--

**ط - اسم رئيس واعضاء كل من اللجان المنبثقة عن مجلس الادارة وعدد اجتماعات كل من اللجان خلال السنة مع بيان الاعضاء الحاضرين**

اسم اللجنة	الرئيس	عضو	عضو
لجنة التدقيق	شركة موقف للخدمات التجارية يمثلها حنا سامي صوالحه	شركة استثمار للخدمات المالية يمثلها جواد عايد النبر	مؤسسة تنمية اموال الايتام يمثلها عبدالكريم حميدان بدوي القيسي
عدد الجلسات	4/4	4/4	4/4
اسم اللجنة	الرئيس	عضو	عضو
لجنة الترشيحات والمكافآت	شركة الاستثمار المثالي للتجارة يمثلها باسم بن محمود بن زهدي ملحس	شركة موقف للخدمات التجارية يمثلها حنا سامي صوالحه	مجموعة طنطش للاستثمار تمثلها عريب ناجي داود ابوزياد
عدد الجلسات	2/2	2/2	2/2
اسم اللجنة	الرئيس	عضو	عضو
لجنة الحوكمة	شركة استثمار للخدمات المالية يمثلها جواد عايد النبر	شركة الاستثمار المثالي للتجارة يمثلها باسم بن محمود بن زهدي ملحس	مؤسسة تنمية اموال الايتام يمثلها عبدالكريم حميدان بدوي القيسي
عدد الجلسات	2/2	2/2	2/2
اسم اللجنة	الرئيس	عضو	عضو
لجنة ادارة المخاطر	السيد مازن حمزه طنطش	شركة نبيه نزال واولاده يمثلها ميشيل نبيه نزال	شركة استثمار للخدمات المالية يمثلها جواد عايد النبر
عدد الجلسات	2/2	2/2	2/2

ك - عدد اجتماعات لجنة التدقيق مع المدقق الخارجي.  
- اجتمعت لجنة التدقيق خلال عام 2022 مع المدقق الخارجي (4) اجتماعات

ل - عدد اجتماعات مجلس الادارة خلال السنة مع بيان الاعضاء الحاضرين.

- عدد اجتماعات مجلس الادارة ستة اجتماعات خلال عام 2022

العضو / الممثل	عدد مرات الحضور
مازن حمزه احمد طنطش / نفسه	6
شركة موقف للخدمات التجارية يمثلها حنا سامي صوالحه	5
شركة الاستثمار المثالي للتجارة يمثلها باسم بن محمود بن زهدي ملحس	4
شركة استثمار للخدمات المالية يمثلها جواد عايد النبر	6
شركة نبيه نزال واولاده يمثلها ميشيل نبيه نزال	4
مجموعة طنطش للاستثمار يمثلها الانسه عريب ناجي ابو زياد	6
مؤسسة تنمية اموال الايتام يمثلها عبدالكريم حميدان بدوي القيسي	5

مازن حمزه طنطش  
رئيس مجلس الادارة





# Chairman's Speech

**Dear Esteemed members of the General Assembly,**

May the peace, blessings and mercy of God; the most merciful, be upon you.

On behalf of myself and my colleagues; members of the board of directors, allow me to extend my heartfelt wishes on the occasion of the holy month of Ramadan and the upcoming Eid Al Fiter.

Thank you for attending the 27th Ordinary General Assembly meeting and I am delighted to present you with the Audited Financial report as of 31st December 2022.

H1 2022 experienced the lingering effects of COVID 19 and its continued negative downward pressure on the Tourism sector as a whole and the Tourism Transportation sector in particular. As we witnessed a gradual withdrawal of the virus in H2 2022 coupled with the the opening up of various sectors and in particular in the Tourism industry, there was considerable growth in Tourism mainly attributed to pent up demand and liquidity as well as growth in various touristic programs that the kingdom has to offer. Through a disciplined, rigorous and committed approach by way of Board member support and Management commitment in trained and qualified human resource elements, physical asset improvement and continuous investment in fleet asset quality, Alpha was positioned to springboard in leading the market as a Tourism transportation solution and service provider. This translated to an increase of %276 in Gross Revenue YoY. Alpha has proven during 2022 its capability to quickly adapt to very fast changing market environment and to respond to such changes with flexibility and a higher degree of efficiency through the dedicated professionalism of both the Board of directors and the executive management team and the company staff as a whole.

**Ladies and gentlemen,**

The outlook for 2023 is proving to be extremely positive and encouraging especially in the Tourism sector. I speak on behalf of my colleagues; the board members, executive management team, Alpha staff ,and myself that we remain committed in leading the effort to elevate and distinguish the tourism sector in Jordan in line with His Majesty King Abdullah's directives and vision

Mazen Tantash  
Chairman of the board of directors

# Board of Directors members

Board of directors

Chairman of Board of Directors

**MR/ Mazen Hamzeh Ahmad Tantash**

Re-Presenting himself

Vice president

**Mawkif company for commercial services**

Re-Presented by Mr /**Hannah Sami Hannah Sawalha**

- Members

**Ideal Investment Trading Company**

Re-Presented by Mr/ **Basim Bin Mahmoud Bin Zahdi Melhes**

**Istithmar company for finintial services**

Re-Presented by Mr/ **Jawad Aied Mekhael Alnabr**

**Nabeh nazzal & sons company**

Re-Presented by Mr / **Michael Nabeeh Antwan Nazzal**

**Tantash's investment group**

Re-Presented Mrs /**Oraib Naji Dawood Abuzaid**

**Orphans Fund Development Foundation**

Re-Presented by Mr /**Abed ALKareem Hmedan AL-Qaisy** 22/3/2022

Inseted of MR /**Abdallah Aqleh Awad Ghnemat**

**Auditor**

**Messrs. / Talal Abu-Ghazaleh  
& Partners International**

**General Manager  
Shafeeq Al-Hayek**



الشركة الأردنية للاستثمار والنقل  
Jordan Investment & Transport Co.



## ANNUAL REPORT 2022

The twenty-seventh Annual Report and Financial  
Statement of the year ending Dec,31st,2022



Tel: +962 6 5850430 • Fax: +962 6 5826321 • P.O.Box: 83 Amman 11831 Jordan • e-mail: [info@alpha-jo.com](mailto:info@alpha-jo.com)

[www.alpha-jo.com](http://www.alpha-jo.com)

الشركة الأردنية للإستثمار والنقل المتعدد  
شركة مساهمة عامة محدودة  
عمّان – المملكة الأردنية الهاشمية

القوائم المالية الموحدة  
وتقرير مدقق الحسابات المستقل  
للسنة المنتهية في ٣١ كانون الأول ٢٠٢٢

الشركة الأردنية للإستثمار والنقل المتعدد  
شركة مساهمة عامة محدودة  
عمّان – المملكة الأردنية الهاشمية

فهرس

صفحة

-	تقرير مدقق الحسابات المستقل
٢-١	قائمة المركز المالي الموحدة كما في ٣١ كانون الأول ٢٠٢٢
٣	قائمة الدخل الشامل الموحدة للسنة المنتهية في ٣١ كانون الأول ٢٠٢٢
٤	قائمة التغيرات في حقوق الملكية الموحدة للسنة المنتهية في ٣١ كانون الأول ٢٠٢٢
٥	قائمة التدفقات النقدية الموحدة للسنة المنتهية في ٣١ كانون الأول ٢٠٢٢
٢٦-٦	إيضاحات حول القوائم المالية الموحدة للسنة المنتهية في ٣١ كانون الأول ٢٠٢٢

١٠٥١٨١٢٨٩

تقرير مدقق الحسابات المستقل

السادة المساهمين المحترمين  
الشركة الأردنية للإستثمار والنقل المتعدد  
شركة مساهمة عامة محدودة  
عمان - المملكة الأردنية الهاشمية  
تقرير حول تدقيق القوائم المالية الموحدة

الرأي

لقد دققنا القوائم المالية الموحدة للشركة الأردنية للإستثمار والنقل المتعدد (شركة مساهمة عامة محدودة) والمكونة من قائمة المركز المالي الموحدة كما في ٣١ كانون الأول ٢٠٢٢، وقائمة الدخل الشامل الموحدة وقائمة التغيرات في حقوق الملكية الموحدة وقائمة التدفقات النقدية الموحدة للسنة المنتهية بذلك التاريخ، والإيضاحات حول القوائم المالية الموحدة وملخصاً للسياسات المحاسبية الهامة.

برأينا إن القوائم المالية الموحدة المرفقة تظهر بعدالة من كافة النواحي الجوهرية المركز المالي الموحد للشركة كما في ٣١ كانون الأول ٢٠٢٢، وأداءها المالي الموحد وتدفعاتها النقدية الموحدة للسنة المنتهية بذلك التاريخ وفقاً للمعايير الدولية لإعداد التقارير المالية.

أساس الرأي

لقد قمنا بالتدقيق وفقاً للمعايير الدولية للتدقيق. إن مسؤولياتنا وفقاً لهذه المعايير موضحة لاحقاً في تقريرنا ضمن فقرة مسؤولية المدقق حول تدقيق القوائم المالية الموحدة.

نحن مستقلون عن الشركة وفقاً لمتطلبات مجلس معايير السلوك الأخلاقي الدولية للمحاسبين "دليل قواعد السلوك الأخلاقي للمحاسبين المهنيين" والمتطلبات الأخلاقية ذات الصلة بتدقيقنا للقوائم المالية الموحدة، بالإضافة لإلتزامنا بالمسؤوليات الأخلاقية الأخرى، وفقاً لهذه المتطلبات.

في إعتقادنا إن أدلة التدقيق التي حصلنا عليها كافية وملائمة لتكون أساساً نعتمد عليه عند إبداء رأينا.

أمور التدقيق الأساسية

إن أمور التدقيق الهامة هي الأمور التي وفقاً لحكمنا المهني، لها الإهتمام الأكبر في تدقيقنا القوائم المالية الموحدة للسنة الحالية. إن هذه الأمور تم وضعها في الإعتبار في سياق تدقيقنا للقوائم المالية الموحدة ككل، ولتكوين رأينا حولها، وليس لغرض إبداء رأياً منفصلاً حول هذه الأمور.

## نطاق التدقيق

## تدني قيمة المخزون

قمنا بتحليل أعمار بنود المخزون وقمنا بمناقشة فرضيات الإدارة المتعلقة بتوقع حجم الاستخدام وبناءً على معرفتنا وخبرتنا بالقطاع الذي تعمل به المنشأة.

قمنا بفحص عينة من اتفاقيات الخدمات المقدمة للزبائن لمقارنة الحد الأدنى للالتزامات الشراء مع مستويات مخزون نهاية السنة مع الأخذ بعين الاعتبار المخاطر لاسترداد قيمة المخزون إذا ما تم إلغاء الاتفاقيات.

قمنا باختيار ملزمة مخصصات التدني للمخزون من خلال تقييم فرضيات الإدارة مع الأخذ بعين الاعتبار المعلومات الخارجية المتوفرة والأحداث اللاحقة بعد انتهاء السنة المالية.

قمنا بتقييم ما إذا كان المخصص قد سجل مقابل المخزون المتقدم ويطيء الحركة بما يتناسب مع السياسات المحاسبية للمنشأة مع الأخذ بعين الاعتبار منطقية سياسة تحديد المخصصات باستخدام التحليل التاريخي. هذا وقد قمنا بفحص فواتير المبيعات في الفترة اللاحقة لتقييم إذا ما تم بيع المخزون بقيمة أعلى من التكلفة من خلال مقارنة سعر البيع بقيمة المخزون المسجلة بحسابات المنشأة.

منا بالأخذ بعين الاعتبار ملزمة إيضاحات المنشأة حول درجة التقديرات المتعلقة للتوصل إلى قيمة مخصص التدني بشكل عام، لقد توصلنا إلى أن الفرضيات الأساسية المستخدمة، والنتائج عنها تقديرات المخزون هي فرضيات ملائمة.

حسب متطلبات المعايير الدولية لإعداد التقارير المالية، يتم قياس المخزون عند إعداد التقارير المالية بالتكلفة أو صافي القيمة القابلة للتحقق أيهما أقل. وعندما يكون من غير الممكن إسترداد تكلفة المخزون إذا أصيب بتلف، أو أصبح متقادماً كلياً أو جزئياً أو تناقصت أسعار بيعه. وعند انخفاض القيمة القابلة للتحقق عن التكلفة يتم الاعتراف بالفرق كمصروف مربوط أسعار ضمن الأرباح والخسائر.

## عدم التيقن الجوهري حول الإستمرارية

نود الإشارة إلى إيضاح رقم (١٢) في القوائم المالية الموحدة حيث بلغت خسائر الشركة المتراكمة بتاريخ قائمة المركز المالي ٣,٣١٦,٠٥٩ ديناراً أردنياً أي ما نسبته ٦٦ % من رأسمال الشركة، مع الأخذ بعين الاعتبار تحسن أعمال الشركة حيث بلغت صافي خسائر الشركة مبلغ ومقداره ٩٤,٣٠٥ دينار أردني للسنة المنتهية في ٣١ كانون الأول ٢٠٢٢ مقارنة مع خسائر بقيمة ١,٦٠٧,٥٩٧ دينار أردني للسنة المنتهية في ٣١ كانون الأول ٢٠٢١، كما زادت مجموع مطلوبات الشركة المتداولة عن موجوداتها المتداولة بمبلغ ١,١٨٣,٧٥٨ دينار أردني.

## فقرة توكيدية

نود التأكيد على ما هو وارد في إيضاح رقم (٢٤)، تم قيد دعوى بمواجهة هيئة تنظيم النقل البري وموضوعها الطعن بإلغاء القرار الصادر عن مدير الهيئة وما زالت منظورة أمام المحاكم المختصة.

## معلومات أخرى

إن الإدارة مسؤولة عن المعلومات الأخرى. تتضمن المعلومات الأخرى المعلومات في التقرير السنوي ولكن لا تتضمن القوائم المالية الموحدة وتقريرنا حولها.

إن رأينا حول القوائم المالية الموحدة لا يتضمن المعلومات الأخرى وإننا لا نبدي أي نوع من التأكيد حولها.

فيما يخص تدقيق القوائم المالية الموحدة، فإن مسؤوليتنا هي قراءة المعلومات الأخرى، بحيث نأخذ بالإعتبار فيما إذا كانت المعلومات الأخرى غير منسجمة بشكل جوهري مع القوائم المالية الموحدة أو المعلومات التي تم التوصل إليها من خلال تدقيقنا أو في حال ظهر بأن في تلك المعلومات الأخرى أخطاء جوهريّة. وفي حال إستنتاجنا، بناءً على العمل الذي قمنا به، بوجود خطأ جوهري في هذه المعلومات الأخرى، فإنه يتوجب علينا التقرير عن تلك الحقيقة، ولا يوجد أية أمور خاصة بهذا الموضوع يتوجب التقرير حولها.



### مسؤوليات الإدارة والأشخاص المسؤولين عن الحوكمة عن القوائم المالية الموحدة

إن الإدارة مسؤولة عن إعداد وعدالة عرض هذه القوائم المالية الموحدة وفقاً للمعايير الدولية لإعداد التقارير المالية، وعن الرقابة الداخلية التي تراها ضرورية لإعداد قوائم مالية خالية من الأخطاء الجوهرية سواء كانت بسبب الإحتيال أو الخطأ. عند إعداد القوائم المالية الموحدة، تكون الإدارة مسؤولة عن تقييم قدرة الشركة على الإستمرارية والإفصاح، عندما ينطبق ذلك عن أمور تتعلق بالإستمرارية وإستخدام أساس الإستمرارية في المحاسبة، ما لم توجد نية لدى الإدارة بتصفية الشركة أو إيقاف أعمالها أو عدم وجود بديل واقعي غير ذلك.

الأشخاص المسؤولين عن الحوكمة مسؤولين عن الإشراف على إعداد التقارير المالية للشركة.

### مسؤولية المدقق حول تدقيق القوائم المالية الموحدة

إن أهدافنا هي الحصول على تأكيد معقول فيما إذا كانت القوائم المالية الموحدة ككل خالية من التحريفات الجوهرية، سواء كانت بسبب الإحتيال أو الخطأ، وإصدار تقريرنا الذي يتضمن رأينا حولها. التأكيد المعقول هو مستوى عالٍ من التأكيد، ولكنه ليس ضماناً بأن التدقيق الذي قمنا به وفقاً للمعايير الدولية للتدقيق سوف يكتشف دائماً أي خطأ جوهري إن وجد، إن التحريفات يمكن أن تنشأ عن الإحتيال أو الخطأ، وتعتبر جوهرية إذا كانت بشكل فردي أو إجمالي يمكن أن تؤثر بشكل معقول على القرارات الاقتصادية المتخذة من قبل مستخدمين هذه القوائم المالية الموحدة.

كجزء من عملية التدقيق وفقاً لمعايير التدقيق الدولية، نقوم بممارسة الحكم المهني والمحافظة على تطبيق مبدأ الشك المهني في جميع نواحي التدقيق، بالإضافة إلى:

- تحديد وتقييم مخاطر الأخطاء الجوهرية في القوائم المالية الموحدة، سواء كانت ناشئة عن إحتيال أو خطأ، وكذلك تصميم وتنفيذ إجراءات التدقيق ملائمة تستجيب لتلك المخاطر، والحصول على أدلة تدقيق كافية ومناسبة لتوفر أساساً لرأينا. إن خطر عدم إكتشاف أخطاء جوهرية ناتجة عن إحتيال أعلى من الخطر الناتج عن الخطأ، كما أن الإحتيال قد يشتمل على التواطؤ، للتزوير، الحذف المتعمد، التحريفات، أو تجاوز لأنظمة الرقابة الداخلية.
- الحصول على فهم لأنظمة الرقابة الداخلية ذات الصلة بالتدقيق لغايات تصميم إجراءات تدقيق ملائمة في ظل الظروف القائمة، وليس لغرض إبداء رأي حول مدى فعالية أنظمة الرقابة الداخلية في الشركة.
- تقييم مدى ملائمة السياسات المحاسبية المستخدمة ومدى معقولية التقديرات المحاسبية والإيضاحات ذات العلاقة المعدة من قبل الإدارة.
- الإستنتاج عن مدى ملائمة إستخدام الإدارة لأساس الإستمرارية في المحاسبة، وإستناداً إلى أدلة التدقيق التي تم الحصول عليها، فيما إذا كان هنالك وجود لعدم تيقن جوهري ذا صلة بأحداث أو ظروف يمكن أن تثير شكوكاً جوهرية حول قدرة الشركة على الإستمرارية كمثناة مستمرة. فإذا إستنتجنا عدم وجود تيقن جوهري، فنحن مطالبون أن نلفت الإنتباه في تقرير تدقيقنا إلى الإيضاحات ذات الصلة الواردة في القوائم المالية الموحدة، أو إذا كان الإفصاح عن هذه المعلومات غير كافياً، فإننا سوف نقوم بتعديل رأينا. إستنتاجاتنا تعتمد على أدلة التدقيق التي تم الحصول عليها حتى تاريخ تقرير تدقيقنا. ومع ذلك، فإنه من الممكن أن تتسبب أحداث أو ظروف مستقبلية في توقف الشركة عن الإستمرار كمثناة مستمرة.
- تقييم العرض العام والشكل والمحتوى للقوائم المالية الموحدة بما فيها الإيضاحات وفيما إذا كانت القوائم المالية الموحدة تمثل المعاملات والأحداث بشكل يحقق العرض العادل.
- الحصول على أدلة تدقيق كافية وملائمة حول المعلومات المالية للمنشآت وأنشطة الأعمال ضمن المجموعة لإبداء رأي حول القوائم المالية الموحدة. نحن مسؤولون عن التوجيه والإشراف والإنجاز على تدقيق المجموعة. نحن نبقى مسؤولين بالمطلق عن تقرير التدقيق.



تقرير مدقق الحسابات المستقل للسنة المنتهية في ٣١ كانون الأول ٢٠٢٢

لقد تواصلنا مع الأشخاص المسؤولين عن الحوكمة فيما يتعلق بنطاق وتوقيت التدقيق المخطط له وملاحظات التدقيق الهامة، بما في ذلك أية نقاط ضعف هامة في نظام الرقابة الداخلية نحددها خلال تدقيقنا.

لقد زدنا أيضاً الأشخاص المسؤولين عن الحوكمة بتصريح حول التزامنا بمتطلبات السلوك المهني المتعلقة بالاستقلالية، وإبلاغهم عن جميع العلاقات والأمور الأخرى التي من الممكن أن تؤثر على استقلاليتنا وكذلك الإجراءات الوقائية إن وجدت.

من تلك الأمور التي تم إيصالها إلى الأشخاص المسؤولين عن الحوكمة، قمنا بتحديد الأمور الأكثر أهمية في تدقيق البيانات المالية الموحدة للسنة الحالية وهي بالتالي أمور التدقيق الأساسية. نقوم بوصف هذه الأمور في تقريرنا إلا إذا كان هناك قانون أو تشريع يحول دون الإفصاح عن ذلك الأمر، أو في حالات نادرة جداً، والتي نقرر بها عدم الإفصاح عن ذلك الأمر في تقريرنا، لوجود آثار سلبية متوقعة أن تفوق المنفعة العامة من تلك الإفصاحات.

تقرير حول المتطلبات القانونية والتشريعية الأخرى

تحتفظ الشركة بسجلات محاسبية منتظمة بصورة أصولية، تتفق من النواحي الجوهرية مع القوائم المالية ونوصي الهيئة العامة بالمصادقة عليها بعد الأخذ بعين الاعتبار ما ورد في فقرة أساس الرأي المتحفظ أعلاه.

طلال أبوغزاله وشركاه الدولية

محمد الأزرق

(إجازة رقم ١٠٠٠)

عمان في ٢٩ شباط ٢٠٢٣



الشركة الأردنية للاستثمار والنقل المتعدد  
شركة مساهمة عامة محدودة  
عمّان – المملكة الأردنية الهاشمية

قائمة المركز المالي الموحدة كما في ٣١ كانون الأول ٢٠٢٢

٢٠٢١ (بعد التحصيل)	٢٠٢٢	إيضاحات	الموجودات
دينار أردني	دينار أردني		الموجودات غير المتداولة
١١,٤٢٨,٠٤٦	١٠,٥٠٦,٣١٦	٣	ممتلكات ومعدات
٤,٠٨٥	٤,٠٣١	٤	موجودات مالية بالقيمة العادلة من خلال الدخل الشامل الآخر
١١,٤٣٢,١٣١	١٠,٥١٠,٣٤٧		مجموع الموجودات غير المتداولة
			الموجودات المتداولة
٥٠٢,٩٥٥	٤٨٥,٢٩٠	٥	مخزون
٤٥٦,٧٦٤	٨٥٠,٤٩٣	٦	أرصدة مدينة أخرى
١,٧٨٨,٥١٤	٢,١٢٥,١٨٢	٧	ذمم تجارية مدينة
٢٨,٩٠٩	٦٢,٧٣٢	٨	نقد في الصندوق ولدى البنوك
٢,٧٧٧,١٤٢	٣,٥٢٣,٥٩٧		مجموع الموجودات المتداولة
١٤,٢٠٩,٢٧٣	١٤,٠٣٣,٩٤٤		مجموع الموجودات

إن الإيضاحات المرفقة تشكل جزءاً لا يتجزأ من هذه القوائم المالية الموحدة

الشركة الأردنية للإستثمار والنقل المتعدد  
شركة مساهمة عامة محدودة  
عمان - المملكة الأردنية الهاشمية

قائمة المركز المالي الموحدة كما في ٣١ كانون الأول ٢٠٢٢

٢٠٢١ (بعد التعديل)	٢٠٢٢	إيضاحات	
دينار أردني	دينار أردني		حقوق الملكية والمطلوبات
			حقوق الملكية
٥,٠٠٠,٠٠٠	٥,٠٠٠,٠٠٠		رأس المال المصرح به والمنفوع
٢٠٨,٤٢٨	٢١١,٨٢٣	٩	إحتياطي إجباري
٢٢٣,٦٦٨	٢٢٣,٦٦٨	١٠	إحتياطي إختياري
٢٢٣,٦٦٨	٢٢٣,٦٦٨	١١	إحتياطي خاص
(١٢,٢١٥)	(١٢,٢٦٩)	٤	التغير في القيمة العادلة لموجودات مالية بالقيمة العادلة من خلال الدخل الشامل الآخر
(٢,٢١٨,٣٥٩)	(٢,٢١٦,٠٥٩)	١٢	خسائر متراكمة
٢,٤٤٥,١٩٠	٢,٣٥٠,٨٣١		صافي حقوق الملكية
			المطلوبات
			المطلوبات غير المتداولة
٧,١٤٨,١١٨	٦,٥٦٠,٨٩٠	٢٢, ١٣	قروض وعقود مربحة - الجزء غير المتداول
١٦٤,٥٤٧	٤١٤,٨٦٨		شيكات مؤجلة الدفع - الجزء غير المتداول
٧,٣١٢,٦٦٥	٦,٩٧٥,٧٥٨		مجموع المطلوبات غير المتداولة
			المطلوبات المتداولة
٦٩٦,٠٢٨	٤٨١,٤٨٢	١٤	أرصدة دائنة أخرى
١,١٣١,١٦٢	٨١٦,٧١٨	١٥	نعم تجارية دائنة
-	٢,٠٧٨	١٦	مخصص ضريبة الدخل
٥٢٥,٢٤٧	٥٧٥,٩٨٦		شيكات مؤجلة الدفع - الجزء المتداول
١,٤٥٤,١٣٤	٢,٤٨٨,٢١١	٢٢, ١٣	قروض وعقود مربحة - الجزء المتداول
٦٤٤,٨٤٧	٣٤٢,٨٨٠	١٧	بنك دائن
٤,٤٥١,٤١٨	٤,٧٠٧,٣٥٥		مجموع المطلوبات المتداولة
١١,٧٦٤,٠٨٣	١١,٦٨٣,١١٣		مجموع المطلوبات
١٤,٢٠٩,٢٧٣	١٤,٠٣٣,٩٤٤		مجموع حقوق الملكية والمطلوبات

إن الإيضاحات المرفقة تشكل جزءاً لا يتجزأ من هذه القوائم المالية الموحدة

الشركة الأردنية للإستثمار والنقل المتعدد  
شركة مساهمة عامة محدودة  
عمان - المملكة الأردنية الهاشمية

قائمة الدخل الشامل الموحدة للسنة المنتهية في ٣١ كانون الأول ٢٠٢٢

٢٠٢١	٢٠٢٢	إيضاحات	
دينار أردني	دينار أردني		
١,٥١١,٠٩١	٥,٦٧٦,١٩٠	١٨	إيرادات النقل وتأجير المركبات
(١,٩٤٠,١٤٢)	(٤,٢٢٦,٢٠٧)	١٩	تكلفة النقل وتأجير المركبات
(٤٢٩,٠٥١)	١,٤٤٩,٩٨٣		مجمعل الربح (الخسارة)
٩,٦١٩	٢٧,٤٥٣	٢٠	إيرادات أخرى
(٤٨٧,٠٣٠)	(٩١٦,٤٨٣)	٢١	مصاريف إدارية
(٩,٢٨٠)	(١٣,٩٥٩)		صافي نشاط للتوزيع
(٦٩١,٨٥٥)	(٦٣٩,١١٧)	٢٢	مصاريف تمويل
(١,٦٠٧,٥٩٧)	(٩٢,١٢٣)		الخسارة قبل الضريبة والمساهمة الوطنية
-	(٢,٠٧٨)	١٦	ضريبة دخل
-	(١٠٤)		المساهمة الوطنية
(١,٦٠٧,٥٩٧)	(٩٤,٣٠٥)		الخسارة
			دخل شامل آخر
٢,٤٢٣	(٥٤)		التغير في القيمة العادلة لموجودات مالية بالقيمة العادلة من خلال الدخل الشامل الآخر
(١,٦٠٥,١٧٤)	(٩٤,٣٥٩)		صافي الدخل الشامل
٥,٠٠٠,٠٠٠	٥,٠٠٠,٠٠٠		المتوسط المرجح لعدد الأسهم خلال السنة
دينار أردني (٠/٣٢٢)	دينار أردني (٠/٠١٩)		حصة السهم الواحد من الخسارة

إن الإيضاحات المرفقة تشكل جزءاً لا يتجزأ من هذه القوائم المالية الموحدة

الشركة الأردنية للاستثمار والنقل المتعدد  
شركة مساهمة عامة محدودة  
عفان - المملكة الأردنية الهاشمية

قائمة التغيرات في حقوق الملكية المملوكة الموحدة للسنة المنتهية في ٣١ كانون الأول ٢٠٢٢

التغير في القيمة العادلة

لموجودات مالية بالقيمة

العادلة من خلال

الإجمالي	خسائر مترتبة	الدخل الشامل الآخر	احتياطي خاص	احتياطي اختياري	احتياطي إجباري	رأس المال
دينار أردني	دينار أردني	دينار أردني	دينار أردني	دينار أردني	دينار أردني	دينار أردني
٤,٠٥٠,٣٦٤	(١,٦١٠,٧٦٢)	(١٤,٦٣٨)	٢٣٢,٦٦٨	٢٣٢,٦٦٨	٢,٨١,٤٢٨	٥,٠٠٠,٠٠٠
(١,٦٠٥,١٧٤)	(١,٦٠٧,٥٩٧)	٢,٤٢٣	-	-	-	-
٢,٤٤٥,١٩٠	(٣,٢١٨,٣٥٩)	(١٢,٢١٥)	٢٣٢,٦٦٨	٢٣٢,٦٦٨	٢,٨١,٤٢٨	٥,٠٠٠,٠٠٠
-	(٣,٢٩٥)	-	-	-	٢,٣٩٥	-
(٩٤,٣٥٩)	(٩٤,٣٠٥)	(٥٤)	-	-	-	-
٢,٣٥٠,٨٣١	(٣,٣١٦,٠٥٩)	(١٢,٢٦٩)	٢٣٢,٦٦٨	٢٣٢,٦٦٨	٢١١,٨٢٣	٥,٠٠٠,٠٠٠

رصيد ١ كانون الثاني ٢٠٢١

الدخل الشامل

رصيد ٣١ كانون الأول ٢٠٢١ - بعد التعديل

احتياطي إجباري

الدخل الشامل

رصيد ٣١ كانون الأول ٢٠٢٢

إن الإيضاحات المرفقة تشكل جزءاً لا يتجزأ من هذه القوائم المالية الموحدة

الشركة الأردنية للاستثمار والنقل المتعدد  
شركة مساهمة عامة محدودة  
عمان - المملكة الأردنية الهاشمية

قائمة التدفقات النقدية الموحدة للسنة المنتهية في ٣١ كانون الأول ٢٠٢٢

٢٠٢١	٢٠٢٢	
دينار أردني	دينار أردني	التدفقات النقدية من الأنشطة التشغيلية
(١,٦٠٧,٥٩٧)	(٩٢,١٢٣)	الخسارة قبل الضريبة والمساهمة الوطنية
		تعديلات لـ :
٨٥٥,١٨٧	١,٠٩٧,٥٠٤	إستهلاكات
-	٧٦,٦٦٥	خسائر إئتمانية متوقعة
		التغير في الموجودات والمطلوبات التشغيلية:
٢٥,٩٢٨	١٧,٦٦٥	مخزون
(١٧٦,٤٥٥)	(٣٩٣,٧٢٩)	أرصدة مدينة أخرى
(٧٢,٥٣٦)	(٤١٣,٢٣٣)	ذمم تجارية مدينة
٢٤٣,٦٥٥	(٢١٤,٦٥٠)	أرصدة دائنة أخرى
١٦٦,٧٩١	(٣١٤,٤٤٤)	ذمم تجارية دائنة
٤٨,١٣٦	٣٠١,٠٦٠	شيكات موزلة الدفع
(٥١٦,٨٩١)	٦٤,٧١٥	
(٧٧,٦٥٥)	-	ضريبة دخل مدفوعة
(٥٩٤,٥٤٦)	٦٤,٧١٥	صافي النقد من الأنشطة التشغيلية
		التدفقات النقدية من الأنشطة الاستثمارية
(٧,٥١٩)	(٣٧٥,٧٧٤)	شراء ممتلكات ومعدات
-	٢٠٠,٠٠٠	المتحصل من استبعاد ممتلكات ومعدات
(٧,٥١٩)	(١٧٥,٧٧٤)	صافي النقد من الأنشطة الاستثمارية
		التدفقات النقدية من الأنشطة التمويلية
٥٩٨,١٠٦	٤٤٦,٨٤٩	قروض
٢٩,٤٩٥	(٣٠١,٩٦٧)	بنك دائن
٦٢٧,٦٠١	١٤٤,٨٨٢	صافي النقد من الأنشطة التمويلية
٢٥,٥٣٦	٣٣,٨٢٣	صافي التغير في النقد والنقد المعادل
٣,٣٧٣	٢٨,٩٠٩	النقد والنقد المعادل في بداية السنة
٢٨,٩٠٩	٦٢,٧٣٢	النقد والنقد المعادل في نهاية السنة

**الشركة الأردنية للإستثمار والنقل المتعدد**  
**شركة مساهمة عامة محدودة**  
**عمّان - المملكة الأردنية الهاشمية**  
**إيضاحات حول القوائم المالية الموحدة**

**١- الوضع القانوني والنشاط للشركة الأم والشركة التابعة**

- تأسست الشركة الأم (الشركة الأردنية للإستثمار والنقل المتعدد) وسجلت لدى وزارة الصناعة والتجارة في سجل الشركات المساهمة العامة تحت الرقم (٢٦٠) بتاريخ ١٠ تشرين الثاني ١٩٩٤.
- بناءً على محضر إجتماع الهيئة العامة غير العادي للشركة والمنعقد بتاريخ ٢٣ نيسان ٢٠١٩ تغير اسم الشركة ليصبح الشركة الأردنية للإستثمار والنقل المتعدد بدلاً من الشركة الأردنية للإستثمار والنقل السياحي، وقد تم إستكمال الإجراءات القانونية بتاريخ ٤ آب ٢٠١٩.

الاسم القانوني	رقم التسجيل	تاريخ التأسيس	الموقع	النشاط
الشركة الأردنية للإستثمار والنقل المتعدد	٢٦٠	١٠ تشرين الثاني ١٩٩٤	عمّان - اليبدر	النقل السياحي

- تأسست الشركة التابعة (شركة ألفا لخدمات سيارات الليموزين) وسجلت لدى وزارة الصناعة والتجارة في سجل الشركات ذات مسؤولية محدودة تحت الرقم (٦٤٠٢) بتاريخ ٣١ تشرين الأول ٢٠٠٠. إن النشاطات الرئيسية للشركة تتمثل في خدمات توصيل الزبائن، خدمة سيارات الليموزين.

الاسم القانوني	رقم التسجيل	تاريخ التأسيس	الموقع	النشاط
شركة ألفا لخدمات سيارات الليموزين	٦٤٠٢	٣١ تشرين الأول ٢٠٠٠	عمّان - اليبدر	تأجير السيارات

- تم إقرار القوائم المالية الموحدة من قبل مجلس إدارة الشركة في جلسته المنعقدة بتاريخ ٢٨ شباط ٢٠٢٣، وتتطلب هذه القوائم المالية موافقة الهيئة العامة للمساهمين عليها.

**٢- أسس إعداد القوائم المالية والسياسات المحاسبية الهامة**

**١-٢ أسس إعداد القوائم المالية**

**الإطار العام لإعداد القوائم المالية**

- تم إعداد هذه القوائم المالية وفقاً للمعايير الدولية لإعداد التقارير المالية الصادرة عن مجلس معايير المحاسبة الدولية.

**أسس القياس المستخدمة في إعداد القوائم المالية**

- تم إعداد القوائم المالية إستناداً إلى طريقة التكلفة التاريخية بإستثناء بعض البنود التي تم قياسها بإستخدام طرق أخرى غير طريقة التكلفة التاريخية.

**العملة الوظيفية وعملة العرض**

- تم عرض القوائم المالية بالدينار الأردني والذي يمثل العملة الوظيفية للمنشأة.

**٢-٢ إستخدام التقديرات**

- عند إعداد القوائم المالية تقوم الإدارة بإجتهادات وتقديرات وإفتراضات تؤثر في تطبيق السياسات المحاسبية ومبالغ الموجودات والمطلوبات والإيرادات والمصاريف، وإن النتائج الفعلية قد تختلف عن هذه التقديرات.
- تتم مراجعة التقديرات والإفتراضات على نحو مستمر. يتم الإعراف بالتغيرات في التقديرات المحاسبية في الفترة التي تم فيها تغيير التقديرات والسنوات اللاحقة التي تتأثر بذلك التغيير.
- إن الأمثلة حول إستخدام التقديرات هي الخسائر الإلتزامية المتوقعة، تقادم المخزون، الأعمار الإنتاجية للممتلكات والمعدات القابلة للإستهلاك، المخصصات وأية قضايا مقامة ضد المنشأة.

## ٣-٢ معايير وتفسيرات أصدرت وأصبحت سارية المفعول

رقم المعيار أو التفسير	البيان	تاريخ النفاذ
تعديلات على المعيار الدولي لإعداد التقارير المالية رقم (١). تبني المعايير الدولية لإعداد التقارير المالية لأول مرة في الشركات التابعة.	تمديد الإعفاء الاختياري الذي يسمح للشركة التابعة أن تصبح متبنيه للمعايير الدولية لإعداد التقارير المالية لأول مرة بعد الشركة الأم لقياس فروقات الترجمة المترجمة باستخدام المبالغ التي أبلغت عنها الشركة الأم، بناءً على تاريخ إنقار الشركة الأم إلى المعايير الدولية لإعداد التقارير المالية. إختيار مماثل متاح للشركة الزميلة أو المشروع المشترك.	١ كانون ثاني ٢٠٢٢
تعديلات على المعيار الدولي لإعداد التقارير المالية رقم (٣). دمج الأعمال.	تعديل بسيط على المعيار الدولي لإعداد التقارير المالية رقم (٣) والمتعلق بتحديث مراجع الإطار المفاهيمي للتقارير المالية بإضافة استثناء للاعتراف بالالتزامات والالتزامات الطارئة ضمن نطاق معيار المحاسبة الدولي رقم (٣٧) - المخصصات والالتزامات المحتملة والأصول المحتملة. التعديل أكد على أن الأصول المحتملة يجب أن لا يتم الاعتراف بها بتاريخ الاستحواذ.	١ كانون ثاني ٢٠٢٢
المعيار الدولي لإعداد التقارير المالية رقم (٩). الأدوات المالية.	هنالك تحسينات على المعيار الدولي لإعداد التقارير المالية رقم (٩) للسنوات من ٢٠١٨ إلى ٢٠٢٠.	١ كانون ثاني ٢٠٢٢
تعديلات على المعيار الدولي لإعداد التقارير المالية رقم (١٦) كوفيد-١٩ - المتعلق بإمميزات الإيجار.	نتيجة لوباء كوفيد-١٩، تم منح امتيازات إيجار للمستأجرين. ومن ثم هذه الامتيازات قد تتخذ عدة أشكال، بما في ذلك دفعات الإيجار عن أيام غير العمل وتأجيل دفعات الإيجار. وفي أيار ٢٠٢٠، قام مجلس معايير المحاسبة الدولي بالتعديل على المعيار الدولي لإعداد التقارير المالية رقم (١٦) بحيث يتيح للمستأجرين خيار معاملة امتيازات الإيجار المؤهلة بنفس الطريقة التي يعاملون بها إذا لم تكن تعديلات إيجار. وفي حالات كثيرة، سيؤدي ذلك إلى احتساب الامتيازات كمدفوعات إيجار متغيرة في الفترة التي تمنح فيها. واقصر الإعفاء على تخفيض مدفوعات الإيجار التي كانت مستحقة في ٣٠ حزيران ٢٠٢١ أو ما قبل. غير أن مجلس معايير المحاسبة الدولي قد مدد مدة هذا الإعفاء حتى ٣٠ حزيران ٢٠٢٢.	١ حزيران ٢٠٢٠ ١ نيسان ٢٠٢١
تعديلات على المعيار المحاسبي رقم (١٦). الممتلكات والألات والمعدات.	التعديل بخصوص منع الشركة من تخفيض كلفة الممتلكات والألات والمعدات بالمبالغ المستلمة من بيع البضود المنتجة خلال قيام الشركة بتجهيز الأصل للاستخدام المقصود. بحيث تعترف المنشأة بعائدات بيع تلك البضود وتكاليف إنتاج تلك البضود في قائمة الدخل.	١ كانون ثاني ٢٠٢٢
تعديلات على معيار المحاسبة الدولي رقم (٣٧) المخصصات والالتزامات المحتملة والأصول المحتملة.	التعديل وضح بأن التكلفة المباشرة لإتمام العقود المنقولة تتضمن كل من التكلفة الإضافية لإتمام العقود والتكاليف المحملة الأخرى ذات صلة مباشرة لإتمام العقود المنقولة.	١ كانون ثاني ٢٠٢٢



معايير وتفسيرات أصدرت ولم تصبح سارية المفعول بعد

رقم المعيار أو التفسير	البيان	تاريخ النفاذ
المعيار الدولي لإعداد التقارير المالية رقم (١٦) عقود الأيجار.	تعديل يوضح كيف يقوم الياتع - المستأجر بالقياس اللاحق لعملية بيع وإعادة الاستئجار.	١ كانون ثاني ٢٠٢٤
المعيار الدولي لإعداد التقارير المالية رقم (١٧) عقود التأمين.	تم إصدار المعيار الدولي لإعداد التقارير المالية رقم (١٧) شهر أيار ٢٠١٧ ليحل محل المعيار الدولي لإعداد التقارير المالية رقم (٤) عقود التأمين. يتطلب نموذج القياس الحالي عند وجود تقديرات أن يتم إعادة قياسها في كل فترة يصدر عنها تقرير. يتم قياس العقود باستخدام الأسس التالية: • التدفقات النقدية المخصومة ذات احتمالية مرجحة • تعديل صريح للمخاطر، و • هامش الخدمة التعاقدية يمثل الربح غير المكتسب من العقد الذي يتم الاعتراف به كإيرادات خلال فترة التغطية.	١ كانون ثاني ٢٠٢٣ (تأجل من ١ كانون الثاني ٢٠٢١).
تعديلات على معيار المحاسبة الدولي رقم (١).	التعديلات على عرض القوائم المالية توضح بأن الالتزامات تم تصنيفها كالتزامات إما متداولة أو غير متداولة، اعتماداً على الحقوق الموجودة في نهاية فترة التقرير. التصنيف لا يتأثر بتوقعات المنشأة أو الأحداث التي تظهر بعد تاريخ التقرير المالي.	١ كانون ثاني ٢٠٢٤ (تأجل من ١ كانون الثاني ٢٠٢٢).
تعديلات على معيار المحاسبة الدولي رقم (١) بيان ممارسة رقم (٢).	يشترط التعديلات على معيار المحاسبة الدولي رقم (١) من المنشآت الإقصاد عن السياسات المحاسبية المادية بدلا من سياساتهم المحاسبية الهامة. لدعم هذا التعديل مجلس معايير المحاسبة الدولي كذلك عدل على معايير المحاسبة الدولية لإعداد التقارير المالية - بيان ممارسة رقم (٢)، بحيث جعل الأحكام المادية لتقديم إرشادات بشأن كيفية تطبيق مفهوم المادية على الإفصاحات المتعلقة بالسياسات المحاسبية.	١ كانون ثاني ٢٠٢٣.
تعديلات على معيار المحاسبة الدولي رقم (٨).	التعديل على معيار المحاسبة الدولي رقم (٨) السياسات المحاسبية والتغيرات في التقديرات المحاسبية والاختفاء. التمييز بين السياسات المحاسبية والتغيرات في التقديرات المحاسبية مهم، لأن التغيرات في التقديرات المحاسبية تطبق في المستقبل على المعاملات المستقبلية وغيرها من الأحداث المستقبلية، ولكن التغيرات في السياسات المحاسبية تطبق عموماً بأثر رجعي على المعاملات السابقة وغيرها من الأحداث السابقة وكذلك على الفترة الحالية.	١ كانون ثاني ٢٠٢٣.

## ٤-٢ ملخص للسياسات المحاسبية الهامة

## - اسم توحيد القوائم المالية

- تضم القوائم المالية الموحدة القوائم المالية للمنشأة الأم (الشركة الأردنية للاستثمار والنقل المتعدد) والمنشأة التابعة التي تسيطر عليها:

اسم المنشأة	نسبة الملكية
	%
شركة ألفا لخدمات سيارات التيموزين	١٠٠
- يفترض وجود السيطرة عندما يكون للمستثمر التعرض لـ أو الحق في العوائد المتغيرة والناجمة عن العلاقة مع الجهة المستثمر بها، ولديه المقطرة على التأثير على هذه العوائد من خلال سلطته على الجهة المستثمر بها، باستثناء بعض الظروف الاستثنائية عندما يمكن إثبات أن هذه الملكية لا تمثل سيطرة.	
- يتم استبعاد الأرصدة والمعاملات والدخل والمصاريف الداخلية بين المجموعة (المنشأة الأم والمنشأة التابعة) بالكامل.	
- تمثل الحقوق غير المسيطرة حقوق ملكية في منشأة تابعة غير منسوبة بشكل مباشر أو غير مباشر إلى المنشأة الأم.	
- عندما تفقد المنشأة الأم السيطرة على منشأة تابعة، فإنها تقوم بإلغاء الاعتراف بموجودات ومطلوبات المنشأة التابعة والحقوق غير المسيطرة ذات الصلة وغيرها من حقوق الملكية، يتم إثبات أي أرباح أو خسائر ناتجة عن فقدان السيطرة في قائمة الدخل الشامل. يتم قياس الحصة المتبقية بعد فقدان السيطرة بالقيمة العادلة.	

## - الممتلكات والمعدات

- يتم الاعتراف مبدئياً بالممتلكات والمعدات بالتكلفة التي تمثل سعر الشراء مضافاً إليه أي تكاليف أخرى تم تحميلها على نقل الممتلكات والمعدات إلى الموقع وتحقيق الشروط اللازمة لها لتعمل بالطريقة التي ترغبها الإدارة.

- بعد الاعتراف المبدئي، يتم تسجيل الممتلكات والمعدات في قائمة المركز المالي بالتكلفة مطروحاً منها الإستهلاك المتراكم وأي خسائر تدني متراكمة في القيمة، أما الأراضي فلا تستهلك.

- يتم الاعتراف بالإستهلاك في كل فترة كمصروف. ويتم احتساب الإستهلاك على أساس القسط الثابت والذي يتوقع إستهلاك المنافع الاقتصادية المستقبلية المتوقعة لهذه الموجودات خلال العمر الإنتاجي لها باستخدام النسب السنوية التالية:

الفئة	نسبة الإستهلاك
	%
مباني	٤-٢
حاقلات	١٠
عدد وأدوات	٥٠-١٠
سيارات	٢٠-١٥
أثاث وأجهزة مكتبية	٥٠-١٥
محطة ضيل	٢٠
أخرى	٣٣,٣٣

- تتم مراجعة الأعمار الإنتاجية المقدرة في نهاية كل سنة، وأي تغير في التقديرات يتم تأثيره في الفترات اللاحقة.

- يتم إجراء اختبار لتدني القيمة التي تظهر بها الممتلكات والمعدات في قائمة المركز المالي عند ظهور أي أحداث أو تغيرات في الظروف تظهر أن هذه القيمة غير قابلة للإسترداد. في حال ظهور أي مؤشر لتدني القيمة، يتم احتساب خسائر تدني تبعاً لسياسة تدني قيمة الموجودات.

- عند أي استبعاد لاحق للممتلكات أو المعدات فإنه يتم الاعتراف بقيمة المكاسب أو الخسائر الناتجة، التي تمثل الفرق ما بين صافي عوائد الاستبعاد والقيمة التي تظهر بها هذه الممتلكات أو المعدات في قائمة المركز المالي، ضمن الربح أو الخسارة.

- يتم تحميل المبالغ التي تدفع لإنشاء الممتلكات أو المعدات بداية إلى حساب مشاريع قيد التنفيذ. وعندما يصبح المشروع جاهزاً للإستخدام يتم نقله إلى البند الخاص به من ضمن الممتلكات والمعدات.

#### - تدني قيمة الموجودات غير المالية

- في تاريخ كل قائمة مركز مالي، تقوم الإدارة بمراجعة القيمة التي تظهر بها الموجودات غير المالية (الممتلكات والآلات والمعدات والممتلكات الإستثمارية) في قائمة المركز المالي، لتحديد فيما إذا كان هناك أي مؤشرات تدل على تدني قيمة هذه الموجودات.

- في حالة ظهور أي مؤشرات تدني، يتم تقدير القيمة القابلة للإسترداد للموجودات لتحديد مدى خسارة التدني، وهي القيمة التي تتجاوز بها القيمة التي يظهر بها الموجود في قائمة المركز المالي قيمته القابلة للإسترداد. وتمثل القيمة القابلة للإسترداد قيمة الموجود العادلة مطروحاً منها تكاليف البيع أو قيمة المنفعة في الموجود أيهما أكبر. القيمة العادلة للموجود هي القيمة التي من الممكن تبادل الموجود عندها ما بين أطراف على علم وراغبة بالتفاوض على أساس تجاري. وقيمة المنفعة في الموجود هي القيمة الحالية للتدفقات النقدية المستقبلية المتوقع تولدها من الموجود.

- لأغراض تقييم الانخفاض في القيمة، يتم تجميع الأصول في أدنى المستويات التي تتوفر لها تدفقات نقدية بشكل مستقل (الوحدات المولدة للنقد). ويتم مراجعة انخفاض القيمة السابق للأصول غير المالية (فيما عدا الشهرة) للنظر في إمكانية عكسها المحتمل في تاريخ القوائم المالية.

- يتم الاعتراف بخسارة التدني مباشرة من ضمن الخسائر.

- عند عكس خسارة تدني القيمة في فترة لاحقة، يتم زيادة القيمة التي يظهر بها الموجود في قائمة المركز المالي بالقيمة المعدلة التقديرية للقيمة القابلة للإسترداد بحيث لا تزيد قيمة الزيادة نتيجة عكس خسارة التدني عن قيمة التكلفة التاريخية المستهلكة في حالة عدم الاعتراف بالتدني في السنوات السابقة. ويتم الاعتراف بعكس خسارة التدني مباشرة من ضمن الربح.

#### - المخزون

- يتم قياس المخزون بالتكلفة أو صافي القيمة القابلة للتحقق أيهما أقل.

- تشمل تكلفة المخزون كافة تكاليف الشراء، تكاليف التحويل والتكاليف الأخرى المتكبدة في سبيل جلب المخزون إلى مكانه ووضع الحالي.

- تمثل صافي القيمة القابلة للتحقق السعر المقدر للبيع في سياق النشاط العادي مطروحاً منه التكاليف المقدرة للإستكمال والتكاليف الضرورية المقدرة لإتمام عملية البيع.

- يتم تحديد تكلفة المخزون باستخدام طريقة المتوسط المرجح.

#### - الأدوات المالية

الأداة المالية هي أي عقد ينتج عنه موجوداً مالياً لمنشأة وإلتزام مالي أو أداة ملكية لمنشأة أخرى.

#### - الموجودات المالية

- الموجود المالي هو أي موجود يكون عبارة عن:

- أ. نقد، أو
- ب. أدوات حقوق ملكية في منشأة أخرى، أو
- ج. حق تعاقدى لاستلام نقد أو موجود مالي آخر من منشأة أخرى، أو لتبادل الموجودات أو المطلوبات المالية مع منشأة أخرى بموجب شروط من المتوقع أن تكون إيجابية للمنشأة، أو
- د. عقد من الممكن أو مستم تسويته في أدوات حقوق الملكية الخاصة بالمنشأة.

- يتم قياس الموجودات المالية ميدنياً (غير المصنفة ضمن فئة القيمة العادلة من خلال الربح أو الخسارة) بالقيمة العادلة مضافاً إليها تكاليف المعاملات التي تسبب مباشرة إلى إمتلاك الموجود المالي. أما في حالة الموجودات المالية المصنفة ضمن فئة القيمة العادلة من خلال الربح أو الخسارة فيتم تسجيل تكاليف المعاملات في قائمة الدخل.

- تصنف الموجودات المالية إلى ثلاث فئات وهي على النحو التالي:

- موجودات مالية بالتكلفة المطفأة.
- موجودات مالية بالقيمة العادلة من خلال الدخل الشامل الآخر.
- موجودات مالية بالقيمة العادلة من خلال الربح أو الخسارة.
- يتم قياس الموجود المالي بالتكلفة المطفأة إذا تحقق الشرطان التاليان:

- تم الاحتفاظ بالموجود ضمن نموذج أعمال والذي يكون الهدف منه الاحتفاظ بالموجودات من أجل تحصيل التدفقات النقدية المتعلقة.
- ينتج عن الشروط التعاقدية للموجود المالي في تواريخ محددة تدفقات نقدية تكون مجرد دفعات للمبلغ الأصلي والفائدة على المبلغ الأصلي القائم.
- يتم قياس الموجود المالي بالقيمة العادلة من خلال الدخل الشامل الآخر إذا تحقق الشرطان التاليان:
- تم الاحتفاظ بالموجود ضمن نموذج أعمال والذي يكون الهدف منه الاحتفاظ بالموجودات من أجل تحصيل التدفقات النقدية المتعلقة وبيع الموجودات المالية.
- ينتج عن الشروط التعاقدية للموجود المالي في تواريخ محددة تدفقات نقدية تكون مجرد دفعات للمبلغ الأصلي والفائدة على المبلغ الأصلي القائم.
- يتم قياس جميع الموجودات المالية الأخرى (باستثناء الموجودات المالية المصنفة بالتكلفة المطلقة أو القيمة العادلة من خلال الدخل الشامل الآخر) لاحقاً بالقيمة العادلة من خلال الربح أو الخسارة.
- عند الاعتراف المبدئي بالاستثمار في أدوات حقوق الملكية غير المحتفظ به للمتاجرة وقررت المنشأة منذ الاقتناء معالجة فروقات تقييم القيمة العادلة من خلال الدخل الشامل الآخر وإن إختارت المنشأة هذه المعالجة لا تستطيع الرجوع عنها.

#### القياس اللاحق للموجودات المالية

لاحقاً يتم قياس الموجودات المالية كما يلي:

الموجودات المالية	القياس اللاحق
موجودات مالية بالقيمة العادلة من خلال الربح أو الخسارة	يتم قياس هذه الموجودات لاحقاً بالقيمة العادلة. صافي الأرباح أو الخسائر متضمناً ذلك أي فوائد دائنة أو توزيعات أرباح، فيتم الاعتراف بها في الربح أو الخسارة.
الموجودات المالية بالتكلفة المطلقة	يتم قياس هذه الموجودات لاحقاً بالتكلفة المطلقة باستخدام طريقة الفائدة الفعالة. يتم تخفيض التكلفة المطلقة بمبلغ خسائر التدني. يتم الاعتراف بإيرادات الفوائد وأرباح وخسائر فروقات العملة وخسائر التدني في الربح أو الخسارة. وكذلك أي أرباح أو خسائر تنشأ عن عملية الاستبعاد فيتم الاعتراف بها في الربح أو الخسارة.
أدوات الملكية بالقيمة العادلة من خلال الدخل الشامل الآخر	يتم قياس هذه الموجودات لاحقاً بالقيمة العادلة. يتم الاعتراف بكافة التغيرات التي تطرأ على هذه الموجودات في الدخل الشامل الآخر ولا يتم أبداً إعادة تصنيفها إلى الربح أو الخسارة، باستثناء توزيعات الأرباح فيتم الاعتراف بها ضمن الربح والخسارة.
أدوات الدين بالقيمة العادلة من خلال الدخل الشامل الآخر	يتم قياس هذه الموجودات لاحقاً بالقيمة العادلة مع الاعتراف بفروقات التقييم في الدخل الشامل الآخر. يتم الاعتراف بالفوائد (بطريقة الفائدة الفعالة)، فروقات الترجمة، خسائر التدني وأرباح وخسائر بيع تلك الموجودات، أرباح وخسائر إعادة التصنيف ضمن الربح أو الخسارة. عند الاستبعاد، فيتم تصنيف الأرباح والخسائر المترتبة في الدخل الشامل الآخر إلى الربح أو الخسارة.

**إستبعاد الموجودات المالية**

- يتم إستبعاد الموجود المالي (أو جزء من الموجود المالي أو جزء من مجموعة موجودات مالية متشابهة) عند:
  - إنتهاء الحق في إستلام التدفقات النقدية من الموجود المالي؛ أو
  - قيام المنشأة بتحويل الحقوق التعاقدية لإستلام التدفقات النقدية من الموجود المالي أو إلزامها بتسديد التدفقات النقدية المستلمة من الموجود المالي بالكامل إلى طرف ثالث.

**المطلوبات المالية**

- المطلوب المالي هو أي مطلوب يكون عبارة عن:
  - أ. إلزام تعاقدي لتسليم نقد أو موجود مالي آخر إلى منشأة أخرى، أو لتبادل الموجودات أو المطلوبات المالية مع منشأة أخرى بموجب شروط من المتوقع أن تكون غير إيجابية للمنشأة، أو
  - ب. عقد من الممكن أو سيتم تسويته في أدوات حقوق الملكية الخاصة بالمنشأة.
- يتم الاعتراف مبدئياً بالمطلوبات المالية بالقيمة العادلة مطروحاً منها تكاليف المعاملات التي تحمل مباشرة على إصدار هذه المطلوبات، باستثناء المطلوبات المالية المصنفة بالقيمة العادلة من خلال الربح أو الخسارة والتي تقاس مبدئياً بالقيمة العادلة.
- بعد الاعتراف المبدئي، تقوم المنشأة بقياس جميع المطلوبات المالية حسب التكلفة المطفأة بإستخدام طريقة الفائدة الفعالة، باستثناء المطلوبات المالية المصنفة بالقيمة العادلة من خلال الربح أو الخسارة والتي تقاس بالقيمة العادلة وبعض المطلوبات المالية الأخرى المحددة والتي لا تقاس حسب التكلفة المطفأة.
- يتم الاعتراف بالمطلوبات المالية ضمن هذه الفئة بالقيمة العادلة، ويتم الاعتراف بالمكاسب أو الخسائر الناتجة عن التغيرات في القيمة العادلة ضمن الربح أو الخسارة.

**الذمم التجارية الدائنة والمستحقات**

- الذمم التجارية الدائنة والمستحقات هي إلزامات للدفع مقابل البضائع أو الخدمات التي تم إستلامها أو التزود بها سواء تم تقديم قوائمها أو تم الإتفاق رسمياً بشأنها مع المورد أم لا.

**مقاصة الأدوات المالية**

- يتم مقاصة الموجودات المالية والإلتزامات المالية مع إظهار صافي القيمة في قائمة المركز المالي فقط إذا كان هناك حق قانوني حالي واجب النفاذ لمقاصة المبالغ المعترف بها ووجود لية للتسوية على أساس الصافي، أو بيع الموجودات وتسوية الإلتزامات في نفس الوقت.

**التقد والنقد المعادل**

- هو النقد في الصندوق والحسابات الجارية والودائع قصيرة الأجل لدى البنوك ذات فترات إستحقاق لثلاثة أشهر أو أقل، والتي لا تكون معرضة لمخاطر هامة للتغير في القيمة.

**الذمم التجارية المدينة**

- الذمم التجارية المدينة هي الموجودات المالية غير المشتقة ذات الدفعات الثابتة أو المحددة والتي لم يتم تسعيرها في سوق نشط.
- تظهر الذمم التجارية المدينة بقيمة القوائم مطروحاً منها مخصص الخسائر الإئتمانية المتوقعة والذي يمثل تدني القيمة القابلة لتحصيل الذمم.

**تدني قيمة الموجودات المالية**

- في كل تاريخ تقرير مالي، تقوم المنشأة بتقييم فيما إذا كانت الموجودات المالية المسجلة بالتكلفة المطفأة وأدوات الدين بالقيمة العادلة من خلال الدخل الشامل الآخر قد تدنت إئتمانياً. يعتبر الأصل المالي قد تدني إئتمانياً عند وقوع حدث أو أكثر له أثر سلبي على التدفقات النقدية المتوقعة للموجودات المالية.
- تُعترف المنشأة بمخصص الخسارة الإئتمانية المتوقعه لـ:
  - الموجودات المالية المقاسة بالتكلفة المطفأة.
  - الإستثمارات في أدوات الدين المقاسة بالقيمة العادلة من خلال الدخل الشامل الآخر.
  - موجودات العقود.
- تقيس المنشأة مخصص الخسارة بمبلغ يساوي العمر الإئتماني للخسارة الإئتمانية المتوقعة.



- يتم قياس مخصص الخسارة للذمم التجارية المدينة وموجودات العقود دانماً بمبلغ يساوي العمر الإئتماني للخسارة الإئتمانية المتوقعة.
- عند تحديد فيما إذا كان خطر الائتمان لأصل مالي قد زاد بشكل جوهري منذ الاعتراف المبدئي وعند تقدير الخسارة الإئتمانية المتوقعة، فإن المنشأة تأخذ بعين الاعتبار المعلومات المعززة ذات العلاقة والمتاحة دون تكلفة زائدة أو جهد مفرط بناءً على خبرة المنشأة التاريخية والمعلومات الإستشرافية.
- تعتبر المنشأة الأصل المالي متعثراً عندما:
  - من غير المرجح أن يسدد العميل التزاماته الإئتمانية إلى المنشأة بالكامل، دون رجوع المنشأة إلى إتخاذ إجراءات مثل تحصيل أوراق مالية (إن وجدت)؛ أو
  - يتجاوز إستحقاق الأصل المالي أكثر من ٣٦٠ يوم.
- يتم طرح مخصص الخسارة للموجودات المالية المقابلة بالتكلفة من القيمة الإجمالية المسجلة لهذه الموجودات.
- يتم شطب الأصل المالي عندما لا يكون هناك توقع معقول باسترداد التدفقات النقدية التعاقدية. وتقوم المنشأة بشطب المبلغ الإجمالي للأصل المالي في حال تصفية المنشأة أو إعلان الإفلاس أو إصدار حكم محكمة برفض دعوى المطالبة بالأصل المالي.

#### المخصصات

- المخصصات هي إلتزامات حالية (قانونية أو إستراتيجية) ناتجة عن أحداث سابقة، ومن المحتمل تسوية هذه الإلتزامات وتقدير مبالغها بطريقة موثوقة. وتمثل القيمة المعترف بها كمخصص أفضل قيمة محتملة ولازمة من النفقات لتسوية الإلتزام الحالي في تاريخ قائمة المركز المالي.
- تراجع المخصصات وتعُدّل في تاريخ كل قائمة مركز مالي. إذا إندمت إمكانية حصول تدفقات خارجية لتسوية المخصصات، يتم عكس المخصصات وتسجيلها كدخل.
- إذا كانت المنشأة تتوقع أن يتم التعويض عن جزء أو كامل أي مخصص، فيتم الاعتراف بالذمة المدينة ضمن الموجودات إذا كانت التعويضات فعلياً مؤكدة ويمكن قياس قيمتها بشكل يعتمد عليه.
- يتم عرض المصروفات المتعلقة بأي مخصص في قائمة الدخل بالصافي بعد طرح أي تعويضات.
- إذا كان تأثير القيمة الزمنية للنقود مالياً، يتم خصم المخصصات بإستخدام معدل ما قبل الضريبة الحالي الذي يعكس المخاطر المحددة للإلتزام. وعند إستخدام الخصم يتم الاعتراف بالزيادة في المخصص بمرور الوقت على أنها تكلفة مالية.

#### الأطراف ذات العلاقة

- تمثل المعاملات مع الأطراف ذات العلاقة تحويل الموارد والخدمات أو الإلتزامات ما بين الأطراف ذات العلاقة.
- يتم إعتداد أسس وشروط التعاملات بين الأطراف ذات العلاقة من قبل الإدارة.

#### تعويضات نهاية الخدمة

- يتم إحتساب تعويضات نهاية الخدمة وفقاً للقوانين والتشريعات المعمول بها في الأردن.

#### حصة السهم الأساسية من الأرباح والخسائر

- تحتسب حصة السهم الأساسية من الأرباح عن طريق تقسيم الربح أو الخسارة المخصصة، على المتوسط المرجح للأسهم العادية القائمة خلال السنة.

#### الاعتراف بالإيرادات

- تعترف المنشأة بالإيراد من تقديم الخدمة حسب نسب إنجازها.
- تقاس الإيرادات على أساس المقابل المحدد في أي عقد مبرم مع العميل والمتوقع إستلامه وتستبعد المبالغ المحصلة لصالح أطراف أخرى.
- تخفض الإيرادات بمبلغ الخصومات التجارية أو الكمية وكافة الخصومات المتوقعة التي تسمح بها المنشأة.
- يتم الاعتراف بالإيراد من خدمات النقل المتعدد على مدار الوقت المرتبط بالعقود المبرمة مع العملاء والوكلاء والأشخاص بتمكينهم من إستخدام المنافع الخاصة بالعقد.

#### عقود التأجير

- تصنف عقود التأجير كعقود تأجير تمويلية عندما تحول بنود العقد جميع المخاطر ومنافع الملكية إلى المستأجر. أما الأنواع الأخرى من العقود التأجيرية فتصنف على أنها عقود تشغيلية. ويتم تصنيف العقود عند بدء العمل بالعقد التأجير.
- يتم الاعتراف بالدخل التأجير من عقد التأجير التشغيلي بشكل ثابت ومتساوي خلال مدة العقد ذو العلاقة. وتضاف التكاليف المباشرة المبدئية التي تكبدتها المنشأة عند التفاوض وإعداد العقد إلى القيمة التي يظهر بها الموجود المؤجر في قائمة المركز المالي ويتم الاعتراف بها كمصاريف خلال مدة العقد بنفس الطريقة التي تعتمد للدخل التأجير. ويتم استهلاك الموجودات المؤجرة بموجب عقود تأجير تشغيلية استناداً إلى نفس سياسات الاستهلاك التي تتبعها المنشأة للموجودات المشابهة.

#### تكاليف الاقتراض

- تكاليف الاقتراض هي الفائدة والتكاليف الأخرى التي تكبدتها المنشأة عند إقراض الأموال.
- يتم اعتبار تكاليف الاقتراض كمصروفات في الفترة التي يتم تكبدها

#### ضريبة الدخل

- تحسب ضريبة الدخل وفقاً للقوانين والأنظمة المعمول بها في المملكة الأردنية الهاشمية.

#### العملات الأجنبية

- يتم تحويل التعاملات التي تتم بعملات أخرى غير العملة الوظيفية (العملات الأجنبية) بحسب أسعار الصرف السائدة في تاريخ حدوث التعاملات.
- بتاريخ كل قائمة مركز مالي يتم تحويل البنود النقدية المسجلة بعملات أجنبية إلى العملة الوظيفية حسب أسعار الصرف بتاريخ القائمة (سعر الإغلاق). أما البنود غير النقدية المقاسة حسب التكلفة التاريخية بعملات أجنبية فيتم تحويلها باستخدام أسعار الصرف السائدة في تاريخ حدوث التعاملات. يتم تحويل البنود غير النقدية المقاسة بالقيمة العادلة بعملات أجنبية باستخدام أسعار الصرف السائدة في التاريخ الذي تم فيه تحديد القيمة العادلة.
- يتم الاعتراف بفروقات أسعار الصرف الناتجة من تسوية البنود النقدية أو تحويل بنود نقدية كانت قد استخدمت أسعار صرف تختلف عن تلك التي استخدمت عند الاعتراف المبدئي بها خلال الفترة أو في قوائم مالية سابقة من ضمن الربح أو الخسارة في الفترة التي ظهرت خلالها.

#### الالتزامات الطارئة

- الالتزامات الطارئة هي التزامات محتملة تعتمد على احتمالية ظهور أحداث مستقبلية غير مؤكدة، أو هي التزامات حالية بدون احتمال حدوث دفعات أو عدم إمكانية قياسها بطريقة موثوقة.
- لا يتم الاعتراف بالالتزامات الطارئة في القوائم المالية.

الشركة الأردنية للإستثمار والنقل المتعدد  
شركة مساهمة عامة محدودة  
عنان - المملكة الأردنية الهاشمية  
إيضاحات حول القوائم المالية الموحدة للسنة المنتهية في ٣١ كانون الأول ٢٠٢٢

٣- ممتلكات ومعدات

المجموع	مشاريع تحت التنفيذ	أخرى	أثاث وأجهزة مكتبية	عدد وركاب	محطة خيل	مبنى	سيارات (٣٣)	حطبات (٣٣)	أراضي (٣)	٢٠٢٢	٢٠٢١
	دينار أردني	دينار أردني	دينار أردني	دينار أردني	دينار أردني	دينار أردني	دينار أردني	دينار أردني	دينار أردني	دينار أردني	دينار أردني
٢٠,٥٤١,٨٣٣	٤٨,٢٨٠	٧,٢٤٠,٧٠	٣٧١,٢٤٦	١٥١,٧٣٦	١٢٥,٤٢٠	١,٨٢٢,٣٢٤	١,١٧٠,٢٨٧	١٥,٨٦١,٨٠٨	١,٢١١,٢٣٤	١,٢١١,٢٣٤	١,٢١١,٢٣٤
٣٧٥,٧٧٤	-	١,٢١,٨٧٧	٤,٢٨٥	-	-	-	-	٢٧,٥١٢	-	-	-
(١,٢١٦,٤٣٨)	-	-	-	-	-	-	-	(١,٢١٦,٤٣٨)	-	-	-
١٩,٦٥٠,١٦٩	٤٨,٢٨٠	٨,٠٥,٩٩٧	٣٧٣,٥٣١	١٥١,٧٣٦	١٢٥,٤٢٠	١,٨٢٢,٣٢٤	١,١٧٠,٢٨٧	١٥,٨٦١,٨٠٨	١,٢١١,٢٣٤	١,٢١١,٢٣٤	١,٢١١,٢٣٤
٩,١١٦,٧٨٧	-	٦٦٦,٩٢٦	٣٦٠,١٤٤	١١٧,٥١٩	٤٢,٩١١	٧٧٦,٢٨٤	٤٤٤,٨٧٠	١,٧٧٦,٠٠٠	-	-	-
١,٠٩٧,٥٠٤	-	٤٧,٥٥٢	٤,٨٠٢	٤,٥٠٠	٣٢,٧٣٩	٢٨,٠٠٤	٧٧,٢٦١	٩٠,١,٦٨٦	-	-	-
(١,٠١٦,٤٣٨)	-	-	-	-	-	-	-	(١,٠١٦,٤٣٨)	-	-	-
٩,١٥١,٨٥٢	-	٧١٤,٤٨٨	٣٦٤,٩٤٦	١٢٢,٠١٢	٣٦,٦٥٠	٨٢٠,٢٨٨	٥٢٢,٠٩١	١,٦٦٣,٢٤٨	-	-	-
١,٠٥٠,٣١٦	٤٨,٢٨٠	٩١,٥٠٩	٨,٥٨٥	٢٨,٧٢٤	٣٨,٧٥٠	١,٥٢,٩٤٤	٦٤٨,٦٠٦	٨,٢٢٨,٦٤٤	١,٢١١,٢٣٤	١,٢١١,٢٣٤	١,٢١١,٢٣٤
٢,٠٥١,٨٣٣	٤٨,٢٨٠	٧,٢٤٠,٧٠	٣٧١,٢٤٦	١٥١,٧٣٦	١٢٥,٤٢٠	١,٨٢٢,٣٢٤	١,١٧٠,٢٨٧	١٥,٨٦١,٨٠٨	١,٢١١,٢٣٤	١,٢١١,٢٣٤	١,٢١١,٢٣٤
٧,٥١٩	-	٣٢	٢,٢٥٦	-	-	٤,٢٠٠	-	-	-	-	-
٢,٠٥١,٨٣٣	٤٨,٢٨٠	٧,٢٤٠,٧٠	٣٧١,٢٤٦	١٥١,٧٣٦	١٢٥,٤٢٠	١,٨٢٢,٣٢٤	١,١٧٠,٢٨٧	١٥,٨٦١,٨٠٨	١,٢١١,٢٣٤	١,٢١١,٢٣٤	١,٢١١,٢٣٤
٨,٤٦١,٦٠٠	-	١,٥٢,١٧٢	٣٥٢,٥٥٧	١١٤,٠٥٠	٣٥,٤٢٠	٧٧٧,٧٠٧	٣٧٢,٤٥٤	٦,٠٩٥,٨٧٠	-	-	-
٨٥٥,١٨٧	-	١٤,٢٦٤	٦,٨٨٧	٢,٤٦٢	١٧,٤٥١	٤٤,٧٧٧	٧٦,٤٦٢	١١٦,٠٢٠	-	-	-
٩,١١٦,٧٨٧	-	١,٦٦,٤٣٦	٣٦٠,١٤٤	١١٧,٥١٩	٣٦,٦٥١	٧٧٢,٢٨٤	٤٤٤,٨٧٠	١,٧٧٦,٠٠٠	-	-	-
١١,١٢٨,٤٦٦	٤٨,٢٨٠	٣٦,١٢٤	٣٧١,٢٤٦	٣٤,٢٢٤	٩٢,٤٨٩	١,٥٢,٩٤٤	٧٢٨,٨٧٧	٩,٠٩٥,٨٠٨	١,٢١١,٢٣٤	١,٢١١,٢٣٤	١,٢١١,٢٣٤



إيضاحات حول القوائم المالية الموحدة للسنة المنتهية في ٣١ كانون الأول ٢٠٢٢

(\*) يتضمن بند الأراضي أعلاه أرض بكلفة ٧٥٦,٢٠٢ دينار أردني مرهونة مقابل القروض الممنوحة كما هو وارد في إيضاح رقم (١٣).

(\*\*) تتضمن بنود حافلات وسيارات أعلاه حافلات وسيارات بكلفة ١٠,٥٧٩,٣٤٢ دينار أردني مرهونة لصالح البنوك والشركة الموردة كما هو موضح في إيضاح (١٣) وبند الشيكات المؤجلة الدفع.

(\*\*\*) فيما يلي توزيع الاستهلاك على قائمة الدخل الشامل:

٢٠٢١	٢٠٢٢	
دينار أردني	دينار أردني	
٧٨٨,٩٢٧	١,٠٤٤,٠٢٨	تكلفة النقل وتأجير المركبات
٥٦,١٩٧	٤٣,٣٢٩	مصاريف إدارية
١٠,٠٦٣	١٠,١٤٧	صافي نشاط التوزيع
٨٥٥,١٨٧	١,٠٩٧,٥٠٤	المجموع

٤- موجودات مالية بالقيمة العادلة من خلال الدخل الشامل الآخر

٢٠٢١	٢٠٢٢	
دينار أردني	دينار أردني	
١٦,٣٠٠	١٦,٣٠٠	التكلفة
(١٢,٢١٥)	(١٢,٢٦٩)	التغير المتراكم في القيمة العادلة
٤,٠٨٥	٤,٠٣١	الصافي

-من ضمن الاستثمارات هنالك ١,٠٠٠ سهم في شركة الشرق الأوسط للصناعات الدوائية والكيمائية والمستلزمات الطبية كما في ٣١ كانون الأول ٢٠٢٢ من أصل ١,٢٦٧ سهم محجوزة مقابل عضوية في مجلس الإدارة.

٥- مخزون

٢٠٢١	٢٠٢٢	
دينار أردني	دينار أردني	
٤٩٦,٧٩٢	٤٨٠,٥٦٥	قطع غيار
٢,٨٤٣	٤,٦٣٧	قرطاسية
-	٨٨	محروقات
٣,٣٢٠	-	زي الموحد
٥٠٢,٩٥٥	٤٨٥,٢٩٠	الصافي

-تم احتساب تدني على البضاعة الراكدة بمبلغ ٩٩,٣٧٨ دينار أردني كما في ٣١ كانون الأول ٢٠٢١.

## ٦- أرصدة مدينة أخرى

٢٠٢٢	٢٠٢١	
دينار أردني	دينار أردني	
٢٧٠,٨٢٦	١٢٨,٩٤١	مصاريف مدفوعة مقدما
٢٤٤,٦٥١	٤٥٦	دفعات مقدماً لموردين
١٨٨,٠٠٠	١٨٨,٠٠٠	أمانات لدى الغير (*)
٨٧,٢٧٤	٩٩,٨٠١	تأمينات بنكية
٣١,٤٠٣	٢٥,٥٩٤	تأمينات مستردة
١٤,٤٧٦	٣,٣٤٨	صندوق النثرية
٧,٣٧٣	٦,٤٣٨	ذمم موظفين
٦,٤٩٠	٤,١٨٦	دفعات على حساب ضريبة الدخل
٨٥٠,٤٩٣	٤٥٦,٧٦٤	المجموع

(\*) يمثل بند أمانات لدى الغير الكفالة التي تم تسهيلها من قبل شركة البوتاس العربية المساهمة العامة، نتيجة لتجميد رخصة الشركة من قبل هيئة تنظيم قطاع النقل علماً بأن الموضوع منظر أمام القضاء كما هو في إيضاح (٢٤).

## ٧- ذمم تجارية مدينة

٢٠٢٢	٢٠٢١	
دينار أردني	دينار أردني	
١,٤١٨,٩٠٢	١,٣٢٠,٦٩٧	ذمم تجارية (*)
٥٣٥,٩٩٨	٥٧٠,٣٩٩	ذمم قضايا
٤٨٣,٣٢٢	٣٦٠,٧٥٣	ذمم أطراف ذات علاقة مدينة (**)
٢٢٦,٨٦٠		شيكات برسم التحصيل وفي الصندوق
(٥٤٠,٠٠٠)	(٤٦٣,٣٣٥)	يطرح: مخصص خسائر إئتمانية متوقعة (***)
٢,١٢٥,٠٨٢	١,٧٨٨,٥١٤	الصافي

(\*) فيما يلي أعمار الذمم التجارية:

٢٠٢٢	٢٠٢١	
دينار أردني	دينار أردني	
٥٨٩,٨٢٥	٢٠٦,٨٣٣	١ - ٣٠ يوم
٥٠٩,٨٩٥	١٥١,٣٤١	٣١ - ٦٠ يوم
١٠٣,٢٤٩	١٧٤,٠٧٩	٦١ - ٩٠ يوم
١٦٤,٠٧٣	٧٨٨,٤٤٤	٩١ - فما فوق
٥١,٨٦٠	-	٣٦٥ فما فوق
١,٤١٨,٩٠٢	١,٣٢٠,٦٩٧	المجموع

(\*\*) يتألف بند ذمم أطراف ذات علاقة مدينة مما يلي:

٢٠٢١	٢٠٢٢	
دينار أردني	دينار أردني	
٣٠٨,٠٣٨	٣٠٨,٠٣٨	شركة استثمار للخدمات المالية
		شركة الشرق الأوسط للصناعات الدوائية
٣٩,٢٣٧	٩٤,٧٢٧	والكيماوية والمستلزمات الطبية
-	٦٢,٧٥٠	مجوعة طنطش للاستثمار
١٣,٤٧٨	١٥,٩٦٦	شركة المركز العربي للصناعات الدوائية والكيماوية
-	١,٦٠٩	أحمد حمزة أحمد طنطش
-	٢٠٢	حمزة أحمد طنطش
-	٣٠	بنور حمزة أحمد طنطش
٣٦٠,٧٥٣	٤٨٣,٣٢٢	المجموع

- تتمثل ذمم أطراف ذات علاقة بذمم الشركات التي يملك فيها المساهمون الرئيسيون حصص مؤثرة.

- إن المعاملات الهامة مع الأطراف ذات العلاقة والمتضمنة في قائمة الدخل الشامل هي كالتالي:

٢٠٢١	٢٠٢٢	
دينار أردني	دينار أردني	
٩٧,٤٤٠	٩٧,٤٤٠	مصاريف إدارية
-	٢٣,١٢٠	إيراد النقل وتأجير المركبات

(\*\*\*). فيما يلي بيان الحركة التي تمت على بند مخصص خسائر إنتمائية متوقعة خلال السنة، وهي على النحو التالي:

٢٠٢١	٢٠٢٢	
دينار أردني	دينار أردني	
٤٦٣,٣٣٥	٤٦٣,٣٣٥	الرصيد في بداية السنة
-	٧٦,٦٦٥	المكزن خلال السنة
٤٦٣,٣٣٥	٥٤٠,٠٠٠	الرصيد في نهاية السنة
		٨- نقد في الصندوق ولدى البنوك

٢٠٢١	٢٠٢٢	
دينار أردني	دينار أردني	
٢٨,٩٠٩	٥٨,٧٣٨	حسابات جارية لدى البنوك - دينار أردني
-	٣,٨٩٤	نقد في الصندوق
-	١٠٠	حسابات جارية لدى البنوك - عملات أجنبية
٢٨,٩٠٩	٦٢,٧٣٢	المجموع

٩- الإحتياطي الإجباري

الإحتياطي الإجباري في الشركة الأم

- يتم تكوين الإحتياطي الإجباري وفقاً لأحكام قانون الشركات الأردني بإستقطاع نسبة ١٠% من صافي ربح السنة، ويتوقف هذا الإقتطاع متى بلغ الإحتياطي ربع رأسمال الشركة المصرح به. إلا أنه يجوز بموافقة الهيئة العامة للشركة الإستمرار في إقتطاع هذه النسبة السنوية إلى أن يبلغ هذا الإحتياطي ما يعادل مقدار رأسمال الشركة المصرح به. إن هذا الإحتياطي غير قابل للتوزيع.

- للهيئة العامة وبعد إستنفاد الإحتياطيات الأخرى أن تقرر في إجتماع غير عادي إطفاء خسائرها من المبالغ المتجمعة في حساب الإحتياطي الإجباري، على أن يعاد بناؤه وفقاً لأحكام القانون.

الإحتياطي الإجباري في الشركة التابعة

- يتم تكوين الإحتياطي الإجباري وفقاً لأحكام قانون الشركات الأردني بإستقطاع نسبة ١٠% من صافي ربح السنة، ويتوقف هذا الإقتطاع متى بلغ الإحتياطي رأسمال الشركة. إن هذا الإحتياطي غير قابل للتوزيع.

- للهيئة العامة وبعد إستنفاد الإحتياطيات الأخرى أن تقرر في إجتماع غير عادي إطفاء خسائرها من المبالغ المتجمعة في حساب الإحتياطي الإجباري، على أن يعاد بناؤه وفقاً لأحكام القانون.

١٠- الإحتياطي الإختياري

يتم تكوين الإحتياطي الإختياري وفقاً لأحكام قانون الشركات الأردني بإستقطاع نسبة لا تزيد عن ٢٠% من صافي أرباح السنة.

١١- الإحتياطي الخاص

يتم تكوين الإحتياطي الإختياري وفقاً لأحكام قانون الشركات الأردني بإستقطاع نسبة لا تزيد عن ٢٠% من صافي أرباح السنة.

١٢- الخسائر المتراكمة

بلغت خسائر الشركة المتراكمة بتاريخ قائمة المركز المالي ٣,٣١٦,٠٥٩ دينار أردني أي ما نسبته ٦٦% من رأس مال الشركة، كما زادت مطلوبات الشركة المتداولة عن موجوداتها المتداولة بمبلغ ١,٠٣١,٥٧٦ دينار أردني، مما قد يؤثر على إستمرارية الشركة ويتطلب منها الإلتزام بأحكام المادة رقم (٢٦٦) من قانون الشركات الأردني.

١٣- قروض وعقود مرابحة

٢٠٢١	٢٠٢٢		مربحة موزعة	مدة القرض	غيات القرض	الجهة المقرضة
	المجموع	الجزء غير المتداول	الجزء المتداول			
دينار أردني		دينار أردني	دينار أردني			
١,٧٠٣,٣٢١	١,٨٦٥,٥٣٣	١,٣٦٩,٩٢٣	٤٩٥,٦١٠	يسدد القرض بموجب ٤٤ قسط شهري يستحق القسط الأول بشهر كانون الثاني ٢٠٢٣ ويستحق للقسط الأخير ٢٠٢٦	شراء حافلات	بنك العربي
١,٠٣٧,٤٦٩	١,٠٨٣,٩٤٥	٥٢٠,٠٠١	٥٦٣,٩٤٤	يسدد القرض بموجب ٢٦ قسط شهري يستحق القسط الأول بشهر كانون الثاني ٢٠٢٣ ويستحق القسط الأخير بشهر شباط ٢٠٢٥	شراء حافلات وسيارات	بنك الاتحاد
٩٠٤,٢٩١	٩٧٦,٢٨٥	٥٢٢,٦٨٥	٤٥٣,٦٠٠	يسدد القرض بموجب ٢٥ قسط شهري يستحق القسط الأول بشهر كانون الثاني ٢٠٢٣ ويستحق القسط الأخير ٢٠٢٥	شراء حافلات	بنك العربي
٣,١٨٠,٠٦٠	٣,٤١١,٣٩١	٢,٥٩٥,٩١٠	٨١٥,٤٨١	يسدد القرض بموجب ٦٧ قسط شهري يستحق القسط الأول بشهر كانون الثاني ٢٠٢٣ ويستحق القسط الأخير ٢٠٢٨	شراء حافلات	بنك صلوبو الإسلامي
(١٢٦,٠٨٠)	(٩٩٥,٠٨٤)	(٥٦٠,٠٧٧)	(١٣٥,٠٠٧)	مربحة موزعة		
٢,٥٥٣,٩٨٠	٢,٩١٦,٣٠٧	٢,٠٣٥,٨٣٣	٨٨٠,٤٧٤	الصافي		
٢,٦٧٢,٧٤٨	٢,٩٩٧,٧٤٣	٢,٣٧٧,٧١٢	٦٢٠,٠٣١	يسدد القرض بموجب ٥٦ قسط شهري يستحق القسط الأول بشهر كانون الثاني ٢٠٢٣ ويستحق القسط الأخير ٢٠٢٧	شراء حافلات	بنك الإسلامي الأردني
(٢٦٩,٥٥٧)	(١٩٠,٧١٢)	(١٢٥,٣٠٥)	(٦٥,٤٠٧)	مربحة موزعة		
٢,٤٠٣,١٩١	٢,٨٠٧,٠٣١	٢,٢٥٢,٤٠٨	٥٥٤,٦٢٣	الصافي		
٨٦٠,٢,٢٥٢	٩,٠٤٩,١٠١	٦,٥٦٠,٨٩٠	٢,٤٨٨,٢١١			

- تتراوح نسبة الفائدة والمرابحة على القروض المملوكة للشركة ما بين ٤,٢٥% إلى ١١%.

- إن ضمانات الحصول على قروض شراء حافلات وسيارات كما هو موضح في إيضاح (٣).

## ١٤- أرصدة دائنة أخرى

٢٠٢٢	٢٠٢١	
دينار أردني	دينار أردني	
١٥٠,٠٠٠	-	مخصص مكافآت
٧٣,٢٢٣	٦٩,٣١٥	أمانات الضمان الاجتماعي
٦٠,٥٠٧	-	دفعات مقدمة من العملاء
٥٩,٧١٧	٦٧,٠٥٠	أمانات مساهمين
٤٨,٣٧٠	٣٦٤,٩٠١	مصاريف مستحقة
٣٦,٦٠٣	١٠٠,٨٤٠	ذمم موظفين
٣٦,٥٧٦	٢٨,١٠٣	مخصص نهاية الخدمة
٧,٤٦٣	٢٤,٣٤١	أمانات ضريبة دخل
٤,١٤٥	٢,٤٠٤	أمانات ضريبة المبيعات
٣,١٣٥	١٧,٥٢٤	تتقلات أعضاء مجلس الإدارة
١,٦٣٩	٢١,٥٥٠	أخرى
١٠٤	-	أمانات المساهمة الوطنية
٤٨١,٤٨٢	٦٩٦,٠٢٨	المجموع

## ١٥- ذمم تجارية دائنة

٢٠٢٢	٢٠٢١	
دينار أردني	دينار أردني	
٨١٦,٧١٨	١,١٣١,٠٦٣	ذمم تجارية دائنة
-	٩٩	ذمة طرف ذو علاقة دائنة
٨١٦,٧١٨	١,١٣١,١٦٢	المجموع

## ١٦- مخصص ضريبة الدخل

٢٠٢٢	٢٠٢١	
دينار أردني	دينار أردني	
-	٧٧,٦٥٥	الرصيد في بداية السنة
٢,٠٧٨	-	المكون خلال السنة
-	(٧٧,٦٥٥)	المدفوع
٢,٠٧٨	-	الرصيد في نهاية السنة

## الشركة الأم

- تم تسوية الوضع الضريبي للشركة لعامي ٢٠١٨ و ٢٠٢١.
- تم تقديم كشوف إقرار الضريبة من الدخل لسنة ٢٠١٩ و ٢٠٢٠ ضمن المهلة القانونية، ولم يتم تسويتها مع دائرة ضريبة الدخل والمبيعات.
- برأي المستشار الضريبي فإنه لا داعي لتكوين مخصص ضريبة دخل بسبب وجود رصيد خسائر مقبولة ضريبياً.

الشركة التابعة

- تم تسوية الوضع الضريبي للشركة لعامي ٢٠١٨ و ٢٠٢١.
- تم تقديم كشوف إقرار الضريبة من الدخل للأعوام ٢٠١٩ و ٢٠٢٠ ضمن المهلة القانونية، ولم يتم تسويتها مع دائرة ضريبة الدخل والمبيعات.

## ١٧- بنك دائن

يمثل هذا البند التسهيلات البنكية الممنوحة من البنك العربي بسقف ٦٥٠,٠٠٠ دينار أردني سنوياً.

## ١٨- إيرادات النقل وتأجير المركبات

يتضمن هذا البند إيرادات النقل وتشكل ما نسبته ٩٦% وإيراد تأجير السيارات ويشكل ما نسبته ٤% من إجمالي الإيرادات للسنة المنتهية في ٣١ كانون الأول ٢٠٢٢ (إيرادات النقل ١٠٠% وإيرادات التأجير ٠% للسنة المنتهية في ٣١ كانون الأول ٢٠٢١).

## ١٩- تكلفة النقل وتأجير المركبات

٢٠٢١	٢٠٢٢	
دينار أردني	دينار أردني	
٥٧٦,٥٤٠	١,٧٧٢,٣٦٣	وقود وسحروقات
٧٨٨,٩٢٧	١,٠٤٤,٠٢٨	إستهلاكات
٢٠٣,٩٩١	٤٧١,٥٤٦	رواتب وأجور وملحقاتها
١١٦,٦٦٦	٢٢٤,٤١٠	صيانة
١١١,٣٤٧	٢١٤,٠٤٨	تأمين حافلات وسيارات
١٣,٢٣٣	١٦٨,٨٨٢	حافلات مستأجرة
١٢,٨٣٢	٧٠,١٤٣	مساهمة الشركة في الضمان الاجتماعي
٥٧,٥٥٦	٥٦,٢٧١	ترخيص حافلات وسيارات
٣٥٥	٥٠,٠٠٠	مكافآت
٢٧,٠٥٣	٣٦,٢١٣	كهرباء ومياه
٤,٣٣٥	٣٤,٢١٠	رسوم مواقف سياحية
٣,٢٥٦	٢٨,٦٧٥	سفر وتلفات
٧,٥٢٣	١٧,٠٦٣	اتصالات
٤,٦٢٧	١٣,٣٢١	رسوم ورخص وإشتراكات حكومية
-	٩,٢٢٠	تذاكر حفلات
٥,١٤٤	٦,٨٣٩	نظافة وضليقة
١,٧٤٠	١,٩٤٥	زئ موحد
-	١,٨٧٨	تأمين
٣,١٥١	١,٧٥٤	قرطاسية ومطبوعات
-	١,١٤١	غسيل حافلات وسيارات
١,٦٩٠	٧٦٤	تأمين صحي
-	٧٥٢	نظام تتبع
-	٦٨٧	مخالفات وحوادث
١٧٦	٥٤	متفرقة
١,٩٤٠,١٤٢	٤,٢٢٦,٢٠٧	المجموع

## ٢٠ - إيرادات أخرى

٢٠٢٢	٢٠٢١	
دينار أردني	دينار أردني	
١٧,٠٩٣	٩,٦١٩	متفرقة
١٠,٣٦٠	-	صافي أرباح صيانة حاويات للغير
٢٧,٤٥٣	٩,٦١٩	المجموع

## ٢١ - مصاريف إدارية

٢٠٢٢	٢٠٢١	
دينار أردني	دينار أردني	
٣٦٧,٩٩٤	٢٣٠,١٧٢	رواتب وأجور وملحقاتها
١٧٨,٦٢٣	١٣٩,٠٨٠	أتعاب مهنية
١٠٠,٠٠٠	٣٠٠	مكافآت
٧٦,٦٦٥	-	خسائر إئتمانية متوقعة
٥١,٠٥٦	١٢,٨٤٣	إشتراكات
٤٣,٣٢٩	٥٦,١٩٧	إستهلاكات
٣٠,٥٧٥	١٠,٦١٤	مساهمة الشركة في الضمان الاجتماعي
١١,٩٨٢	٨,٣٧٩	رسوم ورخص وإشتراكات حكومية
١١,٨٦٦	٤٠٤	تلفات ومواصلات
١٠,٦٣٧	٦,٢٣٢	وقود ومحروقات
٨,٠٠٩	٣,٣٤١	رسوم قضائية ودعوي
٧,٠٦٠	٢,٢٤٢	صيانة
٦,٨٠٠	٣,٩٠٠	بدل تلفات أعضاء مجلس الإدارة
٤,٤٠٢	٢,١٣٣	نظافة وضيافة
٢,٨٩٩	١,٢١٤	قرطاسية ومطبوعات
١,٥٧٢	٣,٣٠٥	إتصالات
١,٢٦٦	٢,٠٠١	متفرقة
٩٥٤	٨٣٤	مصاريف للهيئة العامة
٣٥٧	٧٨٩	تأمين صحي
٣٢٠	٢,٩٨٠	تأمين
١١٧	٧٠	كهرباء ومياه
٩١٦,٤٨٣	٤٨٧,٠٣٠	المجموع

## ٢٢ - تعديل سنة سابقة

- تم تعديل القوائم المالية للسنوات السابقة لتتماشى مع معيار المحاسبة الدولي رقم (٨) والذي يتيح تعديل القوائم المالية في حال اكتشاف أخطاء من الفترات السابقة نتيجة عدم توافر معلومات لدى إدارة الشركة في ذلك الوقت والتي تخص مزاولة مؤجلة تم تسويتها في الفترات اللاحقة.



— فيما يلي أثر التعديل على القوائم المالية كما في ٣١ كانون الأول ٢٠٢١:

٣١ كانون الأول ٢٠٢١	٣١ كانون الأول ٢٠٢١	٣١ كانون الأول ٢٠٢١	البيان
(بعد التعديل)	التعديل	(قبل التعديل)	
دينار أردني	دينار أردني	دينار أردني	
٨,٦٠٢,٢٥٢	٣٨٢,٢٠١	٨,٢٢٠,٠٥١	قروض وعقود مرابحة
(٦٩١,٨٥٥)	(٣٨٢,٢٠١)	(٣٠٩,٦٥٤)	مصاريف تمويل

## ٢٣- القوائم المالية للشركة التابعة

تشمل القوائم المالية الموحدة القوائم المالية للشركة التابعة كما في ٣١ كانون الأول ٢٠٢٢ وهي على النحو التالي:

اسم الشركة	بذ التأسيس	رأس المال المنفوع	نسبة الاستشار	الموجودات	المطلوبات	الربح	صافي مزاولة
			%	دينار أردني	دينار أردني	دينار أردني	دينار أردني
شركة أفا لتسليم سيارت الهموزين	الأردن	٥٠٠,٠٠٠	١٠٠	٦٧٠,٧٢٧	٢٠١,١٦٧	٢٢,٩٤٨	(١٢٥,٩٧٠)

## ٢٤- قضايا

- كما جاء في كتاب محامي الشركة، هناك قضية مقامة من الشركة على دائرة ضريبة الدخل والمبيعات بمبلغ ٤٦,٠٤٥ دينار أردني وما زالت تلك القضية منظورة أمام المحاكم المختصة.
- كما جاء في كتاب المحامي حول الدعوى الإدارية رقم ٢٠٢٢/٥٠١٩ بمواجهة هيئة تنظيم النقل البري وموضوعها الطعن بإلغاء القرار الصادر عن مدير هيئة النقل البري بخصوص العمل على تسجيل شركة جديدة غايتها تأجير الحافلات فقط والحصول على رخصة مهن جديدة تتعلق بهذه الشركة، وإلغاء و / أو إبطال القرار الصادر عن مدير عام هيئة تنظيم قطاع النقل البري والتعويض عن الخسائر التي لحقت بالشركة نتيجة تلك القرارات غير المشروعة وقد قدرت قيمة الدعوى بمبلغ ٥٠,٠٠٠ دينار أردني لغايات الرسوم، وما زالت منظورة أمام المحكمة المختصة.

## ٢٥- التزامات طارئة

البيان	القيمة	التأمين
	دينار أردني	دينار أردني
كفالات	٣٧٤,٤٥٠	٨٩,٢١٣

## ٢٦- إدارة المخاطر

### أ. مخاطر رأس المال

- يتم مراجعة مكونات رأس المال بشكل منتظم ويتم الأخذ بعين الاعتبار تكلفة رأس المال والمخاطر المرتبطة فيه، كما يتم التحكم برأس المال لضمان استمرارية الأعمال وزيادة العوائد من خلال تحقيق التوازن الأمثل بين حقوق الملكية والديون.
- بلغت الخسائر المتراكمة مبلغ وقدره ٣,٣١٦,٠٥٩ دينار أردني كما في ٣١ كانون الأول ٢٠٢٢.

### ب. مخاطر سعر الصرف

- هي المخاطر الناتجة عن تذبذب القيمة العادلة أو التدفقات النقدية المستقبلية لأداة مالية بسبب التغير في سعر الصرف الأجنبي.
- تنشأ مخاطر سعر الصرف نتيجة لتنفيذ معاملات تجارية بالعملة الأجنبية مما يفرض نوعاً من المخاطر نتيجة لتقلبات أسعار صرف هذه العملات خلال السنة.
- إن المنشأة غير خاضعة لمخاطر سعر الصرف.

### ج. مخاطر سعر الفائدة

- هي المخاطر الناتجة عن تذبذب القيمة العادلة أو التدفقات النقدية المستقبلية لأداة مالية بسبب التغيرات في سعر الفائدة في السوق.
- تنشأ مخاطر سعر الفائدة للأدوات المالية نتيجة للتغيرات بأسعار الفائدة السوقية الناتجة عن عمليات الإقراض أو الإيداع في البنوك.
- تتم إدارة المخاطر عن طريق المحافظة على الجمع ما بين أرصدة أسعار الفائدة المتقلبة والتأثير خلال السنة المالية بطريقة ملائمة.
- يوضح الجدول التالي حساسية الربح أو الخسارة وحقوق الملكية للتغير في أسعار الفوائد التي تدفعها المنشأة على اقتراضها من البنوك:

كما في ٣١ كانون الأول ٢٠٢٢	التغير في الفائدة	الأثر على الدخل الشامل
	%	دينار أردني
قروض و عقود مرابحة	٠,٥	± ٤٥,٢٤٦
بنك دائن	٠,٥	± ١,٧١٤

### د. مخاطر السعر الأخرى

- هي المخاطر الناتجة عن تذبذب القيمة العادلة أو التدفقات النقدية المستقبلية لأداة مالية بسبب التغيرات في أسعار السوق (باستثناء تلك الناتجة عن مخاطر سعر الفائدة أو مخاطر سعر الصرف) سواء تسبب في هذه التغيرات عوامل خاصة بالأداة المالية الفردية أو الجهة التي أصدرتها، أو عوامل تؤثر على جميع الأدوات المالية المشابهة المتداولة في السوق.
- تنشأ مخاطر السعر الأخرى للأدوات المالية نتيجة الإستثمارات في أدوات حقوق الملكية.
- يوضح الجدول التالي حساسية الربح أو الخسارة وحقوق الملكية للتغير في الأسعار المعلنة للإستثمارات في أدوات حقوق الملكية، مع اشتراط عدم تغير باقي المتغيرات الأخرى:

كما في ٣١ كانون الأول ٢٠٢٢	التغير في السعر	الأثر على حقوق الملكية
	%	دينار أردني
إستثمارات في موجودات مالية بالقيمة العادلة	± ٥	± ٢٠٢
من خلال الدخل الشامل الأخر		

كما في ٣١ كانون الأول ٢٠٢١	التغير في السعر	الأثر على حقوق الملكية
	%	دينار أردني
إستثمارات في موجودات مالية بالقيمة العادلة	± ٥	± ٢٠٤
من خلال الدخل الشامل الأخر		

### هـ. مخاطر الائتمان

- هي المخاطر الناتجة عن الخسارة المالية من عدم قدرة طرف أداة مالية من القيام بتنفيذ إلتزاماته.
- يتم مراقبة معدلات الائتمان بانتظام للجهات المدينة وحجم المعاملات مع هذه الجهات خلال السنة.
- يتم تقييم الائتمان بصورة مستمرة من ناحية الأوضاع والظروف الاقتصادية للجهة المدينة.
- تمثل القيم التي تظهر بها الموجودات المالية في القوائم المالية الحد الأقصى من نسب التعرض لمخاطر الائتمان، بدون الأخذ بعين الاعتبار قيمة أي ضمانات تم الحصول عليها.

## و. مخاطر السيولة

- هي مخاطر عدم القدرة على سداد الإلتزامات المالية التي تمت تسويتها من خلال تسليم نقد أو موجود مالي آخر.
- تتم إدارة مخاطر السيولة عن طريق الرقابة على التدفقات النقدية ومقارنتها مع تواريخ استحقاق الموجودات والمطلوبات المالية.
- يوضح الجدول التالي تواريخ استحقاق الموجودات والمطلوبات المالية للشركة كما في ٣١ كانون أول:

الوصف	لغاية من سنة		سنة فائت	
	٢٠٢٢	٢٠٢١	٢٠٢٢	٢٠٢١
	دينار أردني	دينار أردني	دينار أردني	دينار أردني
<b>الموجودات</b>				
موجودات مالية بالقيمة العادلة من خلال الدخل	-	-	-	٤,٠٨٥
التشمل الآخر	٣٢٨,٥٢٦	٣٢٣,١٨١	-	-
أرصدة مدينة أخرى	٢,١٢٥,٠٨٢	١,٧٨٨,٥١٤	-	-
ذمم تجارية مدينة	٦٢,٧٣٦	٢٨,٩٠٩	-	-
نقد في الصندوق ولدى البنوك	٢,٥١٦,٣٤٠	٢,١٤٠,٦٠٤	-	-
<b>المجموع</b>				
<b>المطلوبات</b>				
قرضات وعقود مزاولة	٢,٤٨٨,٢١١	١,٤٥٤,١٣٤	٧,١٤٨,١١٨	٦,٥٦٠,٨٩٠
شيكات موزعة الدفع	٥٧٥,٩٨٦	٥٢٥,٢١٧	١٦٤,٥٤٧	٤١٤,٨٦٨
أرصدة دائنة أخرى	٣٦٩,٩١٣	٥٠٤,٣٢٣	-	-
ذمم تجارية دائنة	٨١٦,٧١٨	١,١٣١,١٦٢	-	-
بنك دائن	٣٤٢,٨٨٠	٦٤٤,٨١٧	-	-
<b>المجموع</b>				
	٤,٥٩٣,٧٠٨	٤,٢٥٩,٧١٣	٧,٣١٢,٦٦٥	٦,٩٧٥,٧٥٨

## ٢٧- القيمة العادلة للأدوات المالية

- تقوم المنشأة بتصنيف طرق قياس القيمة العادلة باستخدام التسلسل الهرمي للقيمة العادلة الذي يعكس أهمية المدخلات المستخدمة في عمل طرق القياس. وفيما يلي التسلسل الهرمي للقيمة العادلة للأدوات المالية التي تم تقييمها:
- المستوى (١): أسعار معلنة (غير معدلة) في أسواق نشطة لموجودات ومطلوبات مماثلة.
- المستوى (٢): مدخلات غير الأسعار المعلنة ضمن المستوى (١) والقابلة للملاحظة للموجود أو المطلوب، إما بشكل مباشر (مثل الأسعار) أو بشكل غير مباشر (مثل المشتق من الأسعار).
- المستوى (٣): مدخلات للموجود أو المطلوب التي ليست على أساس معلومات السوق القابلة للملاحظة.

كما في ٣١ كانون الأول ٢٠٢٢	المستوى (١)
استثمارات في موجودات مالية بالقيمة العادلة	دينار أردني
من خلال الدخل الشامل الآخر	٤,٠٣١
<b>المجموع</b>	٤,٠٣١

## ٢٨- الآثار المحتملة للتقلبات الاقتصادية

نتيجة النزاع العالمي الحالي حيث أخذت المنشأة بعين الاعتبار أي تأثير محتمل للتقلبات الاقتصادية الحالية في مدخلات عوامل الاقتصاد الكلي المستقبلية عند تحديد مدى شدة وإحتمالية السيناريوهات الاقتصادية لتحديد الخسائر الإنتمانية المتوقعة.

نتيجة التأثيرات المحتملة لفيروس كورونا، فإن إدارة المنشأة قد أخذت المعلومات المستقبلية للإثني عشرة شهراً التالية لفترة التقرير على الأقل سواء ما يتعلق بالتأثيرات السلبية للفيروس على سير الأعمال أو القدرة على سداد الديون الخاصة بها. وقامت إدارة المنشأة بعمل دراسة للآثار المحتملة للتقلبات الاقتصادية الحالية في تحديد المبالغ المعلنة للموجودات المالية وغير المالية للمنشأة والتي تمثل أفضل تقديرات الإدارة إستناداً إلى المعلومات التي يمكن ملاحظتها. تبقى الأسواق متقلبة كما تستمر المبالغ المسجلة حساسة للتقلبات في السوق.

**Jordan Investment and Multiple Transport  
Public Shareholding Company  
Amman – The Hashemite Kingdom of Jordan**

**Consolidated Financial Statement  
and Independent Auditor's Report  
for the year ended December 31, 2022**

Jordan Investment and Multiple Transport  
Public Shareholding Company  
Amman - The Hashemite Kingdom of Jordan

Index

	<u>Page</u>
Independent auditor's report	-
Consolidated statement of financial position as at December 31, 2022	1-2
Consolidated statement of comprehensive income for the year ended December 31, 2022	3
Consolidated statement of changes in equity for the year ended December 31, 2022	4
Consolidated statement of cash flows for the year ended December 31, 2022	5
Note to consolidated financial statements for the year ended December 31, 2022	6-27

105181289

## Independent Auditors Report

To the Shareholders of  
Jordan Investment and Multiple Transport  
Public Shareholding Company  
Amman - The Hashemite Kingdom of Jordan

### Report on the Audit of the Consolidated Financial Statements

#### Opinion

We have audited the consolidated financial statements of Jordan Investment and Multiple Transport - Public shareholding company, which comprise the consolidated statement of financial position as at December 31, 2022, and the consolidated statement of comprehensive income, consolidated statement of changes in equity and consolidated statement of cash flows for the year then ended, and notes to the consolidated financial statements, including a summary of significant accounting policies.

In our opinion, the accompanying financial statements present fairly, in all material respects of the financial position of the Company as at December 31, 2022, and of its financial performance and its cash flows for the year then ended in accordance with International Financial Reporting Standards.

#### Basis for Opinion

We conducted our audit in accordance with International Standards on Auditing. Our responsibilities under those standards are further described in the Auditors' Responsibilities for the Audit of the consolidated Financial Statements section of our report.

We are independent of the Company in accordance with the International Ethics Standards Board for Accountants' Code of Ethics for Professional Accountants (IESBA Code) together with the ethical requirements that are relevant to our audit of the financial statements, and we have fulfilled our other ethical responsibilities in accordance with these requirements and the IESBA Code.

We believe that the audit evidence we have obtained is sufficient and appropriate to provide a basis for our opinion.

#### Key Audit Matters

Key audit matters are those matters that, in our professional judgment, were of most significance in our audit of the consolidated financial statements of the current period. These matters were addressed in the context of our audit of the consolidated financial statements as a whole, and in forming our opinion thereon, and we do not provide a separate opinion on these matters.







#### Inventory impairment

As per the requirements of IFRS, inventory is measured when preparing the financial statements is at cost or net realizable value, whichever is lower. And when it is not possible to recover the inventory cost if it is damaged, it becomes entirely or partially obsolete, or if the sale price decreases or when the realizable value falls below the cost, the difference is recognized as a price decline expense in profit and loss.

#### Scope of audit

We analyzed the aging of the inventory items and discussed management's assumptions regarding the expected volume of use and our knowledge and expertise of the entity's sector.

We examined a sample of customer service agreements to compare minimum purchase obligations with year-end inventory levels, taking into account the risks of recovering inventory value if the agreements are canceled.

We tested the appropriateness of provisions for inventory impairment by evaluating management's assumptions, taking into account available external information and subsequent events after the end of the financial year.

We assessed whether the provision was recorded against slow-moving and obsolete inventory in proportion to the entity's accounting policies, considering the rationale for the provisioning policy using historical analysis. We have examined the sales invoices in the subsequent period to assess whether the inventory was sold at a value higher than the cost by comparing the sale price with the inventory values recorded in the facility's accounts.

Considering the appropriateness of the entity's explanations about the degree of estimates related to arriving at the value of the provision for impairment in general, we have concluded that the basic assumptions used, resulting in the estimation and evaluation of inventories, are appropriate.

#### Going Concern

We want to refer to what is stated in note No. (12). That the company's accumulated losses as on December 31, 2022 has reached an amount of JD 3,316,059 which is 66% from the company's capital, considering the company business improvement which its net loss as on December 31, 2022 amounted of JD 94,305 compared to the net loss as on December 31, 2021 amounted of JD 1,607,597. Also, the company's liabilities exceeded its assets with amount of JD 1,183,758.

#### Emphasis of matter

We want to emphasize what is stated in note No. (24). A lawsuit has been filed against the Public Prosecutor of the Land Transport Regulatory Authority and the Land Transport Regulatory Authority, whose subject matter is the appeal to cancel the Authority's director's decision and it is still pending before the competent courts.



#### Other Information

Management is responsible for the other information. The other information comprises the information included in the report, but does not include the consolidated financial statements and our auditors' report thereon.

Our opinion on the consolidated financial statements does not cover the other information and we do not express any form of assurance conclusion thereon.

In connection with our audit of the consolidated financial statements, our responsibility is to read the other information and, in doing so, consider whether the other information is materially inconsistent with the financial statements or our knowledge obtained in the audit, or otherwise appears to be materially misstated. If, based on the work we have performed, we conclude that there is a material misstatement of this other information, we are required to report that fact. We have nothing to report in this regard.

#### Responsibilities of Management and Those Charged with Governance for the Consolidated Financial Statements

Management is responsible for the preparation and fair presentation of the consolidated financial statements in accordance with International Financial Reporting Standard, and for such internal control as management determines is necessary to enable the preparation of consolidated financial statements that are free from material misstatement, whether due to fraud or error.

In preparing the consolidated financial statements, management is responsible for assessing the Company's ability to continue as a going concern, disclosing, as applicable, matters related to going concern and using the going concern basis of accounting unless management either intends to liquidate the Company or to cease operations, or has no realistic alternative but to do so.

Those charged with governance are responsible for overseeing the Company's financial reporting process.

#### Auditors' Responsibilities for the Audit of the Consolidated Financial Statements

Our objectives are to obtain reasonable assurance about whether the consolidated financial statements as a whole are free from material misstatement, whether due to fraud or error, and to issue an auditors' report that includes our opinion. Reasonable assurance is a high level of assurance, but is not a guarantee that an audit conducted in accordance with International Standards on Auditing (ISAs) will always detect a material misstatement when it exists. Misstatements can arise from fraud or error and are considered material if, individually or in the aggregate, they could reasonably be expected to influence the economic decisions of users taken on the basis of these consolidated financial statements.

As part of an audit in accordance with International Standard on Auditing, we exercise professional judgment and maintain professional skepticism throughout the audit. We also:

- Identify and assess the risks of material misstatement of the financial statements, whether due to fraud or error, design and perform audit procedures responsive to those risks, and obtain audit evidence that is sufficient and appropriate to provide a basis for our opinion. The risk of not detecting a material misstatement resulting from fraud is higher than for one resulting from error, as fraud may involve collusion, forgery, intentional omissions, misrepresentations, or the override of internal control.
- Obtain an understanding of internal control relevant to the audit in order to design audit procedures that are appropriate in the circumstances, but not for the purpose of expressing an opinion on the effectiveness of the Company's internal control.
- Evaluate the appropriateness of accounting policies used and the reasonableness of accounting estimates and related disclosures made by management.





- Conclude on the appropriateness of management's use of the going concern basis of accounting and, based on the audit evidence obtained, whether a material uncertainty exists related to events or conditions that may cast significant doubt on the Company's ability to continue as a going concern. If we conclude that a material uncertainty exists, we are required to draw attention in our auditors' report to the related disclosures in the consolidated financial statements or, if such disclosures are inadequate, to modify our opinion. Our conclusions are based on the audit evidence obtained up to the date of our auditors' report. However, future events or conditions may cause the Company to cease to continue as a going concern.
- Evaluate the overall presentation, structure and content of the consolidated financial statements, including the disclosures, and whether the financial statements represent the underlying transactions and events in a manner that achieves fair presentation.
- Obtain sufficient appropriate audit evidence regarding the financial information of the entities or business activities within the group to express an opinion on the group financial statement. we are responsible for the direction, supervision and performance of the group audit. we remain solely responsible for our audit opinion.

We communicate with those charged with governance regarding, among other matters, the planned scope and timing of the audit and significant audit findings, including any significant deficiencies in internal control that we identify during our audit.



We also provide those charged with governance with a statement that we have complied with relevant ethical requirements regarding independence, and communicate with them all relationships and other matters that may reasonably be thought to bear on our independence, and where applicable, related safeguards.

From the matters communicated with those charged with governance, we determine those matters that were of most significance in the audit of the consolidated financial statements of the current period and are therefore the key audit matters. We describe these matters in our auditors' report unless law or regulation precludes public disclosure about the matter or when, in extremely rare circumstances, we determine that a matter should not be communicated in our report because the adverse consequences of doing so would reasonably be expected to outweigh the public interest benefits of such disclosures.

#### Report on Other Legal and Regulatory Requirements

The Company has proper accounting records which are, in all material respects, consistent with the accompanying consolidated financial statements, accordingly, we recommend to approve these financial statements by the general assembly after considering what is mentioned in the paragraphs of the base of qualified opinion above.

Talal Abu-Ghazaleh & Co. International



Mohammad Al-Azraq  
(License No.1000)  
Amman, February 29, 2023

Jordan Investment and Multiple Transport  
Public Shareholding Company  
Amman – The Hashemite Kingdom of Jordan

Consolidated statement of financial position as at December 31, 2022

	Notes	2022	2021 (After adjustment)
		JD	JD
<b>ASSETS</b>			
<b>Non-current Assets</b>			
Property and equipment	3	10,506,316	11,428,046
Financial assets at fair value through other comprehensive income	4	4,031	4,085
<b>Total Non-current Assets</b>		<b>10,510,347</b>	<b>11,432,131</b>
<b>Current Assets</b>			
Inventory	5	485,290	502,955
Other debit balances	6	850,493	456,764
Trade receivables	7	2,125,082	1,788,514
Cash on hands and at banks	8	62,732	28,909
<b>Total Current Assets</b>		<b>3,523,597</b>	<b>2,777,142</b>
<b>TOTAL ASSETS</b>		<b>14,033,944</b>	<b>14,209,273</b>

The attached notes constitute an integral part of these consolidated financial statements

Jordan Investment and Multiple Transport  
Public Shareholding Company  
Amman - The Hashemite Kingdom of Jordan

Consolidated statement of financial position as at December 31, 2022

	Notes	2022	2021 (After adjustment)
		JD	JD
<b>EQUITY AND LIABILITIES</b>			
<b>Equity</b>			
Declared and paid-in capital		5,000,000	5,000,000
Statutory reserve	9	211,823	208,428
Voluntary reserve	10	233,668	233,668
Special reserve	11	233,668	233,668
Change in fair value of financial assets at fair value through other comprehensive income	4	(12,269)	(12,215)
Accumulated losses	12	(3,316,059)	(3,218,359)
<b>Net Equity</b>		<b>2,350,831</b>	<b>2,445,190</b>
<b>Liabilities</b>			
<b>Non-Current Liabilities</b>			
Loans and murabaha contracts - non-current portion	13, 22	6,560,890	7,148,118
Deferred checks - non-current		414,868	164,547
<b>Total Non-Current Liabilities</b>		<b>6,975,758</b>	<b>7,312,665</b>
<b>Current Liabilities</b>			
Other credit balances	14	481,482	696,028
Trade payables	15	816,718	1,131,162
Income tax provision	16	2,078	-
Deferred checks - current portion		575,986	525,247
Loan and murabaha contracts - current portion	13, 22	2,488,211	1,454,134
Bank overdraft	17	342,880	644,847
<b>Total Current Liabilities</b>		<b>4,707,355</b>	<b>4,451,418</b>
<b>Total Liabilities</b>		<b>11,683,113</b>	<b>11,764,083</b>
<b>TOTAL EQUITY AND LIABILITIES</b>		<b>14,033,944</b>	<b>14,209,273</b>

The attached notes constitute an integral part of these consolidated financial statements

**Jordan Investment and Multiple Transport  
Public Shareholding Company  
Amman – The Hashemite Kingdom of Jordan**

**Consolidated statement of comprehensive income for the year ended December 31, 2022**

	Notes	2022	2021
		JD	JD
Vehicles rental and transportation revenues	18	5,676,190	1,511,091
Vehicles rental and transportation cost	19	<u>(4,226,207)</u>	<u>(1,940,142)</u>
Gross Profit (loss)		1,449,983	(429,051)
Other revenues	20	27,453	9,619
Administrative expenses	21	(916,483)	(487,030)
Distribution activity, net		(13,959)	(9,280)
Finance costs	22	<u>(639,117)</u>	<u>(691,855)</u>
Loss before tax and national contribution		(92,123)	(1,607,597)
Income tax	16	(2,078)	-
National contribution		<u>(104)</u>	<u>-</u>
Loss		<u><u>(94,305)</u></u>	<u><u>(1,607,597)</u></u>
Other comprehensive income			
Change in fair value of financial asset through other comprehensive income		<u>(54)</u>	<u>2,423</u>
Comprehensive income, net		<u><u>(94,359)</u></u>	<u><u>(1,605,174)</u></u>
Weighted average number of shares		<u>5,000,000</u>	<u>5,000,000</u>
Loss per share of loss		<u><u>JD (-/019)</u></u>	<u><u>JD (-/322)</u></u>

The attached notes constitute an integral part of these consolidated financial statements

Jordan Investment and Multiple Transport  
Public Shareholding Company  
Amman – The Hashemite Kingdom of Jordan

Consolidated statement of changes in equity for the year ended December 31, 2022

	Capital		Statutory reserve		Voluntary reserve		Special reserve		Change in fair value of financial assets at fair value through other comprehensive income		Accumulated losses		Total	
	JD		JD		JD		JD		JD		JD		JD	
Balance as at January 1, 2021	5,000,000		208,428		233,668		233,668		(14,638)		(1,610,762)		4,690,364	
Comprehensive income									2,423		(1,607,597)		(1,605,174)	
Balance as at December 31, 2021 - After adjustment	5,000,000		208,428		233,668		233,668		(12,215)		0,218,350		3,445,190	
Statutory reserve	-		5,305		-		-		-		(3,305)		-	
Comprehensive income									(54)		(84,305)		(84,359)	
Balance as at December 31, 2022	5,000,000		213,733		233,668		233,668		(12,269)		0,216,050		2,350,831	

The attached notes constitute an integral part of these consolidated financial statements

**Jordan Investment and Multiple Transport  
Public Shareholding Company  
Amman – The Hashemite Kingdom of Jordan**

**Consolidated statement of cash flows for the year ended December 31, 2022**

	<u>2022</u>	<u>2021</u>
	JD	JD
<b>CASH FLOWS FROM OPERATING ACTIVITIES</b>		
Loss before income tax and national contribution	(92,123)	(1,607,597)
Adjustments for :		
Depreciation	1,097,504	855,187
Expected credit losses	76,665	-
Change in operating assets and liabilities:		
Inventory	17,665	25,928
Other debit balances	(393,729)	(176,455)
Trade receivables	(413,233)	(72,536)
Other credit balances	(214,650)	243,655
Trade payables	(314,444)	166,791
Deferred checks	301,060	48,136
	<u>64,715</u>	<u>(516,891)</u>
Income tax paid	-	(77,655)
Net cash from operating activities	<u>64,715</u>	<u>(594,546)</u>
<b>CASH FLOWS FROM INVESTING ACTIVITIES</b>		
Purchase of property and equipment	(375,774)	(7,519)
Proceeds from sale of property and equipment	200,000	-
Net cash from investing activities	<u>(175,774)</u>	<u>(7,519)</u>
<b>CASH FLOWS FROM FINANCING ACTIVITIES</b>		
Loans	446,849	598,106
Bank overdraft	(301,967)	29,495
Net cash from financing activities	<u>144,882</u>	<u>627,601</u>
Net change in cash and cash equivalents	33,823	25,536
Cash and cash equivalents - beginning of year	28,909	3,373
Cash and cash equivalents - end of year	<u>62,732</u>	<u>28,909</u>

The attached notes constitute an integral part of these consolidated financial statements



**Jordan Investment and Multiple Transport  
Public Shareholding Company  
Amman - The Hashemite Kingdom of Jordan**

**Notes to the consolidated financial statements**

**1. Legal status and activities**

- The parent company (Jordan investment and multiple transport) was established and registered on October 10, 1994 and registered as a public shareholding company with the Ministry of Industry and Trade under the number (260).
- The company's name has changed to Jordan Investment and Multiple Transport Company, the legal requirements were completed on August 4, 2019.

Legal Name	Registration Number	Date of incorporation	Location	Activity
Jordan Investment and Multiple Transport	260	November 10, 1994	Amman - Bayader	Tourism transport

- The subsidiary company (Alpha limousine services) was established and registered on October 31, 2000 at the ministry of Industry and Trade under the number (6402) the main activities of the company consist of providing transportation services, limousine services.

Legal Name	Registration Number	Date of incorporation	Location	Activity
Alpha limousine services	6402	October 31, 2000	Amman - Bayader	Car's rental

- The consolidated financial statements were approved by the Company's board of directors in its session held on February 28, 2023 these financial statements require the approval of the shareholders general assembly.

**2. Basis for preparation of financial statements and significant accountant policies**

**2-1 Basis for financial statement preparation**

**- Financial statements preparation framework**

The financial statements have been prepared in accordance with International Financial Reporting Standards issued by International accounting Standard Board.

**- Measurement bases used in preparing the financial statements**

The financial statements have been prepared on the historical cost basis except for measurement of certain items at bases other than historical cost.

**- Functional and presentation currency**

The financial statements have been presented in Jordanian Dinar (JD) which is the functional currency of the entity.

**2-2 Using of estimates**

- When preparing of financial statements, management uses judgments, assessments and assumptions that affect applying the accounting policies and currying amounts of assets, liabilities, revenue and expenses. Actual result may differ from these estimates.
- Change in estimates are reviewed on a constant basis and shall be recognized in the period of the change, and future periods if the change affects them.
- For example, estimates may be required for expected credit losses, inventory obsolescence, useful lives of depreciable assets, provisions, and any legal cases against the entity.

**2-3 Standards and Interpretations issued that became effective**

Standard number or interpretation	Description	Effective date
Amendments to IFRS (1) Subsidiary First-time Adoption of International Financial Reporting Standards	Extension of an optional exemption permitting a subsidiary that becomes a first-time adopter after its parent to measure cumulative translation differences using the amounts reported by its parent, based on the parent's date of transition to IFRSs. A similar election is available to an associate or joint venture.	January 1,2022
Amendments to IFRS (3) Business Combinations	Minor amendments were made to IFRS (3) to update the references to the Conceptual Framework for Financial Reporting and add an exception for the recognition of liabilities and contingent liabilities within the scope of IAS (37) Provisions, Contingent Liabilities and Contingent Assets. The amendments also confirm that contingent assets should not be recognised at the acquisition date.	January 1,2022
IFRS (9) Financial Instruments	Annual Improvements to IFRS (9), for year 2018 - 2020	June 1,2022
Amendments to IFRS (16) Covid-19-related Rent Concessions.	As a result of the COVID-19 pandemic, rent concessions have been granted to lessees. Such concessions might take a variety of forms, including payment holidays and deferral of lease payments.  In May 2020, the IASB made an amendment to IFRS 16 Leases, which provides lessees with an option to treat qualifying rent concessions in the same way as they would if they were not lease modifications. In many cases, this will result in accounting for the concessions as variable lease payments in the period in which they are granted.  The relief was originally limited to reduction in lease payments that were due on or before June 30, 2021. However, the IASB subsequently extended this date to June 30, 2022.	January April 1,2020 1,2021
Amendments to IAS (16) Property, Plant and Equipment	The amendments prohibit an entity from deducting from the cost of an item of property, plant and equipment any proceeds from selling items produced while bringing that asset to the location and condition necessary for it to be capable of operating in the manner intended by management. Instead, an entity recognizes the proceeds from selling such items, and the cost of producing those items, in profit or loss.	January 1,2022
Amendments to IAS (37) Provisions Contingent Liabilities and contingent Assets	The amendment to clarifies that the direct costs of fulfilling a onerous contract include both the incremental costs of fulfilling the contract and an allocation of other costs directly related to fulfilling onerous contracts.	January 1,2022



**Standards and Interpretations issued but not yet effective**

Standard number or interpretation	Description	Effective date
IFRS (16) Leases	The amendment clarifies how a seller - lessee subsequently measures sale and lease back transaction.	January 1, 2024
IFRS (17) Insurance Contracts	IFRS (17) was issued in May 2017 as replacement for IFRS (4) Insurance Contracts. It requires a current measurement model where estimates are remeasured in each reporting period. Contracts are measured using the building blocks of: discounted probability-weighted cash flows • an explicit risk adjustment, and • A contractual service margin (CSM) representing • the unearned profit of the contract which is recognised as revenue over the coverage period.	January 1, 2023 (deferred from January 1, 2021)
Amendments to IAS (1)	The amendments to Presentation of Financial Statements clarify that liabilities are classified as either current or non-current, depending on the rights that exist at the end of the reporting period. Classification is unaffected by the expectations of the entity or events after the reporting date.	January 1, 2024 (Deferred from January 1, 2022).
Amendments to IAS (1) and IFRS Practice Statement 2	The amendments to IAS (1) require entities to disclose their material rather than their significant accounting policies. To support this amendment, the IASB also amended IFRS Practice Statement 2 Making Materiality Judgements to provide guidance on how to apply the concept of materiality to accounting policy disclosures.	January 1, 2024 (deferred from January 1, 2022)
Amendments to IAS (8)	The amendment to IAS (8) Accounting Policies, Changes in Accounting Estimates and Errors The distinction between accounting policies and changes in accounting estimates is important, because changes in accounting estimates are applied prospectively to future transactions and other future events, but changes in accounting policies are generally applied retrospectively to past transactions and other past events as well as the current period.	January 1, 2023.

## 2-4 Summary of significant accounting policies

### - Basis of consolidation

- The consolidated financial statements comprise the financial statements of the parent (Jordan Investment and multiple Transport Company) and the following subsidiaries which are controlled by the Entity :

Name of subsidiary	Ownership
	%
Alpha Limousine Services company	100

- Control is presumed to exist when the parent is exposed, or has rights, to variable returns from its involvement through its power over the investee, in exceptional circumstances, it can be clearly demonstrated that such ownership does not constitute control.
- Intergroup balances, transactions, income and expenses shall be eliminated in full.
- Non-controlling interests represent the equity in a subsidiary not attributable, directly or indirectly, to the parent.
- If a parent loses a control of a subsidiary, the parent derecognize the assets and liabilities of the subsidiary and non-controlling interests and other equities, recognize any profit or loss resulted from loss of control in the statement of comprehensive income, recognize any investment retained after loss of control at its fair value.

### - Property and equipment

- Property and equipment are initially recognized at their cost being their purchase price plus any other costs directly attributable to bringing the assets to the location and condition necessary for them to be capable of operating in the manner intended by management.
- After initial recognition, the property and equipment are carried, in the statement of financial position, at their cost less any accumulated depreciation and any accumulated impairment. Land is not depreciated.
- The depreciation charge for each period is recognized as expense. Depreciation is calculated on a straight line basis, which reflects the pattern in which the asset's future economic benefits are expected to be consumed over the estimated useful life of the assets using the following rates:

Category	Depreciation rate
	%
Buildings	2-4
Buses	10
Tools	10-50
Vehicles	15-20
Furniture & fixture	15-50
Wash station	20
Others	33,33

- The estimated useful lives are reviewed at each year-end, with the effect of any changes in estimate accounted for on a prospective basis.
- The carrying values of property and equipment are reviewed for impairment when events or changes in the circumstances indicate the carrying value may not be recoverable. If any such indication of impairment exists, impairments losses are calculated in accordance with impairment of assets policy.

- On the subsequent derecognition (sale or retirement) of the property and equipment, the resulting gain or loss, being the difference between the net disposal proceed, if any, and the carrying amount, is included in profit or loss.
- Amount paid to build up property and equipment are initially carried to projects under construction account. When the project becomes ready for use, it will be transferred to property and equipment caption.
- **Impairment of non-financial assets**
  - At each statement of financial position date, management reviews the carrying amounts of its non-financial assets (property and equipment and investment property) to determine whether there is any indication that those assets have been impaired.
  - If any such indication exists, the recoverable amount of the asset is estimated in order to determine the extent of the impairment loss, if any, being the amount by which the carrying amount of the asset exceeds its recoverable amount. The recoverable amount is the higher of asset's fair value less costs to sell and the value in use. The asset's fair value is the amount for which that asset could be exchanged between knowledgeable, willing parties in arm's length transaction. The value in use is the present value of the future cash flows expected to be derived from the asset.
  - For the purpose of impairment valuation, assets are grouped at the lower level that have cash flow independently (cash generating unit), previous impairment for non-financial assets (excluding goodwill) is reviewed for the possibility of reversal at the date of the financial statements.
  - An impairment loss is recognized immediately as loss.
  - Where an impairment loss subsequently reverses, the carrying amount of the asset is increased to the revised estimate of its recoverable amount, but the increased carrying amount due to reversal should not be more than what the depreciated historical cost would have been if the impairment had not been recognized in prior years. A reversal of an impairment loss is recognized immediately as income.
- **Inventories**
  - Inventories are measured at the lower of cost and net realizable value.
  - Inventory costs comprise all costs of purchase, costs of conversion and other costs incurred in bringing the inventories to their present location and condition.
  - Net realizable value is the estimated selling price in the ordinary course of business less the estimated costs of completion and the estimated costs necessary to make the sale.
  - The cost of inventory is assigned by using the weighted-average cost formula.
- **Financial instruments**

Financial instrument is any contract that gives rise to a financial asset of one entity and financial liability or equity instrument of another entity.

  - **Financial assets**
    - A financial asset is any asset that is:
      - (a) Cash;
      - (b) An equity instrument of another entity;
      - (c) A contractual right to receive cash or another financial asset from another entity, or to exchange financial assets or financial liabilities with another entity under conditions that are potentially favorable to the entity.
      - (d) A contract that will or may be settled in the entity's own equity instruments.
    - Financial assets are initially measured at fair value plus, in the case of a financial asset not at fair value through profit or loss, transaction costs that are directly attributable to the acquisition of the financial asset, but for financial assets at fair value through profit or loss, transaction costs are recognized in profit or loss.

- Financial assets are classified to three categories as follows:
  - Amortized cost.
  - Fair value through other comprehensive income.
  - Fair value through profit or loss.
- A financial asset is measured at amortized cost if both of the following conditions are met:
  - The asset is held within a business model whose objective is to hold assets in order to collect contractual cash flows.
  - The contractual terms of the financial asset give rise on specified dates to cash flows that are solely payments of principal and interest on the principal amount outstanding.
- Financial assets are measured at fair value through other comprehensive income if both of the following conditions are met:
  - The financial assets is held within a business model whose objective is to hold financial assets in order to collect contractual cash flows.
  - The contractual terms of the financial assets give rise on specified dates to cash flows that are solely payments of principal and interests on that principal amount outstanding.
- All other financial assets (excluding financial assets at amortized cost or at fair value through other comprehensive income) are subsequently measured at fair value in profit or losses.
- On initial recognition of an equity investment that is not held for trading, the entity may irrevocably elect to present subsequent changes in the investments fair value in other comprehensive income.

#### Subsequent measurement of financial assets

Subsequently financial assets are measured as follows:

Financial assets	Subsequent measurement
Financial assets at fair value through profit or loss	Are subsequently measured at fair value net gains or losses, including interests revenues or dividends, are recognized in profit or loss
Financial asserts at amortized cost	Are subsequently measured at amortized cost using effective interests method. <ul style="list-style-type: none"> <li>- Amortized cost is reduced by impairment losses.</li> <li>- Interests income, gain and loss of foreign exchange and impairment loss are recognized in profit or loss.</li> <li>- Gain and loss from disposal are recognized in profit or loss.</li> </ul>
Debts instruments at their value through other comprehensive income	Are subsequently measured at fair value <ul style="list-style-type: none"> <li>- Interests income is calculated using effective interests method, gains and losses from foreign exchange, impairment losses are recognized in profit or loss.</li> <li>- Other net gains or losses are recognized in other comprehensive income.</li> <li>- On derecognition accumulated gains and losses in other comprehensive income are reclassified into profit or loss.</li> </ul>
Equity instruments at fair value through other comprehensive income	Are subsequently measured at fair value <ul style="list-style-type: none"> <li>- Dividends are recognized as income in profit or loss, unless the dividends clearly represent a recovery of part of investment cost.</li> <li>- Other net gains and losses are recognized in other comprehensive income (OCI) and are never reclassified from equity to profit or loss.</li> </ul>

**Derecognition of financial assets**

Derecognition of financial assets (or a part of a group of similar financial assets) when:

- The contractual rights to the cash flow from the financial assets expire, or
- It transfers the contractual rights to receive the cash flows of the financial assets or assume a contractual obligation to pay the cash flows entirely to a third party.

**- Financial liabilities**

- A financial liability is any liability that is:
  - (a) A contractual obligation to deliver cash or another financial asset to another entity, or to exchange financial assets or financial liabilities with another entity under conditions that are potentially unfavorable to the entity; or
  - (b) A contract that will or may be settled in the entity's own equity instruments.
- Financial liabilities are initially recognized at fair value less transaction costs, directly attributable to the acquisition or issue of those liabilities, except for the financial liabilities classified as at fair value through profit or loss, which are initially measured at fair value.
- After initial recognition, the entity measures all financial liabilities at amortized cost using the effective interest method, except for financial liabilities at fair value through profit or loss which are measured at fair value and other determined financial liabilities which are not measured under amortized cost method.
- Financial liabilities at fair value through profit or loss are stated at fair value, with any resulting gain or loss from change in fair value is recognized through profit or loss.

**Trade payables and accruals**

Trade payables and accruals are liabilities to pay for goods or services that have been received or supplied and have been either invoiced or formally agreed with the suppliers or not.

**- Offsetting financial instruments**

A financial asset and a financial liability are offset and the net amount presented in the statement of financial position when, and only when, an entity currently has a legally enforceable right to set off amounts and intends either to settle in a net basis, or through realize the asset and settle the liability simultaneously.

**- Cash and cash equivalents**

Cash comprises cash on hand, current accounts and short term deposits at banks with a maturity date of three months or less, which are subject to an insignificant risk of changes in value.

**- Trade receivables**

- Trade receivables are non-derivative financial assets with fixed or determinable payments that are not quoted in an active market.
- Trade receivables are stated at invoices (claims) amount net of allowance for expected credit losses which represents the collective impairment of receivables.

**- Impairment of financial assets**

- At each reporting date, the Company assesses whether financial assets carried at amortized cost and debt securities at FVTOCI are credit - impaired. A financial assets is "credit impaired" when one or more events that have a detrimental impact on the estimated future cash flows of the financial assets have occurred.
- The entity recognizes loss allowance for expected credit loss (ECL) on:
  - Financial assets measured at amortized cost.
  - Debt investments measured at FVOCI.
  - Contract assets.



- The entity measures loss allowances at an amount equal to lifetime ECLs.
- Loss allowances for trade receivables and contract assets are always measured at an amount equal to lifetime ECLs.
- When determining whether the credit risk of a financial asset has increased significantly since initial recognition and when estimating ECLs, the Entity considers reasonable and supportable information that is relevant and available without undue cost or effort based in the entity's historical experience and forward looking information.
- The entity considers a financial asset to be in default when:
  - The client is unlikely to pay its credit obligations to the entity in full, without recourse by the entity to actions such as realizing security (if any); or
  - The financial asset is more than 360 days past due.
- Loss allowances for financial assets measured at amortized cost are deducted from the gross carrying amount of the assets.
- A financial asset is written off when there is no reasonable expectation of recovering the contractual cash flows. The entity writes off the gross carrying amount of the financial asset in case of, liquidation, bankruptcy or issuance of a court ruling to reject the claim for financial asset.
- **Provisions**
  - Provisions are present obligations (legal or constructive) resulted from past events, the settlement of the obligations is probable and the amount of those obligations can be estimated reliably. The amount recognized as a provision is the best estimate of the expenditure required to settle the present obligation at the statement of financial position date.
  - Provisions reviewed and adjusted at each statement of financial position date. If outflows, to settle the provisions, are no longer probable, reverse of the provision is recorded as income.
  - If the entity expected to be reimbursed for a part or full provision, the reimbursement shall be recognized within assets, when it is virtually certain and its value can be measured reliably.
  - In the statement of comprehensive income, the expense relating to a provision may be presented net of the amount recognized for reimbursement.
  - Where the effect of the time value of money is material, provisions are discounted by using a currently pre-tax discount rate that reflect the risks specific to the liability, when using discount any increase in provision is recognized as a financial cost over time.
- **Related parties**
  - Transactions with related parties represent transfer of resources, services, or obligations between related parties.
  - Terms and conditions relating to related party transactions are approved by management.
- **End of service indemnity**

End of service indemnity is provided for in accordance with Jordanian Labor Laws and Regulations.
- **Basic earnings per share**

Basic earnings per share is calculated by dividing profit or loss, attributable to ordinary shareholders, by the weighted average number of ordinary shares outstanding during the year.
- **Revenue recognition**
  - The entity recognizes revenue from sale of good and rendering of service when control is transferred to the customer.
  - Revenues are recognized based on consideration specified in contract with customer that expected to be received excluding amounts collected on behalf of third parties.
  - Revenue is reduced for amount of any trade discounts and volume rebates allowed by the

entity.

- Revenue from tourism transportation services is recognized over time of signed contracts with customers, agents and people enabling them to benefit from these service contracts.

#### Lease contracts

- A lease is classified as a finance lease if it transfers substantially all the risks and rewards incidental to ownership of an underlying asset to the lessee. As for other types of leasing contract, they are classified as operating leasing contracts. The contracts are classified upon the start of the lease contract.
- Lease income from operating lease is recognized in income on a straight-line basis over the term of the relevant lease. Initial direct costs incurred by the entity in negotiating and arranging an operating lease are added to the carrying value of the leased asset and recognized as an expense over the lease term on the same basis as the lease income. Assets leased under operating leases are depreciated based on the same depreciation policy adopted by the entity for similar assets.
- Borrowing costs
  - Borrowing costs are interest and other costs that an entity incurs in connection with the borrowing of funds.
  - Borrowing costs are expensed in the period in which they are incurred.

#### Income tax

Income tax is calculated in accordance with Jordanian laws and regulations.

#### Foreign currencies

- In preparing the financial statements, transactions in currencies other than the functional currency (foreign currencies) are recorded at the rates of exchange prevailing at the dates of the transactions. At each statement of financial position date, monetary items denominated in foreign currencies are retranslated at the rates prevailing at the statement date (closing rate). Non-monetary items that are measured in terms of historical cost in a foreign currency are translated using the exchange rate at the date of the transaction. Non-monetary items that are measured at fair value in foreign currency are translated using the exchange rates at the date when the fair value was determined.
- Exchange differences arising on the settlement of monetary items or on translating monetary items at rates different from those at which they were translated on initial recognition during the period or in previous financial statements shall be recognized in profit or loss in the period in which they arise.
- For the purpose of presenting the financial statements in currencies other than the functional currency, assets and liabilities of the entity (including comparatives) are translated at closing rate at the date of the statement of financial position. Income and expense items (including comparatives) are translated at the average exchange rates for the period, unless exchange rates fluctuated significantly during that period, in which case the exchange rates at the dates of the transactions are used. The resulting exchange differences are recognized as a separate component of equity.
- Contingent liabilities
  - Contingent liabilities are possible obligations depending on whether some uncertain future events occur, or they are present obligations but payments are not probable or the amounts cannot be measured reliably.
  - Contingent liabilities are not recognized in the financial statements.

Notes to the consolidated financial statements for the year ended December 31, 2022

3. Property and equipment

	2022		2021		2020		2019		2018		2017		2016		2015		2014		2013		2012		2011		2010		2009		2008		2007		2006		2005		2004		2003		2002		2001		2000		1999		1998		1997		1996		1995		1994		1993		1992		1991		1990		1989		1988		1987		1986		1985		1984		1983		1982		1981		1980		1979		1978		1977		1976		1975		1974		1973		1972		1971		1970		1969		1968		1967		1966		1965		1964		1963		1962		1961		1960		1959		1958		1957		1956		1955		1954		1953		1952		1951		1950		1949		1948		1947		1946		1945		1944		1943		1942		1941		1940		1939		1938		1937		1936		1935		1934		1933		1932		1931		1930		1929		1928		1927		1926		1925		1924		1923		1922		1921		1920		1919		1918		1917		1916		1915		1914		1913		1912		1911		1910		1909		1908		1907		1906		1905		1904		1903		1902		1901		1900		1899		1898		1897		1896		1895		1894		1893		1892		1891		1890		1889		1888		1887		1886		1885		1884		1883		1882		1881		1880		1879		1878		1877		1876		1875		1874		1873		1872		1871		1870		1869		1868		1867		1866		1865		1864		1863		1862		1861		1860		1859		1858		1857		1856		1855		1854		1853		1852		1851		1850		1849		1848		1847		1846		1845		1844		1843		1842		1841		1840		1839		1838		1837		1836		1835		1834		1833		1832		1831		1830		1829		1828		1827		1826		1825		1824		1823		1822		1821		1820		1819		1818		1817		1816		1815		1814		1813		1812		1811		1810		1809		1808		1807		1806		1805		1804		1803		1802		1801		1800		1799		1798		1797		1796		1795		1794		1793		1792		1791		1790		1789		1788		1787		1786		1785		1784		1783		1782		1781		1780		1779		1778		1777		1776		1775		1774		1773		1772		1771		1770		1769		1768		1767		1766		1765		1764		1763		1762		1761		1760		1759		1758		1757		1756		1755		1754		1753		1752		1751		1750		1749		1748		1747		1746		1745		1744		1743		1742		1741		1740		1739		1738		1737		1736		1735		1734		1733		1732		1731		1730		1729		1728		1727		1726		1725		1724		1723		1722		1721		1720		1719		1718		1717		1716		1715		1714		1713		1712		1711		1710		1709		1708		1707		1706		1705		1704		1703		1702		1701		1700		1699		1698		1697		1696		1695		1694		1693		1692		1691		1690		1689		1688		1687		1686		1685		1684		1683		1682		1681		1680		1679		1678		1677		1676		1675		1674		1673		1672		1671		1670		1669		1668		1667		1666		1665		1664		1663		1662		1661		1660		1659		1658		1657		1656		1655		1654		1653		1652		1651		1650		1649		1648		1647		1646		1645		1644		1643		1642		1641		1640		1639		1638		1637		1636		1635		1634		1633		1632		1631		1630		1629		1628		1627		1626		1625		1624		1623		1622		1621		1620		1619		1618		1617		1616		1615		1614		1613		1612		1611		1610		1609		1608		1607		1606		1605		1604		1603		1602		1601		1600		1599		1598		1597		1596		1595		1594		1593		1592		1591		1590		1589		1588		1587		1586		1585		1584		1583		1582		1581		1580		1579		1578		1577		1576		1575		1574		1573		1572		1571		1570		1569		1568		1567		1566		1565		1564		1563		1562		1561		1560		1559		1558		1557		1556		1555		1554		1553		1552		1551		1550		1549		1548		1547		1546		1545		1544		1543		1542		1541		1540		1539		1538		1537		1536		1535		1534		1533		1532		1531		1530		1529		1528		1527		1526		1525		1524		1523		1522		1521		1520		1519		1518		1517		1516		1515		1514		1513		1512		1511		1510		1509		1508		1507		1506		1505		1504		1503		1502		1501		1500		1499		1498		1497		1496		1495		1494		1493		1492		1491		1490		1489		1488		1487		1486		1485		1484		1483		1482		1481		1480		1479		1478		1477		1476		1475		1474		1473		1472		1471		1470		1469		1468		1467		1466		1465		1464		1463		1462		1461		1460		1459		1458		1457		1456		1455		1454		1453		1452		1451		1450		1449		1448		1447		1446		1445		1444		1443		1442		1441		1440		1439		1438		1437		1436		1435		1434		1433		1432		1431		1430		1429		1428		1427		1426		1425		1424		1423		1422		1421		1420		1419		1418		1417		1416		1415		1414		1413		1412		1411		1410		1409		1408		1407		1406		1405		1404		1403		1402		1401		1400		1399		1398		1397		1396		1395		1394		1393		1392		1391		1390		1389		1388		1387		1386		1385		1384		1383		1382		1381		1380		1379		1378		1377		1376		1375		1374		1373		1372		1371		1370		1369		1368		1367		1366		1365		1364		1363		1362		1361		1360		1359		1358		1357		1356		1355		1354		1353		1352		1351		1350		1349		1348		1347		1346		1345		1344		1343		1342		1341		1340		1339		1338		1337		1336		1335		1334		1333		1332		1331		1330		1329		1328		1327		1326		1325		1324		1323		1322		1321		1320		1319		1318		1317		1316		1315		1314		1313		1312		1311		1310		1309		1308		1307		1306		1305		1304		1303		1302		1301		1300		1299		1298		1297		1296		1295		1294		1293		1292		1291		1290		1289		1288		1287		1286		1285		1284		1283		1282		1281		1280		1279		1278		1277		1276		1275		1274		1273		1272		1271		1270		1269		1268		1267		1266		1265		1264		1263		1262		1261		1260		1259		1258		1257		1256		1255		1254		1253		1252		1251		1250		1249		1248		1247		1246		1245		1244		1243		1242		1241		1240		1239		1238		1237		1236		1235		1234		1233		1232		1231		1230		1229		1228		1227		1226		1225		1224		1223		1222		1221		1220		1219		1218		1217		1216		1215		1214		1213		1212		1211		1210		1209		1208		1207		1206		1205		1204		1203		1202		1201		1200		1199		1198		1197		1196		1195		1194		1193		1192		1191		1190		1189		1188		1187		1186		1185		1184		1183		1182		1181		1180		1179		1178		1177		1176		1175		1174		1173		1172		1171		1170		1169		1168		1167		1166		1165		1164		1163		1162		1161		1160		1159		1158		1157		1156		1155		1154		1153		1152		1151		1150		1149		1148		1147		1146		1145		1144		1143		1142		1141		1140		1139		1138		1137		1136		1135		1134		1133		1132		1131		1130		1129		1128		1127		1126		1125		1124		1123		1122		1121		1120		1119		1118		1117		1116		1115		1114		1113		1112		1111		1110		1109		1108		1107		1106		1105		1104		1103		1102		1101		1100		1099		1098		1097		1096		1095		1094		1093		1092		1091		1090		1089		1088		1087		1086		1085		1084		1083		1082		1081		1080		1079		1078		1077		1076		1075		1074		1073		1072		1071		1070		1069		1068		1067		1066		1065		1064		1063		1062		1061		1060		1059		1058		1057		1056		1055		1054		1053		1052		1051		1050		1049		1048		1047		1046		1045		1044		1043		1042		1041		1040		1039		1038		1037		1036		1035		1034		1033		1032		1031		1030		1029		1028		1027		1026		1025		1024		1023		1022		1021		1020		1019		1018		1017		1016		1015		1014		1013		1012		1011		1010		1009		1008		1007		1006		1005		1004		1003		1002		1001		1000		999		998		997		996		995		994		993		992		991</	
--	------	--	------	--	------	--	------	--	------	--	------	--	------	--	------	--	------	--	------	--	------	--	------	--	------	--	------	--	------	--	------	--	------	--	------	--	------	--	------	--	------	--	------	--	------	--	------	--	------	--	------	--	------	--	------	--	------	--	------	--	------	--	------	--	------	--	------	--	------	--	------	--	------	--	------	--	------	--	------	--	------	--	------	--	------	--	------	--	------	--	------	--	------	--	------	--	------	--	------	--	------	--	------	--	------	--	------	--	------	--	------	--	------	--	------	--	------	--	------	--	------	--	------	--	------	--	------	--	------	--	------	--	------	--	------	--	------	--	------	--	------	--	------	--	------	--	------	--	------	--	------	--	------	--	------	--	------	--	------	--	------	--	------	--	------	--	------	--	------	--	------	--	------	--	------	--	------	--	------	--	------	--	------	--	------	--	------	--	------	--	------	--	------	--	------	--	------	--	------	--	------	--	------	--	------	--	------	--	------	--	------	--	------	--	------	--	------	--	------	--	------	--	------	--	------	--	------	--	------	--	------	--	------	--	------	--	------	--	------	--	------	--	------	--	------	--	------	--	------	--	------	--	------	--	------	--	------	--	------	--	------	--	------	--	------	--	------	--	------	--	------	--	------	--	------	--	------	--	------	--	------	--	------	--	------	--	------	--	------	--	------	--	------	--	------	--	------	--	------	--	------	--	------	--	------	--	------	--	------	--	------	--	------	--	------	--	------	--	------	--	------	--	------	--	------	--	------	--	------	--	------	--	------	--	------	--	------	--	------	--	------	--	------	--	------	--	------	--	------	--	------	--	------	--	------	--	------	--	------	--	------	--	------	--	------	--	------	--	------	--	------	--	------	--	------	--	------	--	------	--	------	--	------	--	------	--	------	--	------	--	------	--	------	--	------	--	------	--	------	--	------	--	------	--	------	--	------	--	------	--	------	--	------	--	------	--	------	--	------	--	------	--	------	--	------	--	------	--	------	--	------	--	------	--	------	--	------	--	------	--	------	--	------	--	------	--	------	--	------	--	------	--	------	--	------	--	------	--	------	--	------	--	------	--	------	--	------	--	------	--	------	--	------	--	------	--	------	--	------	--	------	--	------	--	------	--	------	--	------	--	------	--	------	--	------	--	------	--	------	--	------	--	------	--	------	--	------	--	------	--	------	--	------	--	------	--	------	--	------	--	------	--	------	--	------	--	------	--	------	--	------	--	------	--	------	--	------	--	------	--	------	--	------	--	------	--	------	--	------	--	------	--	------	--	------	--	------	--	------	--	------	--	------	--	------	--	------	--	------	--	------	--	------	--	------	--	------	--	------	--	------	--	------	--	------	--	------	--	------	--	------	--	------	--	------	--	------	--	------	--	------	--	------	--	------	--	------	--	------	--	------	--	------	--	------	--	------	--	------	--	------	--	------	--	------	--	------	--	------	--	------	--	------	--	------	--	------	--	------	--	------	--	------	--	------	--	------	--	------	--	------	--	------	--	------	--	------	--	------	--	------	--	------	--	------	--	------	--	------	--	------	--	------	--	------	--	------	--	------	--	------	--	------	--	------	--	------	--	------	--	------	--	------	--	------	--	------	--	------	--	------	--	------	--	------	--	------	--	------	--	------	--	------	--	------	--	------	--	------	--	------	--	------	--	------	--	------	--	------	--	------	--	------	--	------	--	------	--	------	--	------	--	------	--	------	--	------	--	------	--	------	--	------	--	------	--	------	--	------	--	------	--	------	--	------	--	------	--	------	--	------	--	------	--	------	--	------	--	------	--	------	--	------	--	------	--	------	--	------	--	------	--	------	--	------	--	------	--	------	--	------	--	------	--	------	--	------	--	------	--	------	--	------	--	------	--	------	--	------	--	------	--	------	--	------	--	------	--	------	--	------	--	------	--	------	--	------	--	------	--	------	--	------	--	------	--	------	--	------	--	------	--	------	--	------	--	------	--	------	--	------	--	------	--	------	--	------	--	------	--	------	--	------	--	------	--	------	--	------	--	------	--	------	--	------	--	------	--	------	--	------	--	------	--	------	--	------	--	------	--	------	--	------	--	------	--	------	--	------	--	------	--	------	--	------	--	------	--	------	--	------	--	------	--	------	--	------	--	------	--	------	--	------	--	------	--	------	--	------	--	------	--	------	--	------	--	------	--	------	--	------	--	------	--	------	--	------	--	------	--	------	--	------	--	------	--	------	--	------	--	------	--	------	--	------	--	------	--	------	--	------	--	------	--	------	--	------	--	------	--	------	--	------	--	------	--	------	--	------	--	------	--	------	--	------	--	------	--	------	--	------	--	------	--	------	--	------	--	------	--	------	--	------	--	------	--	------	--	------	--	------	--	------	--	------	--	------	--	------	--	------	--	------	--	------	--	------	--	------	--	------	--	------	--	------	--	------	--	------	--	------	--	------	--	------	--	------	--	------	--	------	--	------	--	------	--	------	--	------	--	------	--	------	--	------	--	------	--	------	--	------	--	------	--	------	--	------	--	------	--	------	--	------	--	------	--	------	--	------	--	------	--	------	--	------	--	------	--	------	--	------	--	------	--	------	--	------	--	------	--	------	--	------	--	------	--	------	--	------	--	------	--	------	--	------	--	------	--	------	--	------	--	------	--	------	--	------	--	------	--	------	--	------	--	------	--	------	--	------	--	------	--	------	--	------	--	------	--	------	--	------	--	------	--	------	--	------	--	------	--	------	--	------	--	------	--	------	--	------	--	------	--	------	--	------	--	------	--	------	--	------	--	------	--	------	--	------	--	------	--	------	--	------	--	------	--	------	--	------	--	------	--	------	--	------	--	------	--	------	--	------	--	------	--	------	--	------	--	------	--	------	--	------	--	------	--	------	--	------	--	------	--	------	--	------	--	------	--	------	--	------	--	------	--	------	--	------	--	------	--	------	--	------	--	------	--	------	--	------	--	------	--	------	--	------	--	------	--	------	--	------	--	------	--	------	--	------	--	------	--	------	--	------	--	------	--	------	--	------	--	------	--	------	--	------	--	------	--	------	--	------	--	------	--	------	--	------	--	------	--	------	--	------	--	------	--	------	--	------	--	------	--	------	--	------	--	------	--	------	--	------	--	------	--	------	--	------	--	------	--	------	--	------	--	------	--	------	--	------	--	------	--	------	--	------	--	------	--	------	--	------	--	------	--	------	--	------	--	------	--	------	--	------	--	------	--	------	--	------	--	------	--	------	--	------	--	------	--	------	--	------	--	------	--	------	--	------	--	------	--	------	--	------	--	------	--	------	--	------	--	------	--	------	--	------	--	------	--	------	--	------	--	------	--	------	--	------	--	------	--	------	--	------	--	------	--	------	--	------	--	------	--	------	--	------	--	------	--	------	--	------	--	------	--	------	--	------	--	------	--	------	--	------	--	------	--	------	--	------	--	------	--	------	--	------	--	------	--	------	--	------	--	------	--	------	--	------	--	------	--	------	--	------	--	------	--	------	--	------	--	------	--	------	--	------	--	------	--	------	--	------	--	------	--	------	--	------	--	------	--	------	--	------	--	------	--	------	--	------	--	------	--	------	--	------	--	------	--	------	--	------	--	------	--	------	--	------	--	------	--	------	--	------	--	------	--	------	--	------	--	------	--	------	--	------	--	------	--	------	--	------	--	------	--	------	--	------	--	------	--	------	--	------	--	------	--	------	--	------	--	------	--	------	--	------	--	------	--	------	--	------	--	------	--	------	--	------	--	------	--	------	--	------	--	------	--	------	--	------	--	------	--	------	--	------	--	------	--	------	--	------	--	------	--	------	--	------	--	------	--	------	--	------	--	------	--	------	--	------	--	------	--	------	--	------	--	------	--	------	--	------	--	------	--	------	--	------	--	------	--	------	--	------	--	------	--	------	--	------	--	------	--	------	--	------	--	------	--	------	--	------	--	------	--	------	--	------	--	------	--	------	--	------	--	------	--	------	--	------	--	------	--	------	--	------	--	------	--	------	--	------	--	------	--	------	--	------	--	------	--	------	--	------	--	------	--	------	--	------	--	------	--	------	--	------	--	------	--	------	--	------	--	------	--	------	--	------	--	------	--	------	--	------	--	------	--	------	--	------	--	------	--	------	--	------	--	------	--	------	--	------	--	------	--	------	--	------	--	------	--	------	--	------	--	------	--	------	--	------	--	------	--	------	--	------	--	------	--	------	--	------	--	------	--	------	--	------	--	------	--	------	--	------	--	------	--	------	--	------	--	------	--	------	--	------	--	------	--	------	--	------	--	------	--	------	--	------	--	------	--	------	--	------	--	------	--	------	--	------	--	------	--	------	--	------	--	------	--	------	--	------	--	------	--	------	--	------	--	------	--	------	--	------	--	------	--	------	--	------	--	------	--	------	--	------	--	------	--	------	--	------	--	------	--	------	--	------	--	------	--	------	--	------	--	------	--	------	--	------	--	------	--	------	--	------	--	------	--	------	--	------	--	------	--	------	--	------	--	------	--	------	--	------	--	------	--	------	--	------	--	------	--	------	--	------	--	------	--	------	--	------	--	------	--	------	--	------	--	------	--	------	--	------	--	------	--	------	--	------	--	------	--	------	--	------	--	------	--	------	--	------	--	------	--	------	--	------	--	------	--	------	--	------	--	------	--	------	--	------	--	------	--	------	--	------	--	-----	--	-----	--	-----	--	-----	--	-----	--	-----	--	-----	--	-----	--	-------	--



(\*\*) Buses and vehicles items contain buses and vehicles with a total cost amounting to JD 10,579,342 mortgaged in the favor of banks and suppliers as it is stated in note (13), and deferred checks item.

(\*\*\*) Depreciation expense was allocated as follows:

	2022	2021
	JD	JD
Vehicles rental and transportation cost	1,044,028	788,927
Administrative expenses	43,329	56,197
Distribution activity, net	10,147	10,063
<b>Total</b>	<b>1,097,504</b>	<b>855,187</b>

#### 4. Financial assets at fair value through other comprehensive income

	2022	2021
	JD	JD
Cost	16,300	16,300
Accumulated change in fair value	(12,269)	(12,215)
<b>Net</b>	<b>4,031</b>	<b>4,085</b>

- The investments item includes 1,000 shares of the Middle East Pharmaceutical & Chemical Industries Co. as at December 31, 2022 out of 1,267 shares reserved against board of director's membership.

#### 5. Inventory

	2022	2021
	JD	JD
Spare parts	480,565	496,792
Stationery	4,637	2,843
Fuel	88	-
Uniform	-	3,320
<b>Total</b>	<b>485,290</b>	<b>502,955</b>

- Inventory impairment on the static inventory was calculated with an amount of 99,378 JD as of 31 of December 2021.

6. Other debit balances

	2022	2021
	JD	JD
Prepaid expenses	270,826	128,941
Prepaid to suppliers	244,651	456
Deposits with other (*)	188,000	188,000
Bank guarantees	87,274	99,801
Refundable deposits	31,403	25,594
Petty cash	14,476	3,348
Employees receivables	7,373	6,438
Prepaid on income tax	6,490	4,186
<b>Total</b>	<b>850,493</b>	<b>456,764</b>

(\*) Deposits with other item represents the guarantee liquidated by the Arab potash company P.S.C due to freezing the company's license by the Transport regulatory authority that is still outstanding in court as shown in note (24).

7. Trade receivables

	2022	2021
	JD	JD
Trade receivables (*)	1,418,902	1,320,697
Legal cases receivables	535,998	570,399
Due from related parties (**)	483,322	360,753
Checks under collection and on hand	226,860	-
Less: Expected credit losses allowance (***)	(540,000)	(463,335)
<b>Net</b>	<b>2,125,082</b>	<b>1,788,514</b>

(\*) Follows are the ages of trade receivables:

	2022	2021
	JD	JD
1 - 30 days	589,825	206,833
31 - 60 days	509,895	151,341
61 - 90 days	103,249	174,079
91 - and above	164,073	788,444
365 and above	51,860	-
<b>Total</b>	<b>1,418,902</b>	<b>1,320,697</b>

(\*\*) Due from related parties consist of the following:

	2022	2021
	JD	JD
Istithmar for Financial Services Co.	308,038	308,038
Middle East Pharmaceutical & Chemical Industries Co.	94,727	39,237
Tantash Investment Group	62,750	-
Arab Center for pharmaceutical and chemical industries Co.	15,966	13,478
Ahmad Hamzeh Ahmad Tantash	1,609	-
Hamzeh Ahmad Tantash	202	-
Budour Hamzeh Ahmad Tantash	30	-
<b>Total</b>	<b>483,322</b>	<b>360,753</b>

- Related parties receivable represent companies receivables that the main shareholders own significant shares in it.
- Transactions with related parties at the comprehensive income statement are as follows:

	2022	2021
	JD	JD
Administrative expenses	97,440	97,440
Vehicles rental and transportation revenues	23,120	-

(\*\*\*) The movement of the expected credit losses allowance during the year as follows:

	2022	2021
	JD	JD
Beginning of year balance	463,335	463,335
Provided during the year	76,665	-
<b>End of year balance</b>	<b>540,000</b>	<b>463,335</b>

#### 8. Cash on hand and at banks

	2022	2021
	JD	JD
Current accounts at banks -JD	58,738	28,909
Cash on hand	3,894	-
Current accounts at banks -foreign currency	100	-
<b>Total</b>	<b>62,732</b>	<b>28,909</b>

**9. Statutory reserve**

**Parent company statutory reserve**

- Statutory reserve is allocated according to the Jordanian Companies Law by deducting 10% of the annual net profit until the reserve equals one quarter of the Company's subscribed capital. However, the Company may, with the approval of the General Assembly, continue to deduct this annual ratio until this reserve equals the subscribed capital of the Company in full. Such reserve is not available for dividends distribution.
- For the general assembly after exhausted other reserves to decide in an extraordinary meeting to quench its losses from the accumulated amounts in statutory reserve, and to rebuild it in accordance with the provisions of the law.

**Subsidiary company statutory reserve**

- Statutory reserve is allocated according to the Jordanian Companies Law by deducting 10% of the annual net profit until the reserve equals of the Company's subscribed capital. Such reserve is not available for dividends distribution.
- For the general assembly after exhausted other reserves to decide in an extraordinary meeting to quench its losses from the accumulated amounts in statutory reserve, and to rebuild it in accordance with the provisions of the law.

**10. Voluntary reserve**

This reserve is determined in accordance with the Jordanian Companies Law by allocating not more than 20% annually of the profit to this reserve.

**11. Special reserve**

This reserve is determined in accordance with the Jordanian Companies Law by allocating not more than 20% annually of the profit to this reserve.

**12. Accumulated losses**

The accumulated losses of the company as at the date of the statements of financial position amounted to JD3,316,059 representing 66% of the company's capital. Also, current liabilities exceeds current assets by an amount of JD1,031,576 which may effect the company's going concern and require the company to comply with the provisions of article No. (266) of Jordan companies law.

Notes to the consolidated financial statements for the year ended December 31, 2022

13. Loans and murabaha contracts

Lender	Loan objectives	Loan period	Deferred Murabaha	2022		2021	
				Current portion	Non-current portion	Total	Total
				JD	JD	JD	JD
Arab bank	Buses purchases	The loan is repaid on 44 monthly installments, the first installment is due on January 2023 and the last installment is due on August 2026	-	495,600	1,369,933	1,465,533	1,703,321
Initial bank	Buses and vehicles purchases	The loan is repaid on 26 monthly installments, the first installment is due on January 2023 and the last installment is due on February 2025	-	561,944	520,001	1,083,945	1,037,469
Arab bank	Buses purchases	The loan is repaid on 25 monthly installments, the first installment is due on January 2023 and the last installment is due on January 2025	-	453,693	522,685	976,385	904,291
Sahra Islamic bank	Buses purchases	The loan is repaid on 67 monthly installments, the first installment is due on January 2023 and the last installment is due on July 2028	Deferred Murabaha	815,481 (115,007)	2,295,910 (540,077)	3,411,391 (695,084)	3,186,040 (626,040)
			Net	440,474	2,005,833	2,716,307	2,553,980
Jordan Islamic bank	Buses purchases	The loan is repaid on 56 monthly installments, the first installment is due on January 2023 and the last installment is due on August 2027	Deferred Murabaha	360,000 (65,407)	2,227,743 (125,205)	2,597,543 (190,721)	2,672,748 (369,507)
			Net	294,593	2,112,438	2,497,031	2,403,191
Total				2,488,211	6,346,949	9,045,161	8,602,252

- The interest and murabaha rate of the granted loans are ranged between 4.25% to 11%.
- The guarantees for obtaining loans to purchase buses and vehicles are as mentioned in note (3).

14. Other credit balances

	2022	2021
	JD	JD
Bonuses provision	150,000	-
Social security deposits	73,223	69,315
Received in advance from clients	60,507	-
Shareholders' deposits	59,717	67,050
Accrued expenses	48,370	364,901
Employees payables	36,603	100,840
End of service provision	36,576	28,103
Income tax deposits	7,463	24,341
Sales tax deposits	4,145	2,404
Board of directors transportation	3,135	17,524
Other	1,639	21,550
National contribution deposits	104	-
<b>Total</b>	<b>481,482</b>	<b>696,028</b>

15. Trade payables

	2022	2021
	JD	JD
Trade payables	816,718	1,131,063
Due to related parties	-	99
<b>Total</b>	<b>816,718</b>	<b>1,131,162</b>

16. Income tax provision

	2022	2021
	JD	JD
Beginning of year balance	-	77,655
Provided during the year	2,078	-
Paid	-	(77,655)
End of year balance	2,078	-

Parent Company

- Tax status for the company has been settled until 2018 and 2021.
- Income tax returns have been filed for year 2019 and 2020 within the legal period, and it was not settled with the income and tax department yet.
- The opinion of the company's tax consultant, there is no need to take provisions of income tax since the company has acceptable accumulated losses

Subsidiary Company

- Tax status for the company has been settled for the years 2018 and 2021.
- Income tax returns have been filed for years 2019 and 2020 within the legal period, and it was not settled with the income and tax department yet.

17. Bank overdraft

This item represents bank facilitations granted from the Arab bank to the company with a ceiling of JD 650,000 yearly.

18. Vehicles rental and transportation revenues

This item includes transportation revenues which represent 96% and vehicles rental revenue which represent 4% of the total revenues as at December 31, 2022 (transportation revenues 100% and vehicles rental revenue 0% as at December 31, 2021).

19. Vehicles rental and transportation cost

	2022	2021
	JD	JD
Fuel	1,772,363	576,540
Depreciation	1,044,028	788,927
Salaries, wages & related benefits	471,546	203,991
Maintenance	224,410	116,666
Buses & cars insurance	214,048	111,347
Leased buses	168,882	13,233
Social security contribution	70,143	12,832
Buses & cars licenses	56,271	57,556
Bonuses	50,000	355
Water & electricity	36,213	27,053
Tourism parking tolls	34,210	4,335
Travel & transportation	28,675	3,256
Communications	17,063	7,523
Licenses, permits & governmental subscriptions	13,321	4,627
Buses tickets	9,220	-
Cleaning & hospitality	6,839	5,144
Uniform	1,945	1,740
Insurance	1,878	-
Stationery & printings	1,754	3,151
Buses & cars wash	1,141	-
Health insurance	764	1,690
Tracking system	752	-
Tickets & accidents	687	-
Miscellaneous	54	176
<b>Total</b>	<b>4,226,207</b>	<b>1,940,142</b>

20. Other revenues

	2022	2021
	JD	JD
Miscellaneous	17,093	9,619
Other's buses maintenance revenues, net	10,360	-
<b>Net</b>	<b>27,453</b>	<b>9,619</b>



21. Administrative expenses

	2022	2021
	JD	JD
Salaries, wages & employees benefits	367,994	230,172
Professional fees	178,623	139,080
Bonuses	100,000	300
Expected credit losses	76,665	-
Subscriptions	51,056	12,843
Depreciation	43,329	56,197
Social security contributions	30,575	10,614
Licenses, permits and governmental subscriptions	11,982	8,379
Travel and transportation	11,866	404
Fuel	10,637	6,232
Lawsuits fees	8,009	3,341
Maintenance	7,060	2,242
Board of directors transportation	6,800	3,900
Cleaning and hospitality	4,402	2,133
Stationery and printings	2,899	1,214
Communications	1,572	3,305
Miscellaneous	1,266	2,001
General assembly expenses	954	834
Health insurance	357	789
Insurance	320	2,980
Water and electricity	117	70
<b>Total</b>	<b>916,493</b>	<b>487,030</b>

22. Previous year adjustment

The financial statements have been adjusted for previous year to conform with International standard No (8) which allows adjustment of financial statements in case of discovering errors from previous periods as a result of lack of appropriate information ,related to deferred Murabaha that had been settled in a later period.

As following the effect on the financial statements as on December 31, 2021:

Description	December 31, 2021 (Before adjustment)	Adjustment	December 31, 2021 (After adjustment)
JD	JD	JD	JD
Loans and murabaha contracts	8,220,051	382,201	8,602,252
Finance expenses	(309,654)	(382,201)	(691,855)

## 23. Subsidiary financial statements

This consolidated financial statements include the financial statements of the subsidiary company as at December 31, 2022 which were as follows:

Company	Country	Paid-in capital	Investment percentage	Assets	Liabilities	Profit	Accumulated losses
			%	JD	JD	JD	JD
Alpha Linousine Services	Jordan	50,000	100	630,237	331,167	33,948	(133,958)

## 24. Lawsuits

- As mentioned at the company's lawyer letter there are legal cases raised by the company against Income & Sales Tax Department with an amount of JD 46,045 and this case is still outstanding at related courts.
- As mentioned in the lawyer letter related to an administrative lawsuit No. 5019/2022 facing the general prosecutor of the Land Transport Regulatory Authority and the Land Transport Regulatory Authority, its subject is an appeal to cancel the decision of the prosecutor of Transport Authority regarding regist a new company for renting buses only, getting a new license for it and cancel the old one. And giving the company an estimated compensation amount of JD 50,000 for the fees and this case is still outstanding at related courts.

## 25. Contingent liabilities

Description	Amount	Deposit
	JD	JD
Guarantees	374,450	89,213

## 26. Risk management

### a) Capital risk:

- Regularly, the capital structure is reviewed and the cost of capital and the risks associated with capital are considered. In addition, capital is managed properly to ensure continuing as a going concern while maximizing the return through the optimization of the debt and equity balance.
- The accumulated losses had reached an amount of JD 3,316,059 as on December 31, 2022.

### b) Currency risk:

- Currency risk is the risk that the fair value or future cash flows of a financial instrument will fluctuate because of changes in foreign exchange rates.
- The risk arises on certain transactions denominated in foreign currencies, which imposes sort of risk due to fluctuations in exchange rates during the year.
- The entity is not exposed to currency risk.

### c) Interest rate risk:

- Interest rate risk is the risk that the fair value or future cash flows of a financial instrument will fluctuate because of changes in market interest rates.
- The risk arises on exposure to a fluctuation in market interest rates resulting from borrowings and depositing in banks.
- The risk is managed by maintaining an appropriate mix between fixed and floating interest rates balances during the financial year.

- The following table shows the sensitivity of profit or loss and equity to changes in interest rates paid by the entity on borrowing from the banks:

As at December 31, 2022	Change in interest		Effect on other comprehensive income
	%		JD
Loans and murabaha contracts	0.5	±	45,246
Bank overdraft	0.5	±	1,714

d) Other price risk:

- Other price risk is the risk that the fair value or future cash flows of a financial instrument will fluctuate because of changes in market prices (other than those arising from interest rate risk or currency risk), whether those changes are caused by factors specific to the individual financial instrument or its issuer, or factors affecting all similar financial instruments traded in the market.
- The risk arises from investing in equity investments. However, this risk is insignificant since no active trading on these investments is occurred.
- The following table shows the sensitivity to profit or loss and equity to the changes in the listed prices of investments in equity instruments, assuming no changes to the rest of other variables:

As of December 31, 2022	Change in prices		Effect on equity
	%		JD
Investment in financial assets at fair value through other comprehensive income	5	±	202

As of December 31, 2021	Change in prices		Effect on equity
	%		JD
Investment in financial assets at fair value through other comprehensive income	5	±	204

e) Credit risk:

- Credit risk is the risk that one party to a financial instrument will cause a financial loss for the other party by failing to discharge an obligation.
- Regularly, the credit ratings of debtors and the volume of transactions with those debtors during the year are monitored.
- Ongoing credit evaluation is performed on the financial condition of debtors.
- The carrying amount of financial assets recorded in the financial statements represents the maximum exposure to credit risk without taking into account the value of any collateral obtained.

f) Liquidity risk:

- Liquidity risk is the risk of encountering difficulty in meeting obligations associated with financial liabilities that are settled by delivering cash or another financial assets.
- Liquidity risk is managed through monitoring cash flows and matching with maturity dates of the financial assets and liabilities.

- The following table shows the maturity dates of financial assets and liabilities as of December 31:

Description	Less than one year		One year and above	
	2022	2021	2022	2021
	JD	JD	JD	JD
Financial assets at fair value through other comprehensive income	-	-	4,031	4,085
Other debit balances	328,526	323,181	-	-
Trade receivables	2,125,082	1,788,514	-	-
Cash on hands and at banks	62,732	28,909	-	-
<b>Total</b>	<b>2,516,340</b>	<b>2,140,604</b>	<b>4,031</b>	<b>4,085</b>
<b>Liabilities</b>				
Loans and murabaha contracts	2,488,211	1,454,134	6,560,890	7,148,118
Deferred checks	575,986	525,247	414,868	164,547
Other credit balances	369,913	504,323	-	-
Trade payables	816,718	1,131,162	-	-
Bank overdraft	342,880	644,847	-	-
<b>Total</b>	<b>4,593,708</b>	<b>4,259,713</b>	<b>6,975,758</b>	<b>7,312,665</b>

## 27. Fair value of financial instruments

The entity classifies measuring fair value methods using fair value hierarchy that reflects the significance of inputs used in making the measurements. The hierarchy of fair value of financial instruments have the following levels:

- Level (1): quoted prices (unadjusted) in active markets for identical assets or liabilities.
- Level (2): inputs other than quoted prices included within level (1) that are observable for the asset or liability, either directly (as prices) or indirectly (derived from prices).
- Level (3): inputs for the asset or liability that are not based on observable market data.

As of December 31, 2022	Level (1)
	JD
Financial assets at fair value through other comprehensive income	4,031
<b>Total</b>	<b>4,031</b>

## 28. The potential effects of economic fluctuations

As a result of the current global conflict, where the entity has taken into account any possible impact of current economic fluctuations in the inputs of future macroeconomic factors when determining the severity and probability of economic scenarios to determine expected credit losses.

Because of the potential effects of the Corona virus, the management of the entity has taken future information for the twelve months following the reporting period at least, whether related to the negative effects of the virus on the business process or the ability to pay its debts. The management of the entity has made a study of the potential effects of the current economic fluctuations to determine the declared amounts of the entity's financial and non-financial assets that represent management's best estimates based on observable information. Markets remain volatile and the amounts recorded remain sensitive to fluctuations in the market.