



# شركة التأمين الإسلامية

المساهمة العامة المحدودة

الرقم : د / ٣٢ / ٢٠٢٣

التاريخ : ٨ / رمضان / ١٤٤٤ هـ

: ٣٠ / ٣ / ٢٠٢٣ م

السادة / هيئة الأوراق المالية المحترمين

عمان - المملكة الأردنية الهاشمية

السلام عليكم ورحمة الله وبركاته ، وبعد ،

## الموضوع : التقرير السنوي لعام ٢٠٢٢

بالإشارة الى الموضوع أعلاه، نرفق لكم التقرير السنوي لعام ٢٠٢٢، علماً بأن البيانات المالية المدققة

للسنة المنتهية في ٣١ كانون الأول ٢٠٢٢ خاضعة لموافقة البنك المركزي الأردني.

وتفضلوا بقبول فائق الاحترام ،،،

شركة التأمين الإسلامية م.ع.م

رضا أمين دحبور

المدير العام



# شركة التأمين الإسلامية

المساهمة العامة المحدودة  
عمان - الأردن

مسجلة في سجل الشركات في وزارة الصناعة والتجارة

تحت رقم (٣٠٦) بتاريخ ١٠/١/١٩٩٦

- تقرير مجلس الإدارة للهيئة العامة العادية السابع والعشرين المنعقد في ١٦/٤/٢٠٢٣.
- البيانات المالية للسنة المنتهية في ٣١/١٢/٢٠٢٢ .
- ملحق تقرير مجلس الإدارة لعام ٢٠٢٢ .





صاحب الجلالة الملك عبد الله  
الملك حمد لله التلي ابن الحسين العظم





جديد صاحب السمو الملكي ولي العهد  
الأمير الحسين بن عبد الله الثاني المعظم

بِسْمِ اللَّهِ الرَّحْمَنِ الرَّحِيمِ



بسم الله الرحمن الرحيم

قال تعالى:

﴿وَتَعَاوَنُوا عَلَى الْبِرِّ وَالتَّقْوَىٰ

وَلَا تَعَاوَنُوا عَلَى الْإِثْمِ وَالْعُدْوَانِ﴾

صدق الله العظيم

آية ٢ من سورة المائدة



# MANAGEMENT SYSTEM CERTIFICATE

Certificate no.:  
212725-2017-AQ-ARE-RvA

Initial certification date:  
30 January 2017

Valid:  
31 January 2023 – 30 January 2026

This is to certify that the management system of  
**The Islamic Insurance Co.**  
Al Tabba' Complex # 94, Wasfi Al Tai Str. Amman, Jordan

has been found to conform to the Quality Management System standard:  
**ISO 9001:2015**

This certificate is valid for the following scope:

**Provision of life and non-life insurance services related to property, accidents, fire, marine and health insurance.**

Place and date:  
Dubai, 04 January 2023

For the issuing office:  
DNV - Business Assurance  
Floor 14th, Burjuman Tower, P.O. Box 11539,  
Dubai, United Arab Emirates



Amit Bhatia  
Management Representative



# شركة التأمين الإسلامية م.ع.م

أول شركة تأمين إسلامي ( في الأردن )  
أسست عام ١٤١٦ هـ - ١٩٩٦ م

رؤى إسلامية لخدمات تأمينية  
للريادة والعطاء في خدمة الاقتصاد الإسلامي

«التعاون رسالتنا والتكافل غايتنا»

## تعريف عام بالشركة

**شركة** التأمين الإسلامية شركة مالية ذات مبدأ أساسي يركز على إدارة أموالها وفق أحكام الشريعة الإسلامية، وبوسائل خالية من أي محظور شرعي كالربا واختلاط الأموال وغيرها، وتمارس العمليات التأمينية وفق أحكام التأمين التعاوني المقرّ شرعاً وعلى أساس الوكالة بأجرٍ معلومٍ والمضاربة بأموال حملة الوثائق .

## التأسيس

**أسست** شركة التأمين الإسلامية بتاريخ ١٠/١/١٩٩٦م الموافق ١٤١٦هـ وسجلت برقم (٣٠٦)، وبأشرت أعمالها بتاريخ ٢/٥/١٩٩٦م ، برأس مال قدره مليوني دينار أردني ، وأصبح الآن خمسة عشر مليون ديناراً أردنياً مدفوعاً بالكامل .

## أهداف وغايات الشركة

**تمارس** شركة التأمين الإسلامية العمليات التأمينية وجميع النشاطات والاستثمارات المتعلقة بها بما لا يتعارض مع أحكام الشريعة الإسلامية وقد حرصت على تحقيق الغايات والأهداف السامية التالية :-

- ١- إيجاد البديل الشرعي للتأمين بجميع فروعه لتلبية حاجات قطاع كبير من الراغبين بالتأمين الذين لا يتعاملون مع شركات التأمين التجاري بسبب الحرج الشرعي .
- ٢- استكمال حلقات الاقتصاد الإسلامي جنباً إلى جنب مع المصارف والبنوك والمؤسسات المالية الإسلامية .
- ٣- المساهمة في بناء وازدهار الاقتصاد الوطني من خلال تأمين المشروعات الاقتصادية ، واستثمار وتنمية الأموال بالطرق المشروعة .
- ٤- نشر فكر وثقافة التأمين الإسلامي داخلياً وخارجياً من خلال إعداد الكتب والأبحاث وكذلك المساهمة في إنشاء وإدارة شركات التأمين وإعادة التأمين الإسلامي .
- ٥- توفير التدريب المستمر لرفع كفاءة العاملين وتنمية مهارات الكوادر الفنية والإدارية .
- ٦- تقديم خدمات ذات جودة عالية تحقق رضا العملاء وتنفوق توقعاتهم وفق أسس وضوابط مستمدة من أحكام الشريعة الإسلامية الغرّاء .

٧- دراسة البيئة الداخلية والخارجية وتحليل الفرص والمخاطر بما يضمن تقديم الخدمات ضمن متطلبات العملاء وبما يضمن التحسين المستمر للأداء وتحقيق أفضل العوائد للمساهمين في الشركة .

## المبادئ والأسس التي تُمارس على أساسها التأمين التعاوني

**تُمارس** شركة التأمين الإسلامية أعمالها وفق الضوابط والأسس التالية:-

- ١- ممارسة العمليات التأمينية على أساس التأمين التعاوني المقرّ شرعاً كبديل مشروع للتأمين التجاري ، ويطلق عليه التأمين التكافلي في بعض الدول .
- ٢- إدارة العمليات التأمينية وأموال التأمين من قِبَل شركة التأمين الإسلامية كجهة مستقلة على أساس الوكالة بأجرٍ معلوم ، بحيث تحدّد الأجرة ابتداءً قُبيل كلّ سنة مالية وتُدفع من اشتراكات المشتركين (صندوق التأمين التعاوني) .
- ٣- تقوم الشركة باستثمار الفائض من أقساط التأمين على أساس عقد المضاربة ، بحيث تكون الشركة الطرف المضارب والمستأمنون الطرف صاحب المال ، وذلك مقابل حصة شائعة من الأرباح في حال تحققها يتم تحديدها قُبيل كل سنة مالية بصورة نسبة مئوية من تلك الأرباح.
- ٤- الفصل بين حساب المساهمين وحساب حملة الوثائق في الشركة وذلك منعاً لاختلاط الأموال وتحقيقاً للعدالة والشفافية بين الطرفين .

## مشروعية التأمين الذي تمارسه الشركة

**لقد** أقرت مجامع الفقه الإسلامي العالمية وهيئات كبار العلماء وهيئات الرقابة الشرعية ومجالس الإفتاء التأمين الإسلامي على أساس التأمين التعاوني كبديل شرعي عن التأمين التجاري استناداً لقوله تبارك وتعالى ﴿وتعاونوا على البرِّ والتقوى ولا تعاونوا على الإثم والعدوان﴾ .

(المائدة: الآية (٢) ) .

إن التأمين التعاوني الذي تمارسه شركة التأمين الإسلامية قائم على أساس عقود التبرعات المبني على تعاون جمهور المشتركين فيما بينهم لجبر الضرر الذي يصيب أحدهم وهم بذلك شركاء في الغرم والغنى . وبذلك فإن تحقيق الأرباح الناتجة عن عمليات التأمين في حسابات صندوق حملة الوثائق هو هدف تبعي وليس أصالة.

وطبقاً لعقد التأسيس والنظام الأساسي للشركة تقوم هيئة الرقابة الشرعية بمراقبة أعمال الشركة واستثماراتها وعوائدها ، حيث تتألف هذه الهيئة من نخبة من المختصين في فقه المعاملات الإسلامية والمشهود لهم بالعلم والنزاهة والاختصاص.

### الفائض التأميني

**يعتبر** الفائض التأميني من الركائز الأساسية والسمات البارزة في شركات التأمين الإسلامي التي اتخذت من التأمين التعاوني القائم على التبرع بين حملة الوثائق محوراً لعملها . والفائض التأميني هو الرصيد المالي المتبقي في حساب المشتركين المخصص للتوزيع من مجموع الاشتراكات التي قدموها واستثماراتها بعد تسديد المطالبات ورصد الاحتياطيات الفنية وتغطية جميع النفقات والمصاريف الخاصة بالعمليات التأمينية وأجرة الشركة المعلومة بصفقتها مديراً للعمليات التأمينية.

### كيفية توزيع الفائض التأميني

- ١- تعتبر دوائر التأمين في الشركة وحدة واحدة وتعامل كأنها محفظة تأمينية واحدة.
- ٢- يخصص جزء من الفائض التأميني بصفة احتياطيات فنية لتقوية المركز المالي للشركة .

### قاعدة توزيع الفائض التأميني

$$\text{نسيب المشترك من الفائض} = \frac{\text{اشتراكات التأمين لكل مشترك}}{\text{إجمالي اشتراكات التأمين}} \times \text{الفائض المخصص للتوزيع}$$

## أهم وثائق التأمين التي تصدرها الشركة

### ١- تأمين التكافل الاجتماعي «الحياة»

- أ- وثيقة تأمين التكافل الاجتماعي الجماعي .
- ب- وثيقة تأمين التكافل الاجتماعي الفردي المؤقت .
- ج- وثيقة تأمين التكافل الاجتماعي الفردي المتناقص (الأمان) .
- د- وثيقة تأمين التكافل الاجتماعي الفردي المتزايد (النماء) .
- هـ- وثيقة تأمين التكافل الاجتماعي الفردي التعليمي .
- و- وثيقة تأمين التكافل الاجتماعي الفردي التلقائي (المتجدد) .

- ٢- تأمين نفقات العلاج الطبي .
- ٣- تأمين المركبات .
- ٤- تأمين أخطار النقل البحري والجوي والبري .
- ٥- تأمين أخطار الحريق والسرقة .
- ٦- التأمين المنزلي الشامل .
- ٧- التأمين المصرفي الشامل .
- ٨- تأمين ضمانات الأمانة .
- ٩- تأمين النقود المحفوظة والمنقولة .
- ١٠- تأمين الجرائم الالكترونية .
- ١١- تأمين أخطار مقاوئي الإنشاءات وأخطار التركيب .
- ١٢- تأمين معدات وآليات المقاولين .
- ١٣- تأمين عطب المكائن .
- ١٤- تأمين الحوادث الشخصية .
- ١٥- تأمين إصابات العمل .
- ١٦- تأمين المسؤولية المدنية .
- ١٧- تأمين أخطار المهنة .
- ١٨- تأمين الأخطار السياسية .
- ١٩- تأمين الواجهات الزجاجية .



معكم بدأنا وبثقتكم نستمر لتبقى شركة التأمين الإسلامية  
الشركة الرائدة في الأردن بتقديم الخدمات التأمينية بروى إسلامية  
وتعمل وفق أحكام ومبادئ الشريعة الإسلامية  
والله وليُّ التوفيق

## أعضاء مجلس الإدارة

١- سعادة الأستاذ موسى عبد العزيز محمد شحادة

رئيس مجلس الإدارة

٢- معالي السيد أيمن عبد الكريم بشير حتات

ممثل السادة / شركة الكربونات الأردنية

نائب رئيس مجلس الإدارة

٣- الدكتور حسين سعيد محمد إعر سعيان

عضو ممثل السادة / شركة البنك الإسلامي الأردني

٤- الدكتور موسى عمر مبارك ابو محميد

عضو ممثل السادة / شركة البنك الإسلامي الأردني

٥- السيد يوسف اسماعيل محمود فتيان

عضو ممثل السادة / شركة البنك الإسلامي الأردني

عضو ٦- السيد حسن حمدي محمد صبري الطباع

٧- المهندس درويش مشهور فايز المجالي \*

عضو ممثل السادة / صندوق التقاعد لنقابة المهندسين الأردنيين

٨- السيد فاهم محمد أحمد الكوك الشحي

عضو ممثل السادة / الشركة الإسلامية العربية للتأمين

عضو ٩- السيد خالد عبد الله ابراهيم عجلان

عضو ١٠- السيد محمد عبد اللطيف عمر غراب

عضو ١١- السيد جهاد صبحي جمال الدين الشريف

عضو ١٢- السيد أسعد داود ابراهيم الديسي \*\*

\* لغاية ٢٠٢٢/٦/٢٦ .

\*\* اعتباراً من ٢٠٢٢/١٠/١١ .

## الإدارة العامة

### المدير العام

السيد رضا أمين صالح دجور

### نائب المدير العام الأول

السيد عبد السميع عبد الفتاح عبد الرحمن النتشة

### نائب المدير العام الثاني

السيد ياسر هاشم أحمد التميمي

### هيئة الرقابة الشرعية

فضيلة أ.د. محمود علي عمر مصلح السرطاوي

فضيلة أ.د. عبد الرحمن ابراهيم عبد الحليم زيد الكيلاني

معالي أ.د. وائل محمد عبد الله عريّات

### مدققو الحسابات

السادة / شركة العباسي وشركاه

### المستشار القانوني

الأستاذ خليل عوض عبد الله سالم

### الخبير الاكتواري

السيد علاء قراعين



بسم الله الرحمن الرحيم

## كلمة رئيس مجلس الإدارة

### الأخوة المساهمون الكرام

السلام عليكم ورحمة الله وبركاته،

**يسرني** أن أقدم لكم التقرير السنوي السابع والعشرون ، لنتائج أعمال الشركة وإنجازاتها ، إضافة إلى البيانات المالية للسنة المنتهية في ٢٠٢٢/١٢/٣١ .

**استمرت** الشركة في العمل على تثبيت مفهوم التأمين التعاوني الإسلامي وترسيخ دعائمه والسير إلى الأمام بخطى ثابتة رغم الظروف الصعبة التي تمر بها المنطقة واستمرار المنافسة الشديدة في سوق التأمين المحلي واستمرار خسائر التأمين الإلزامي للمركبات .

**تمكنت** شركتكم بفضل الله ، من تحقيق حجم إنتاج لعام ٢٠٢٢ بلغ ٣١,٢١٥ مليون دينار ، مقارنة مع ٢٥,١٨٨ مليون دينار لعام ٢٠٢١ .

**بلغت** أرباح المساهمين قبل الضريبة لهذا العام ٢,٣٤٧ مليون دينار ، مقابل أرباح ٢,٦٣١ مليون دينار لعام ٢٠٢١ . علماً بأنه تم زيادة المخصصات الفنية بمبلغ حوالي ٢,٨ مليون دينار ، نتيجة زيادة الإنتاج وخصوصاً أقساط التأمين الإلزامي للمركبات المفروضة على الشركة .

**وقد** تمكنت شركتكم من تجديد كافة اتفاقيات إعادة التأمين مع كبرى شركات إعادة التأمين ، وهو أمرٌ يعطيها ميزة تفضيلية في سوق التأمين المحلي، ويقدم دليلاً على الثقة التي تتحلى بها الشركة في الأسواق العالمية ولله الحمد ، كما استطاعت الشركة أن توسع اتفاقياتها بما يتناسب مع مصلحة حملة الوثائق والمساهمين على حد سواء ، بما يساعد على زيادة انتشارها في المستقبل القريب بإذن الله .

**حققت** الشركة نسبة هامش ملاءة لهذا العام بلغ ٢٧٨ ٪ مقابل ٣٣٦ ٪ عام ٢٠٢١ ، علماً بأن النسبة المطلوبة قانونياً هي ١٥٠ ٪ .

**وقد** أوصى مجلس الإدارة إلى هيئتك الموقرة بتوزيع أرباح نقدية بنسبة ٨ ٪ من رأس المال كأرباح على المساهمين عن السنة المالية ٢٠٢٢ ، علماً بأنه قد تم توزيع نفس النسبة على المساهمين في العام الماضي .

**وتجدون** في الصفحات اللاحقة تقرير مجلس الإدارة والبيانات المالية للشركة ، والتي تعطي صورة واضحة لتطور الشركة وتقدمها بفضل من الله وتوفيقه ، آملاً أن يكون في هذه المعلومات ما يحقق تطلعاتكم وطموحاتكم التي نأمل أن تستمر الشركة في تحقيقها .

**ولا** يسعني في ختام كلمتي إلا أن أتقدم وزملائي أعضاء مجلس الإدارة، بخالص الشكر والامتنان إلى كل من أسهم ويُسهم في إنجاح المسيرة المباركة لشركتكم .

**أتوجه** بالشكر والتقدير إلى علمائنا الأفاضل ، لجهودهم في التوعية إلى وجوب التعامل مع الشركة ، وأخص بالذكر السادة أصحاب الفضيلة أعضاء هيئة الرقابة الشرعية على ما بذلوه من جهد في توجيه شركتنا نحو خدمة الاقتصاد الإسلامي وفق أحكام ومبادئ الشريعة الإسلامية السمحاء .

**كما** أسجل الشكر والتقدير لكل المتعاملين مع الشركة والسادة المساهمين الكرام ، لاستمرارهم في دعم مسيرة الشركة المباركة، وإلى إدارة الشركة وموظفيها والعاملين فيها الذين لا يألون جهداً في حسن تسييرها وإدارتها وإبراز مكانتها التي نصبو إليها جميعاً خدمة للاقتصاد الأردني .

والله وليّ التوفيق

رئيس مجلس الإدارة

موسى عبد العزيز شحادة

بسم الله الرحمن الرحيم

## تقرير مجلس الإدارة

### حضرات السادة المساهمين الكرام

السلام عليكم ورحمة الله وبركاته،

**يسعد** مجلس الإدارة أن يرحب بكم أجمل ترحيب وأن يشكركم على تلبية دعوته لحضور الاجتماع العادي السنوي للهيئة العامة ، وأن يقدم لكم التقرير السنوي السابع والعشرين لأنشطة الشركة عن السنة المالية المنتهية في ٢٠٢٢/١٢/٣١ ، ومرفقاته التي تتضمن الحسابات الختامية وتقرير مدققي الحسابات وكذلك تقرير هيئة الرقابة الشرعية .

**لقد** كان عام ٢٠٢٢ ، كما هو الحال في العام الذي سبقه ، عاماً مليئاً بالخير والإنجازات للشركة ولله الحمد .

**فبالرغم** من المنافسة الشديدة في سوق التأمين والظروف الاقتصادية الصعبة فقد تمكنت شركة التأمين الإسلامية من الاحتفاظ بحصة جيدة من سوق التأمين الأردني لعام ٢٠٢٢ ، وحافظت على مكانتها من ضمن الشركات الأولى من حيث تحقيق صافي الأرباح ، وهو مؤشر قوي على استدامة نجاح الشركة وكفاءتها وقوة أعمالها .

**وستبقى** الشركة ملتزمة بمعايير أرقى الخدمات التأمينية المرتكزة على الالتزام بمبادئ الشريعة الإسلامية ومبادئ أخلاقيات المهنة المبنية على أسس فنية سليمة وتسوية مطالبات سريعة وكذلك الشفافية في التعامل مع العملاء وبأعلى درجات المصداقية .

**من الجدير بالذكر** حصول الشركة للمرة الثامنة على التوالي على تصنيف ائتماني عالمي من الوكالة الإسلامية الدولية للتصنيف (IIRA) بدرجة (A) للقدرة المالية التكافلية ومنظور

مستقبلي مستقر ، وتم تأكيد الدرجة الائتمانية بمعدل (٧٦-٨٠) ممّا يثبت كفاية معايير الحماية في الشركة .

**كما** يسرنا إعلامكم بتجديد شهادة المواصفة الدولية لنظام إدارة الجودة ( ISO 9001:2015 ) للشركة ، وهي أحدث مواصفة دولية لأنظمة إدارة الجودة العالمية ، وذلك تأكيداً على كفاءة نظام إدارة الجودة المطبق في الشركة .

### أنشطة الشركة

**لقد** أدى حرص إدارة الشركة ، خلال السنوات الماضية من عمرها على توطيد دعائم التأمين التعاوني الإسلامي ، كما تمكنت الشركة من تحقيق نسبة انتاج جيدة.

**حيث كانت نتائج أعمال الشركة خلال العام ٢٠٢٢ على النحو التالي:-**

### أقساط التأمين

**بلغ** إجمالي الأقساط المكتتبة خلال عام ٢٠٢٢ مبلغ ٣١,٢١٤,٥٥٠ ديناراً مقابل ٢٥,١٨٨,٣٤١ ديناراً خلال العام ٢٠٢١، أي بزيادة مقدارها ٦,٠٢٦,٢٠٩ ديناراً وبنسبة نمو حوالي ٢٤ ٪ ، كما تمكنت الشركة من الاحتفاظ بنسبة عالية من تجديدات العقود السنوية . واحتفاظها بقاعدة عملاء متينة ، فبالرغم من الظروف الاقتصادية الصعبة والاستثنائية حافظت الشركة على عملائها .

**ونقدم فيما يلي بياناً مفصلاً بالأقساط المكتتبة في كل فرع من فروع التأمين المختلفة ، ونسبة كل منها من إجمالي الأقساط المكتتبة للعامين ٢٠٢٢ و ٢٠٢١ :-**

فروع التأمين	٢٠٢٢	النسبة %	٢٠٢١	نسبة التغير %
السيارات	١١,٧٥٦,٤٢٣	٣٨	٨,٥٥٤,٥٥٢	٣٧
البحري	٨٠١,٢٤١	٣	٧٣٣,٧١٥	٩
الحريق والهندسي	١,٦٧١,١٣٨	٥	١,٤٤٩,٥٧٥	١٥
الحوادث العامة	١,٠٤٠,٣٧٣	٣	٨٠٧,٨٧١	٢٩
التأمين الصحي	٦,٧٥٢,٩٩٣	٢٢	٦,٣٥٨,٥٩٢	٦
التكافل الاجتماعي	٩,١٩٢,٣٨٢	٢٩	٧,٢٨٤,٠٣٦	٢٦
المجموع	٣١,٢١٤,٥٥٠	١٠٠	٢٥,١٨٨,٣٤١	٢٤

**ومن الجدير بالذكر أن توزيع الأقساط المكتتبة بين فروع التأمين المختلفة بالكيفية المتحققة يؤكد التوجه السليم لإدارة الشركة في الانتقاء المتوازن لأنواع الأخطار المكتتبة مما يعزز متانة المحفظة الفنية للشركة وصولاً إلى المستوى الذي نطمح إليه جميعاً. وهذا يتطلب تضافر جهود جميع حملة الوثائق مع الشركة بهدف دعمها عن طريق المزيد من تأميناتهم لديها ، مما يؤدي إلى رفع الكفاءة المالية والفنية للشركة ، ويساعدها على أن تتبوأ المكانة المرموقة التي نسعى إليها في أسواق التأمين المحلية والعالمية بإذن الله.**

## أرباح الشركة

**بلغت** أرباح المساهمين قبل احتساب الضريبة لعام ٢٠٢٢ مبلغ ٢,٣٤٦,٩٢١ ديناراً مقابل ٢,٦٣١,١٤٣ ديناراً لعام ٢٠٢١.

**كما** بلغ عجز حملة الوثائق قبل احتساب الضريبة لعام ٢٠٢٢ مبلغ (٣٠٩,٧١١) ديناراً مقابل فائض ٢٣٤,٣٦٣ ديناراً لعام ٢٠٢١ ، وذلك نتيجة زيادة المخصصات الفنية بمبلغ حوالي ٢,٨ مليون دينار .

**تم تخصيص أرباح المساهمين كما يلي بالدينار الأردني :-**

البيان	٢٠٢٢	٢٠٢١
احتياطي إجباري	٢٤٠,١٩٢	٢٦٨,٦١٤
احتياطي اختياري	٢٤٠,١٩٢	٢٦٨,٦١٤
مخصص ضريبة الدخل	٦٨٧,٠٤٢	٧٣٨,٩٩٨
صافي الربح بعد الاقتطاعات	١,١٧٩,٤٩٥	١,٣٥٤,٩١٧
الأرباح المدورة بداية العام	٣,٤٩٢,٧٨٢	٣,٣٨٠,١٧٥
خسائر بيع أسهم	(١٨,٨٧٨)	(٤٢,٣١٠)
الأرباح الموزعة عن العام السابق	(١,٢٠٠,٠٠٠)	(١,٢٠٠,٠٠٠)
الأرباح المدورة في نهاية العام	٣,٤٥٣,٣٩٩	٣,٤٩٢,٧٨٢

## المخصصات الفنية

**بلغ** صافي مخصص الأقساط غير المكتسبة لهذا العام ٦,٦٢٣,٥٧٨ ديناراً (مقابل مبلغ ٤,٩٣٧,١٨٥ ديناراً لعام ٢٠٢١) .

**بلغ** صافي مخصص الادعاءات تحت التسوية لهذا العام ٨,٥٤٩,٢٧١ ديناراً (مقابل مبلغ ٧,٥٧٣,٤١٦ ديناراً لعام ٢٠٢١) .

## موجودات الشركة

بلغ مجموع الموجودات لهذا العام ٤٥,٢٩٣,٧٤١ ديناراً مقابل ٤٠,٩٠٦,٩٣٣ ديناراً لعام ٢٠٢١.

## استثمارات الشركة

- بلغت استثمارات الشركة في أسهم الشركات المحلية لهذا العام ٩,٤٥٥,١٢٤ ديناراً، مقابل نفس المبلغ للعام الماضي .
- بلغت قيمة المبالغ المستثمرة بأسهم الشركات العربية لهذا العام مبلغ ٨١٥٧ ديناراً مقابل ١١٨,٣١٣ دينار لعام ٢٠٢١ .
- بلغت حسابات وكالة بالاستثمار ( المحافظ الاستثمارية ) لدى البنك الإسلامي الأردني مبلغ ٤ ملايين ديناراً مقابل نفس المبلغ للعام الماضي .
- بلغت صكوك التمويل الإسلامي الصادرة عن شركة الكهرباء الوطنية مبلغ ٧٤٧,٠٠٠ ديناراً بعائد سنوي ٥,٤٧٪ مقابل نفس المبلغ للعام الماضي .

## التعويضات المدفوعة

بلغت التعويضات المدفوعة خلال هذا العام ٢٠,٦٩٦,٧٧٣ ديناراً (مقابل ١٨,٥٧٢,٥٢٨ ديناراً لعام ٢٠٢١) وبلغت حصة معيدي التأمين منها ٧,٥٢٠,٤٨١ ديناراً، (مقابل ٦,٥٥٨,٤٩٣ ديناراً لعام ٢٠٢١).

## تكاليف التشغيل

بلغت تكاليف التشغيل لهذا العام ٣,٩٩٢,٤٢١ ديناراً أي ما نسبته حوالي ١٣٪ من إجمالي الأقساط المكتتبة لهذا العام، مقابل ٣,٦٣١,٦٧٢ ديناراً لعام ٢٠٢١.

## حقوق المساهمين

بلغت حقوق المساهمين لهذا العام ٢٣,٣٥٠,٤٢٧ ديناراً (مقابل ٢٢,٦٤٧,٥٢٢ ديناراً لعام ٢٠٢١) بنسبة ١٥٥٪ من رأس مال الشركة .

## عدد الموظفين

بلغ عدد موظفي الشركة في ٢٠٢٢/١٢/٣١ (١١٠ موظفاً)، مقابل (١٠٦ موظفاً) كما هو في ٢٠٢١/١٢/٣١.

## الأرباح الموزعة

تمت التوصية للهيئة العامة بتوزيع أرباح نقدية على المساهمين بنسبة ٨ ٪ من رأسمال الشركة توزع من الأرباح المدورة لهذا العام ، علماً بأنه تم توزيع ارباح نقدية على المساهمين بنسبة ٨ ٪ من رأسمال الشركة من الأرباح المدورة لعام ٢٠٢١ .

## ندوات ومحاضرات ونشاطات

كان من أبرز نشاطات الشركة خلال العام ٢٠٢٢ القيام بالعديد من الأنشطة الفكرية والعلمية بهدف ترسيخ مفهوم التأمين الإسلامي وتسويق أعمال الشركة على الصعيدين المحلي والخارجي وكما يلي :

١- إلقاء محاضرات حول فكر التأمين الإسلامي بشكل عام وعن تجربة شركة التأمين الإسلامية بشكل خاص .

٢- المشاركة في الندوات والمؤتمرات المحلية والعالمية عبر وسائل الاتصال المرئي والالكتروني بهدف نشر فكر التأمين التكافلي الإسلامي .

٣- تم تنفيذ برامج نشر المعرفة بين الموظفين في الشركة بهدف الاستفادة من الخبرات المتراكمة في الشركة بين جميع الموظفين .

٤- التعاون مع شركات التأمين الإسلامية الجديدة محلياً وخارجياً من خلال إطلاعهم على أنشطة الشركة ومساعدتهم في دعم الأنظمة المتبعة لديهم والإشراف على تأسيسها وإدارتها بعد تدريب وتأهيل كوادرها البشرية.



## الخططة المستقبلية

- ١- العمل على زيادة الإنتاج لكافة أنواع التأمين بما يحقق مصلحة الشركة .
- ٢- الاستمرار في سياسة نشر الوعي التأميني وفكر التأمين التكافلي الإسلامي .
- ٣- التركيز على زيادة حصة الشركة النسبية من حجم الإنتاج في السوق المحلي .
- ٤- توجيه الاستثمارات بطرق ملائمة مع تطور وضع الاقتصاد في الأردن وزيادة أرباح مساهمي الشركة .
- ٥- تطوير منظومة الحاسوب لتلبي متطلبات تطبيق المعيار المالي الدولي رقم ١٧ - عقود التأمين تركز على إدارة البيانات وتحليلها .
- ٦- تطوير الخدمات التأمينية مع البنوك الإسلامية والمؤسسات المالية الإسلامية والمحافظة على استمراريتها .
- ٧- تطوير شبكة الخدمات الطبية المتكاملة من خلال دائرة التأمين الصحي .
- ٨- الاستمرار في تدريب وتطوير العاملين في الشركة للارتقاء بقدراتهم الفنية لينعكس إيجاباً على أدائهم وإنتاجهم .

## حضرات السادة المساهمين

**نأمل** أن يكون المجلس قد قدّم في هذا التقرير بعضاً من أنشطة الشركة وإنجازاتها خلال عام ٢٠٢٢.

كما يسره أن يقترح على حضراتكم التوصيات التالية:-

- ١- قراءة قرارات اجتماع الهيئة العامة العادي السابق .
  - ٢- التصويت على تقرير مجلس الإدارة عن أعمال الشركة للسنة المالية المنتهية في ٢٠٢٢/١٢/٣١، والخطة المستقبلية لها والمصادقة عليهما.
  - ٣- التصويت على تقرير هيئة الرقابة الشرعية للشركة للسنة المالية المنتهية في ٢٠٢٢/١٢/٣١.
  - ٤- التصويت على تقرير مدققي حسابات الشركة عن ميزانيتها وحساباتها الختامية وأوضاعها المالية للسنة المنتهية في ٢٠٢٢/١٢/٣١ والمصادقة عليهما .
  - ٥- التصويت على الميزانية السنوية وحساب الأرباح والخسائر وتدوير الأرباح للسنة المالية المنتهية في ٢٠٢٢/١٢/٣١ والمصادقة عليها .
  - ٦- التصويت على توزيع أرباح نقدية على المساهمين بنسبة ٨ ٪ من رأسمال الشركة توزع من الأرباح المدورة .
  - ٧- التصويت على تثبيت عضوية السيد أسعد داود ابراهيم الديسي اعتباراً من ٢٠٢٢/١٠/١١ في مجلس إدارة شركة التأمين الإسلامية .
  - ٨- إبراء ذمة أعضاء مجلس الإدارة عن السنة المالية السابقة وفقاً لأحكام القانون .
  - ٩- انتخاب مدققي حسابات الشركة للسنة المالية المقبلة ، وتحديد أتعابهم أو تفويض مجلس الإدارة بتحديد أتعابهم .
- وفي** الختام، يتقدم مجلس الإدارة، بعظيم شكره وتقديره إلى جميع السادة المساهمين وحملة الوثائق الكرام لثقتهم الغالية التي أولوها لهذه الشركة.
- كما** يسجل المجلس بكل تقدير الجهود المتواصلة التي بذلها أصحاب السماحة والفضيلة الفقهاء الكرام وبشكل خاص أعضاء «هيئة الرقابة الشرعية» لإنجاح وتعميق مفهوم التأمين التعاوني الإسلامي .
- كما** يشكر المجلس إدارة وموظفي الشركة على الجهود المخلصة التي بذلوها في خدمة الشركة وعمالئها ، وتفعيل دورها في تنمية الاقتصاد الأردني والاقتصاد الإسلامي .

ونسأل الله أن يهدينا سواء السبيل  
والسلام عليكم ورحمة الله وبركاته ،،

مجلس الإدارة





# شركة التأمين الإسلامية

المساهمة العامة المحدودة  
عمان – الأردن

## الملحق الأول

متطلبات الإفصاح في تعليمات هيئة الأوراق المالية

## شركة التأمين الإسلامية

المساهمة العامة المحدودة

عمان - المملكة الأردنية الهاشمية

### الملحق الاول

### متطلبات الإفصاح في تعليمات هيئة الأوراق المالية

#### ١- أنشطة الشركة الرئيسية

##### أ- نشاط الشركة الرئيسي

يتمثل النشاط الرئيسي للشركة في ممارسة أعمال التأمين حسب القوانين السارية ووفق أحكام الشريعة الإسلامية وذلك ضمن مركز الشركة الرئيسي وفروعها داخل المملكة .

##### ب- أماكن الشركة الجغرافية وعدد الموظفين في كل منها

الجهة	الموقع الجغرافي	عدد الموظفين
المركز الرئيسي	عمان-شارع وصفي التل	١٠٦
فرع الوحدات	عمان-شارع البرموك	٢
فرع ماركا	قرب دائرة الترخيص - ماركا	١
فرع شمال عمان	قرب دائرة ترخيص شمال عمان	١
الفروع الخارجية	لا يوجد	—
إجمالي عدد الموظفين		١١٠

##### ج- حجم الاستثمار الرأسمالي للشركة

بلغ حجم الاستثمار الرأسمالي في الموجودات الثابتة لعام ٢٠٢٢ مبلغ ٣,٣٧٨,٤٦٠ ديناراً مقابل ٢,٠٧٤,١١٩ ديناراً لعام ٢٠٢١ .

#### ٢- الشركات التابعة للشركة

لا توجد أية شركات تابعة للشركة .

## شركة التأمين الإسلامية

المساهمة العامة المحدودة

عمان - المملكة الأردنية الهاشمية

### الملحق الاول

### متطلبات الإفصاح في تعليمات هيئة الأوراق المالية

٣- فيما يلي بيان بأسماء أعضاء مجلس الإدارة وأسماء ورتب أشخاص الإدارة العليا ذوي السلطة التنفيذية :

أ- أعضاء مجلس الإدارة :

الاسم	الشهادات العلمية	الخبرات العملية
<b>سعادة السيد / موسى عبد العزيز محمد شحادة</b> أردني الجنسية رئيس مجلس الإدارة ، غير تنفيذي / غير مستقل تاريخ العضوية : ١٩٩٦/٠١/١٠ تاريخ الميلاد : ١٩٤١/١٢/١٢	بكالوريوس تجارة ١٩٦٩ من جامعة بيروت العربية ماجستير إدارة أعمال ١٩٧٩ من جامعة سان فرانسيسكو في الولايات المتحدة الأمريكية	التحق بالعمل المصرفي في عام ١٩٦١ وهو حالياً رئيس مجلس إدارة البنك الإسلامي الأردني. رئيس مجلس إدارة عدد من الشركات المساهمة العامة صناعية وتجارية واستثمارية وتعليمية وتأمين وبنوك. وعضو في عدد من الجمعيات واللجان والمنتديات الاقتصادية والاجتماعية .
<b>معالي السيد / أيمن عبد الكريم بشر حناحت</b> أردني الجنسية، ممثل شركة الكربونات الاردنية نائب رئيس مجلس الإدارة، غير تنفيذي/ غير مستقل تاريخ العضوية : ٢٠١٦/١٠/٢٣ تاريخ الميلاد : ١٩٦٢/٤/٢٩	بكالوريوس إدارة أعمال - لندن عام ١٩٨٢	عضو مجلس الأعيان سابق، وزير النقل سابقاً، رجل أعمال، رئيس هيئة مديريين ومدير عام شركة الكربونات الأردنية، رئيس مجلس إدارة شركة الترافيتين، وهو عضو مجلس إدارة /هيئة مديريين في عدد من الشركات.
<b>السيد /حسن حمدي محمد صبري الطباع</b> أردني الجنسية، عضو غير تنفيذي/غير مستقل تاريخ العضوية : ٢٠٠٨/٠٤/٢٦ تاريخ الميلاد : ١٩٦٢/٠٣/٣١	بكالوريوس إدارة أعمال - جامعة جراند فيو أمريكا ١٩٨٤	عضو مجلس إدارة /هيئة مديريين في أكثر من شركة .
<b>الدكتور / حسين سعيد محمد سيفان</b> أردني الجنسية، ممثل البنك الإسلامي الأردني عضو غير تنفيذي / غير مستقل تاريخ العضوية : ٢٠١٥/٥/٠١ تاريخ الميلاد : ١٩٦٣/١١/٢٦	بكالوريوس محاسبة/ اقتصاد وإحصاء الجامعة الأردنية ١٩٨٥ ماجستير علوم مالية ومصرفية ١٩٩٤ دكتوراه مصارف إسلامية ٢٠٠٦	خبرة في مجال العمل المصرفي الاسلامي حوالي ٣٥ سنة . مدير عام / الرئيس التنفيذي للبنك الإسلامي الأردني . عضو مجلس إدارة /هيئة مديريين في أكثر من شركة .
<b>الدكتور / موسى عمر مبارك ابو محميد</b> أردني الجنسية، ممثل البنك الإسلامي الأردني عضو غير تنفيذي / غير مستقل تاريخ العضوية : ٢٠١٢/٠٨/١٥ تاريخ الميلاد : ١٩٦٦/٨/٢٠	بكالوريوس محاسبة الجامعة الأردنية ١٩٨٧ ماجستير علوم مالية ومصرفية ١٩٩٩ دكتوراه مصارف إسلامية ٢٠٠٨	مساعد مدير عام في البنك الإسلامي الأردني. عضو مجلس إدارة /هيئة مديريين في أكثر من شركة .

# شركة التأمين الإسلامية

المساهمة العامة المحدودة

عمان - المملكة الأردنية الهاشمية

## الملحق الأول

### متطلبات الإفصاح في تعليمات هيئة الأوراق المالية

الاسم	الشهادات العلمية	الخبرات العملية
السيد / يوسف اسماعيل محمود فتيان أردني الجنسية، ممثل البنك الإسلامي الأردني عضو غير تنفيذي / غير مستقل تاريخ العضوية : ٢٠٢٠/٠٦/١٠ تاريخ الميلاد : ١٩٦٨/١٢/١٣	بكالوريوس محاسبة - جامعة اليرموك ١٩٩٥ ماجستير مصارف إسلامية - جامعة العلوم الإسلامية ٢٠١٤	مدير دائرة الموارد البشرية في البنك الإسلامي الأردني منذ ٢٠١٦ لغاية الآن . مساعد مدير دائرة الموارد البشرية-البنك الإسلامي الأردني (٢٠١٣-٢٠١٦). مساعد مدير دائرة التدقيق الداخلي-البنك الإسلامي الأردني (٢٠١٢-٢٠١٣). رئيس فريق التدقيق الداخلي - البنك الإسلامي الأردني (٢٠٠١-٢٠١٢). مدقق داخلي-البنك الإسلامي الأردني (١٩٩٩-٢٠٠١).
السيد / أسعد داود ابراهيم الديسي أردني الجنسية، عضو غير تنفيذي / مستقل تاريخ العضوية : ٢٠٢٢/١٠/١١ تاريخ الميلاد : ١٩٤٣/٠١/٠١	بكالوريوس اقتصاد من جامعة بيروت العربية ١٩٧٠	عضو مجلس إدارة ومدير عام لشركة الأمين للاستثمار ٢٠٠٢-٢٠٢٠ عضو مجلس إدارة سابق في العديد من الشركات . مدير عام شركة عمان للاستثمارات والأوراق المالية ١٩٨٦-٢٠٠٢ . مدير محلات الديسي التجارية ١٩٧٢-١٩٨٣ .
السيد / فاهم محمد أحمد الكوك الشحي اماراتي الجنسية، ممثل الشركة الإسلامية العربية للتأمين عضو غير تنفيذي / غير مستقل تاريخ العضوية : ٢٠٢١/٠٣/٠١ تاريخ الميلاد : ١٩٧٧/٠٩/١٠	بكالوريوس في التجارة الدولية من جامعة ايكرد / فلوريدا - الولايات المتحدة ماجستير إدارة الموارد البشرية من جامعة أبو ظبي / الامارات العربية المتحدة	الرئيس التنفيذي للشركة الإسلامية العربية للتأمين منذ ٢٠٢١ . نائب رئيس تطوير الأعمال في شركة أبو ظبي الوطنية للطاقة ٢٠١٧-٢٠٢١ . مدير إدارة الترخيص التجاري في دائرة التنمية الاقتصادية أبو ظبي ٢٠١١-٢٠١٤ . مدير إداري في مجموعة اتصالات ٢٠٠٥-٢٠١١ . رئيس قسم إدارة الأداء في مجموعة اتصالات ٢٠٠٣-٢٠٠٥ . مدير الموارد البشرية في البنك التجاري الدولي ٢٠٠٠-٢٠٠٢ .
السيد / خالد عبد الله عجلان ابراهيم بحريني الجنسية، عضو غير تنفيذي / مستقل تاريخ العضوية : ٢٠٢٠/٦/١٠ تاريخ الميلاد : ١٩٦١/١٢/٠٢	دبلوم عالي في إدارة الأعمال ١٩٨١	المدير التنفيذي لشركة طريق القابضة من ٢٠٠٨ - لغاية الآن . عمل لدى بنك البركة في البحرين منذ ١٩٨٨ - ٢٠٠٨ .
السيد / محمد عبد اللطيف عمر غراب سعودي الجنسية، عضو غير تنفيذي / مستقل تاريخ العضوية : ٢٠١٩/٠٤/١٧ تاريخ الميلاد : ١٩٨٤/١٢/٠٢	بكالوريوس إدارة أعمال من جامعة بنتلي ٢٠٠٨ - الولايات المتحدة	مدير عام شركة حلول معالجة النفايات الالكترونية ٢٠١٦- حتى الآن. عضو مجلس إدارة الشركة الوطنية للمحافظة على البيئة (بيئة) . مدير عام شركة دلة المتطورة لإدارة معالجة النفايات من ٢٠١١ حتى ٢٠١٦
السيد / جهاد صبحي جمال الدين الشريف أردني الجنسية، عضو غير تنفيذي / مستقل تاريخ العضوية : ٢٠١٦/٠٤/٢٤ تاريخ الميلاد : ١٩٥٤/٠٧/٠١	ليسانس حقوق جامعة بيروت العربية ١٩٧٧	محامي ومستشار قانوني منذ عام ١٩٨٠ . مؤسس وعضو مجلس إدارة في عدد من الشركات .

## شركة التأمين الإسلامية

المساهمة العامة المحدودة

عمان - المملكة الأردنية الهاشمية

### الملحق الأول

#### متطلبات الإفصاح في تعليمات هيئة الأوراق المالية

#### ب- أسماء أعضاء مجلس الإدارة المستقلين من المجلس خلال العام ٢٠٢٢:

الاسم	الشهادات العلمية	الخبرات العملية
السادة / صندوق التقاعد لنقابة المهندسين الأردنيين يمثله المهندس / درويش مشهور فايز المجالي أردني الجنسية، عضو غير تنفيذي / مستقل تاريخ الميلاد: ١٩٦٠/١٢/٢٤ تاريخ العضوية: ٢٠١٥/٠٨/٠١ تاريخ الاستقالة: ٢٠٢٢/٦/٢٦	بكالوريوس هندسة مدنية من جامعة لاهور/ باكستان ١٩٨٥ ماجستير إدارة عامة ٢٠٠٥	مدير إدارة الشؤون الفنية للطرق ٢٠١٦- ٢٠١٩. عضو مجلس نقابة المهندسين الأردنيين للدورة ٢٠١٥-٢٠١٨. مدير أشغال محافظة العاصمة منذ ٢٠١٢ - ٢٠١٦. عضو مجلس أمانة عمان ٢٠١٢-٢٠١٣.



## شركة التأمين الإسلامية

المساهمة العامة المحدودة

عمان - المملكة الأردنية الهاشمية

### الملحق الأول

### متطلبات الإفصاح في تعليمات هيئة الأوراق المالية

ج- فيما يلي أسماء أعضاء هيئة الرقابة الشرعية خلال العام ٢٠٢٢ :

الاسم	الشهادات العلمية	الخبرات العملية
الأستاذ الدكتور محمود علي عمر مصلح السطراوي رئيس هيئة الرقابة الشرعية اعتباراً من ٢٠٢٠/١٢/٧ نائب رئيس هيئة الرقابة الشرعية من تاريخ ٢٠٠٥/٦/١٤ - ٢٠٢٠/١٢/٧ عضو هيئة الرقابة الشرعية من عام ١٩٩٦ تاريخ الميلاد : ١٩٤٣/٩/٢٢	الدكتوراه في الفقه المقارن - جامعة الأزهر عام ١٩٧٦ . ماجستير الفقه المقارن - جامعة الأزهر عام ١٩٧٢ . بكالوريوس في الشريعة الإسلامية - جامعة الأزهر عام ١٩٦٧ .	رئيس هيئة الرقابة الشرعية للبنك الإسلامي الأردني ، عضو مجلس الإفتاء في المملكة الأردنية الهاشمية. عضو مجمع اللغة العربية الأردني. عميد كلية الشريعة في الجامعة الأردنية سابقاً. أستاذ الفقه المقارن في عدد من الجامعات الأردنية والعربية. مستشار وزارة التربية والتعليم الأردنية لتأليف كتب التربية الإسلامية كافة الصفوف. المشاركة في لجان وضع مشروع قانون الأحوال الشخصية في الامارات العربية المتحدة والمملكة الأردنية الهاشمية. رئيس وعضو في فريق الاعتماد الأكاديمي لدرجات البكالوريوس والماجستير والدكتوراه في عدد من الجامعات العربية. لديه العديد من الكتب والأبحاث. وتم منحه وسام الحسين المميز من الدرجة الأولى في خدمة الإسلام والدعوة الإسلامية .
الأستاذ الدكتور عبد الرحمن إبراهيم زيد الكيلاني نائب رئيس هيئة الرقابة الشرعية اعتباراً من ٢٠٢٠/١٢/٧ عضو هيئة الرقابة الشرعية من تاريخ ٢٠١٨/٨/١ تاريخ الميلاد : ١٩٧٠/٨/١٤	الدكتوراه في الفقه الإسلامي وأصوله - الجامعة الأردنية عام ١٩٩٦ . ماجستير الفقه وأصوله - الجامعة الأردنية عام ١٩٩٣ . بكالوريوس الفقه وأصوله - الجامعة الأردنية عام ١٩٩٠ .	عميد كلية الشريعة في الجامعة الأردنية . أستاذ بقسم الفقه وأصوله - الجامعة الأردنية. خبير بمجمع الفقه الإسلامي الدولي. عضو هيئة الرقابة الشرعية المركزية للصكوك الإسلامية. نائب رئيس هيئة الرقابة الشرعية في البنك الإسلامي الأردني. عضو مجلس إدارة الوقفية الخيرية لمؤسسة الحسين للسرطان . عضو اللجنة الفرعية لهيئة المحاسبة والمراجعة للمؤسسات المالية الإسلامية (الأيوبي) . عميد أسبق كلية الشريعة - الجامعة الأردنية. رئيس رابطة علماء الأردن سابقاً. عضو المجلس الاستشاري - جامعة الفلاح في الامارات .
معالي الأستاذ الدكتور وائل محمد عبدالله عريبات عضو هيئة الرقابة الشرعية من تاريخ ٢٠١٩/٨/٢٩ تاريخ الميلاد : ١٩٧٦/١١/١٦	الدكتوراه في الفقه الإسلامي وأصوله - الجامعة الأردنية . ماجستير الفقه الإسلامي وأصوله - الجامعة الأردنية . بكالوريوس الفقه وأصوله - الجامعة الأردنية ١٩٩٠ .	وزير الأوقاف والشؤون والمقدسات الإسلامية ٢٠١٦-٢٠١٨ . مدير عام سابق والمؤسس لصندوق الحج في المملكة الأردنية الهاشمية. عضو مجلس أمناء البرامج الوقفية/وزارة الأوقاف/الوقف على التعليم. رئيس جامعة العلوم المالية الإسلامية العالمية حتى ٢٠٢٠/٩/١٥ . نائب رئيس اللجنة الملكية لبناء وإدارة مقامات الصحابة والشهداء. رئيس مجلس الأوقاف والشؤون والمقدسات الإسلامية. رئيس مجلس إدارة كل من صندوق الحج وصندوق الزكاة. أستاذ الفقه والاقتصاد والمصارف الإسلامية-كلية الشريعة/ الجامعة الأردنية.

## شركة التأمين الإسلامية

المساهمة العامة المحدودة

عمان - المملكة الأردنية الهاشمية

### الملحق الأول

### متطلبات الإفصاح في تعليمات هيئة الأوراق المالية

د- فيما يلي أسماء أشخاص الإدارة العليا :

الاسم	الشهادات العلمية	الخبرات العملية
السيد / رضا أمين صالح دحبور أردني الجنسية المدير العام اعتباراً من ٢٠١٩/١١/١ تاريخ التعيين : ١٩٩٩/١١/١ تاريخ الميلاد : ١٩٥٥/١٢/٧	بكالوريوس أدب إنجليزي جامعة بغداد ١٩٧٩ .	مدير عام شركة التأمين الإسلامية منذ ٢٠١٩/١١/١ . نائب مدير عام شركة التأمين الإسلامية ٢٠١٠-٢٠١٩ . مساعد المدير العام للشؤون الفنية في شركة التأمين الإسلامية ٢٠٠٥-٢٠١٠ . المدير الفني في شركة التأمين الإسلامية ١٩٩٩-٢٠٠٥ . عضو مجلس إدارة في شركة البتراء للتعليم المساهمة العامة المحدودة . رئيس الاتحاد العالمي لشركات التكافل والتأمين الإسلامي عضو مجلس إدارة في شركة تأمينات التكافلية - تونس . عضو في لجنة صندوق تعويض المتضررين / البنك المركزي . عمل في شركة الاتحاد العربي للتأمين عام ١٩٨٠ ولغاية ١٩٩٩ . مقرر لجنة التأمين البحري في الاتحاد الأردني لشركات التأمين سابقاً . شارك في العديد من المؤتمرات والندوات والدورات والمحاضرات في الأردن وخارجه .
السيد / عبد السميع عبد الفتاح النشده أردني الجنسية نائب المدير العام الأول اعتباراً من ٢٠١٩/١١/١ تاريخ التعيين : ١٩٩٦/٤/١ تاريخ الميلاد : ١٩٥١/٨/٢٠	بكالوريوس محاسبة من جامعة عين شمس عام ١٩٧٣ . شهادة CPA امريكا ١٩٩٣	نائب المدير العام الأول في شركة التأمين الإسلامية منذ ٢٠١٩/١١/١ رئيس اللجنة المالية للاتحاد العالمي لشركات التكافل والتأمين الإسلامي نائب المدير العام للشؤون المالية والإدارية في شركة التأمين الإسلامية ٢٠١٩-٢٠١٠ . مساعد المدير العام للشؤون المالية في شركة التأمين الإسلامية ٢٠٠٢-٢٠١٠ . المدير المالي في شركة التأمين الإسلامية منذ تأسيسها ١٩٩٦-٢٠٠٢ . عمل في شركة الكويت للتأمين عام ١٩٧٥ ولغاية ١٩٩٢ . عمل في شركة التأمين المتحدة عام ١٩٩٢ ولغاية ١٩٩٦ . نائب رئيس اللجنة المالية في الاتحاد الأردني لشركات التأمين . عضو مجلس إدارة الشركة الوطنية لصناعة الكوابل والأسلاك الكهربائية . شارك في المؤتمرات والندوات والدورات والمحاضرات في الأردن وخارجه .

## شركة التأمين الإسلامية

المساهمة العامة المحدودة

عمان - المملكة الأردنية الهاشمية

### الملحق الأول

### متطلبات الإفصاح في تعليمات هيئة الأوراق المالية

<p>نائب المدير العام الثاني لشركة التأمين الإسلامية منذ ٢٠١٩/١١/١.</p> <p>عضو اللجنة الفنية في الاتحاد العالمي لشركات التكافل والتأمين الإسلامي.</p> <p>مساعد المدير العام للشؤون الفنية في شركة التأمين الإسلامية ٢٠١١-٢٠١٩.</p> <p>المدير الفني لشركة التأمين الإسلامية ٢٠٠٨-٢٠١١.</p> <p>انتقل إلى شركة التأمين الإسلامية عام ١٩٩٦ بوظيفة مدير دائرة الحريق والحوادث العامة والهندسي وإعادة التأمين.</p> <p>عمل في شركة القدس للتأمين ١٩٨٩-١٩٩٦.</p> <p>دورة في الشركة السويسرية لإعادة التأمين/التأمينات العامة/زيورخ ١٩٩٥.</p> <p>نائب مقرر لجنة الحريق في الاتحاد الاردني لشركات التأمين سابقاً.</p> <p>شارك في المؤتمرات والندوات والمحاضرات في الأردن وخارجه .</p>	<p>دبلوم هندسة معمارية (معهد عمان للمهن الهندسية)</p> <p>جامعة البلقاء التطبيقية - الأردن</p> <p>عام ١٩٨١.</p> <p>بكالوريوس ادارة مشاريع</p> <p>هندسية جامعة كاليفورنيا -</p> <p>فرزنو امريكا ١٩٨٧ .</p>	<p>السيد / ياسر هاشم احمد التميمي</p> <p>أردني الجنسية</p> <p>نائب المدير العام الثاني اعتباراً من ٢٠١٩/١١/١</p> <p>تاريخ التعيين : ١٩٩٦/٥/٢</p> <p>تاريخ الميلاد : ١٩٦٠/٦/٢١</p>
--	--	---

### هـ- المستشار القانوني للشركة

<p>محامي مزاوول منذ عام ٢٠١٤.</p>	<p>بكالوريوس حقوق من جامعة مؤتة ٢٠١٢.</p>	<p>الأستاذ / خليل عوض عبد الله سالم</p> <p>أردني الجنسية</p> <p>تاريخ التعيين : ٢٠٢٠/٢/١٦</p>
-----------------------------------	---	---

### و- ضابط ارتباط الحوكمة مع هيئة الأوراق المالية :

<p>مدير تنفيذي لدائرة التدقيق الداخلي من تاريخ ٢٠١٦/٦/١ ولغاية الآن .</p> <p>مستشار مالي في طلال أبو غزاله من ٢٠٠٦ - ٢٠٠٨ .</p> <p>مدقق حسابات في شركة ابراهيم العباسي وشركاه من ٢٠٠١ - ٢٠٠٦ .</p>	<p>محاسب قانوني من جمعية المحاسبين القانونيين الأردنيين ٢٠٠٧</p> <p>ماجستير محاسبة - الجامعة الأردنية عام ٢٠٠٥</p> <p>بكالوريوس محاسبة من الجامعة الاردنية عام ٢٠٠١</p>	<p>السيد / وسام مصطفى محمود حمدان</p> <p>أردني الجنسية</p> <p>مدير دائرة التدقيق الداخلي</p> <p>تاريخ التعيين : ٢٠٠٨/٧/١</p>
--	---	--

## شركة التأمين الإسلامية

المساهمة العامة المحدودة

عمان - المملكة الأردنية الهاشمية

### الملحق الأول

### متطلبات الإفصاح في تعليمات هيئة الأوراق المالية

٤ - فيما يلي بيان بأسماء المساهمين الذين يملكون ما نسبته ٥٪ فأكثر :

الرقم	الاسم	عدد الأسهم ٢٠٢٢/١٢/٣١	النسبة ٪	عدد الأسهم ٢٠٢١/١٢/٣١	النسبة ٪
١ -	البنك الإسلامي الأردني	٦,٢٥٠,٠٠٠	٪٤١,٦٧	٦,٢٥٠,٠٠٠	٪٤١,٦٧
٢ -	الشركة الإسلامية العربية للتأمين	٣,٠٠٠,٠٠٠	٪٢٠	٣,٠٠٠,٠٠٠	٪٢٠

٥ - الوضع التنافسي للشركة وأسواقها الرئيسية وحصتها من السوق المحلي.

- بلغت حصة الشركة من الإنتاج خلال عام ٢٠٢٢ ما نسبته حوالي ٤٢,٤٢٪ من حجم إنتاج السوق المحلي الأردني مقابل ٥٪ للعام الماضي، ومقدرتها التنافسية عالية حيث تميزت بتقديم الخدمة الأفضل لعملائها، ووفقاً لأحكام الشريعة الإسلامية .

٦ - درجة الاعتماد على موردين محددين أو عملاء رئيسيين محلياً وخارجياً.

- لا يوجد اعتماد على موردين محددين أو عملاء رئيسيين محلياً وخارجياً يشكلون ١٠٪ فأكثر من إجمالي المشتريات و/أو المبيعات باستثناء إصدار وثائق التأمين للبنك الإسلامي الأردني وفروعه والشركات التابعة له.

## شركة التأمين الإسلامية

المساهمة العامة المحدودة

عمان - المملكة الأردنية الهاشمية

### الملحق الأول

#### متطلبات الإفصاح في تعليمات هيئة الأوراق المالية

٧. الحماية الحكومية أو الإمتيازات التي تتمتع بها الشركة أو أي من منتجاتها بموجب القوانين والأنظمة أو غيرها.

- لا يوجد أي حماية حكومية أو امتيازات تتمتع بها الشركة أو أي من منتجاتها بموجب القوانين والأنظمة أو غيرها.

- لا يوجد أي براءات اختراع أو حقوق امتياز حصلت الشركة عليها.

٨. القرارات الصادرة عن الحكومة أو المنظمات الدولية أو غيرها التي لها أثر مادي على عمل الشركة أو منتجاتها أو قدرتها التنافسية.

- لا يوجد أي قرارات صادرة عن الحكومة أو المنظمات الدولية أو غيرها لها أثر مادي على عمل الشركة أو منتجاتها أو قدرتها التنافسية.

- لا تنطبق معايير الجودة الدولية على الشركة.

٩ - أ- الهيكل التنظيمي للشركة

( صفحة ٣٧ )

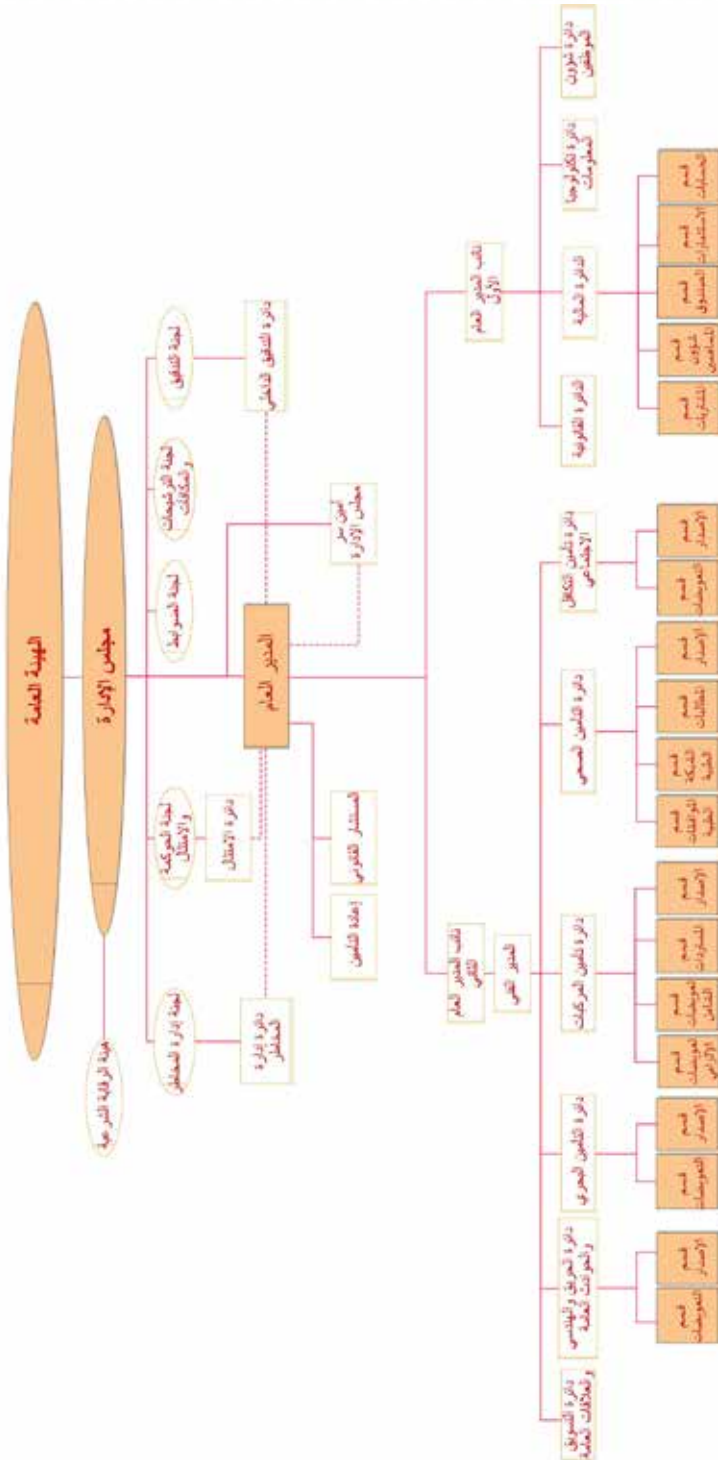

## شركة التأمين الإسلامية

المساهمة العامة المحدودة

عمان - المملكة الأردنية الهاشمية

### الملحق الأول

### متطلبات الإفصاح في تعليمات هيئة الأوراق المالية

ب- فيما يلي عدد موظفي الشركة وفئات مؤهلاتهم:

المؤهل العلمي	ذكر	أنثى	المجموع
دكتوراه	١	٠	١
ماجستير	٦	١	٧
بكالوريوس	٥٦	١٤	٧٠
دبلوم	١٠	٩	١٩
ثانوية عامة	٩	٢	١١
دون التوجيهي	٢	٠	٢
المجموع	٨٤	٢٦	١١٠

### ج- برامج التأهيل والتدريب لموظفي الشركة

يتم عمل دورات تدريبية داخلية متخصصة في التأمين بصفة عامة والتأمين الإسلامي بصفة خاصة لموظفي الشركة بصفة دورية بالإضافة إلى إيفاد موظفي الشركة إلى الدورات التي يعقدها الاتحاد الأردني لشركات التأمين والجهات المتخصصة في التدريب.

اسم الدورة	عدد الموظفين
دورات متفرقة للاتحاد الأردني لشركات التأمين (٣٣ دورة)	٦٣
الملاءة المالية لشركات التكافل والتأمين الإسلامي	٣
المعيار الدولي المحاسبي رقم (١٧) - IFRS 17	١٠

## شركة التأمين الإسلامية

المساهمة العامة المحدودة

عمان - المملكة الأردنية الهاشمية

### الملحق الأول

#### متطلبات الإفصاح في تعليمات هيئة الأوراق المالية

##### ١٠ - المخاطر التي تتعرض الشركة لها.

لا يوجد مخاطر من الممكن أن تتعرض الشركة لها خلال السنة المالية التي يغطيها التقرير واللاحقة ولها تأثير مادي عليها، باستثناء مخاطر التأمين العادية والتي تغطي بإعادة التأمين لدى شركات عالمية كبرى.

##### ١١ - الإنجازات التي حققتها الشركة خلال السنة المالية.

أ- لا توجد أحداث هامة مرت على الشركة خلال السنة المالية ٢٠٢٢.

ب- الإنجازات التي حققتها الشركة خلال السنة المالية التي يغطيها التقرير ومدعمة بالأرقام المقارنة كما يلي :

١- بلغ إجمالي الأقساط المكتتبة خلال عام ٢٠٢٢ مبلغ ٣١,٢١٤,٥٥٠ ديناراً مقابل ٢٥,١٨٨,٣٤١ ديناراً خلال العام ٢٠٢١.

٢- بلغت أرباح المساهمين قبل احتساب الضريبة لعام ٢٠٢٢ مبلغ ٢,٣٤٦,٩٢١ ديناراً مقابل ٢,٦٣١,١٤٣ ديناراً لعام ٢٠٢١.

٣- بلغ مجموع الموجودات لهذا العام ٤٥,٢٩٣,٧٤١ ديناراً مقابل ٤٠,٩٠٦,٩٣٣ ديناراً لعام ٢٠٢١.

٤- بلغت حقوق المساهمين لهذا العام ٢٣,٣٥٠,٤٢٧ ديناراً (مقابل ٢٢,٦٤٧,٥٢٢ ديناراً لعام ٢٠٢١) بنسبة ١٥٥٪ من رأس مال الشركة.

٥- حصلت الشركة على تصنيف ائتماني (A) من الوكالة الإسلامية الدولية للتصنيف.

٦- حصلت الشركة على جائزة أفضل شركة تأمين تكافلي في الأردن من مجلة World Finance لعام ٢٠٢٢.



## شركة التأمين الإسلامية

المساهمة العامة المحدودة

عمان - المملكة الأردنية الهاشمية

### الملحق الأول

### متطلبات الإفصاح في تعليمات هيئة الأوراق المالية

١٢ - الأثر المالي لعمليات ذات طبيعة غير متكررة خلال السنة المالية ولا تدخل ضمن نشاط الشركة

الرئيسي.

لا يوجد أي أثر مالي لعمليات ذات طبيعة غير متكررة حدثت خلال السنة المالية ولا تدخل

ضمن نشاط الشركة الرئيسي.

١٣ - فيما يلي السلسلة الزمنية للأرباح أو الخسائر المحققة والأرباح الموزعة وصافي حقوق المساهمين

وأسعار الأوراق المالية للسنوات ٢٠١٨-٢٠٢٢ :

السنوات	٢٠١٨	٢٠١٩	٢٠٢٠	٢٠٢١	٢٠٢٢
الأرباح المحققة / بالدينار	١,٤٠٩,٠٢٤	١,٦٣٣,٣١٧	٢,٣٨٩,٣٨٤	٢,٦٣١,١٤٣	٢,٣٤٦,٩٢١
الأرباح الموزعة / بالدينار	أرباح نقدية ٦٪	أرباح نقدية ٦٪	أرباح نقدية ٨٪	أرباح نقدية ٨٪	مقترح ٨٪
صافي حقوق المساهمين / بالدينار	١٩,٩٠٤,٤١٨	١٩,٨٣٩,٠٣٩	٢١,١٩١,٤٥٥	٢٢,٦٤٧,٥٢٢	٢٣,٣٥٠,٤٢٧
اسعار الأوراق المالية المصدرة (سعر الإغلاق) / بالدينار	١,١٣٠	١,٠٢٠	١,١٤٠	١,٤٥٠	١,٤٢

## شركة التأمين الإسلامية

المساهمة العامة المحدودة

عمان - المملكة الأردنية الهاشمية

### الملحق الأول

### متطلبات الإفصاح في تعليمات هيئة الأوراق المالية

#### ١٤ - تحليل المركز المالي للشركة ونتائج أعمالها خلال السنة المالية :

البيان	٢٠١٨	٢٠١٩	٢٠٢٠	٢٠٢١	٢٠٢٢
تكلفة الإنتاج	١٥	١٥	١٥	١٤	١٣
الذمم إلى الأقساط	٩	١٠	٩	٧	٧
التعويضات إلى الأقساط	٧٦	٧٩	٧٠	٧٤	٦٦
حصة الشركة من الأقساط	٦٨	٧٠	٦٨	٦٦	٦٥
حصة الشركة من التعويضات	٦٧	٦٩	٦٥	٦٥	٦٤
أرباح المساهمين إلى رأس المال	٩,٤	١١	١٦	١٧,٥	١٥,٦
أرباح حملة الوثائق إلى الأقساط	٠,٠٦	١	٤	١	—
نسبة الأجرة المعلومة	١٨	٢٠	٢٥	٢٣	١٨,٥
حقوق المساهمين إلى رأس المال	١٣٢,٧	١٣٢	١٤١	١٥١	١٥٦

#### ١٥ - التطورات المستقبلية والخطة المستقبلية للشركة وتوقعات مجلس الإدارة لنتائج أعمال الشركة

- العمل على زيادة الإنتاج لكافة أنواع التأمين بما يحقق مصلحة الشركة .
- التركيز على زيادة حصة الشركة النسبية من حجم الإنتاج في السوق المحلي .
- توجيه الاستثمارات بطرق ملائمة مع تطور وضع الاقتصاد في الأردن وزيادة أرباح مساهمي الشركة .
- تطوير منظومة الحاسوب لتلبي متطلبات تطبيق المعيار المالي الدولي رقم 17 - عقود التأمين تركز على إدارة البيانات وتحليلها .

## شركة التأمين الإسلامية

المساهمة العامة المحدودة

عمان - المملكة الأردنية الهاشمية

### الملحق الأول

### متطلبات الإفصاح في تعليمات هيئة الأوراق المالية

١٦- بلغت أتعاب التدقيق لعام ٢٠٢٢ مبلغ ١٨,٠٠٠ ديناراً مقابل مبلغ ١٥,٠٠٠ ديناراً لعام ٢٠٢١.

١٧- فيما يلي بيان بعدد الأوراق المالية المملوكة من قبل أعضاء مجلس الإدارة وأشخاص الإدارة العليا :  
أ- الأوراق المالية المملوكة من قبل أعضاء مجلس الإدارة :

الاسم	الجنسية	المناصب	عدد الأسهم ٢٠٢٢	عدد الأسهم ٢٠٢١
السيد موسى عبد العزيز شحادة	أردنية	رئيس مجلس الإدارة	١٥٠,٠٠٠	١٥٠,٠٠٠
السادة شركة الكربونات الأردنية يمثلها معالي السيد ايمن عبد الكريم بشير حتاحت	أردنية أردنية	نائب رئيس مجلس الإدارة	٩٣٧٥ ٤٦٩,٨٩٩	٩٣٧٥ ٤٦٩,٨٩٩
السادة شركة البنك الإسلامي الأردني يمثله الدكتور حسين سعيد سعيقان يمثله الدكتور موسى عمر مبارك ابو محميد يمثله السيد يوسف اسماعيل محمود فتیان	أردنية أردنية أردنية أردنية	عضواً	٦,٢٥٠,٠٠٠ — — —	٦,٢٥٠,٠٠٠ — — —
السيد حسن حمدي محمد صبري الطباع	أردنية	عضواً	١٨٧٥	١٨٧٥
السادة نقابة المهندسين الأردنيين/ صندوق التقاعد يمثلها المهندس درويش مشهور فايز المجالي حتى ٢٠٢٢/٦/٢٦	أردنية أردنية	عضواً	٦٥,٠٣٥ —	١,٠٠٠ —
السادة الشركة الإسلامية العربية للتأمين يمثلها السيد فاهم محمد احمد الكوك الشحي	إماراتية إماراتية	عضواً	٣,٠٠٠,٠٠٠ —	٣,٠٠٠,٠٠٠ —
السيد خالد عبد الله عجلان ابراهيم	بحرينية	عضواً	١٠٠٠	١٠٠٠
السيد جهاد صبحي جمال الدين الشريف	أردنية	عضواً	١٠٠٠	١٠٠٠
السيد محمد عبد اللطيف عمر غراب	سعودية	عضواً	٥٠٠٠	٥٠٠٠
السيد أسعد داود ابراهيم الديسي	أردنية	عضواً	١٠٠٠	—

حسب علمنا لا يسيطر أي من أعضاء مجلس الإدارة أو أشخاص الإدارة العليا أو أقاربهم على أي من الشركات .

## شركة التأمين الإسلامية

المساهمة العامة المحدودة

عمان - المملكة الأردنية الهاشمية

### الملحق الأول

### متطلبات الإفصاح في تعليمات هيئة الأوراق المالية

#### ب - الأوراق المالية المملوكة لأشخاص الإدارة العليا:

الاسم	الجنسية	المنصب	عدد الأسهم كما في ٢٠٢٢/١٢/٣١	عدد الأسهم كما في ٢٠٢١/١٢/٣١
السيد رضا أمين صالح دحور	أردنية	المدير العام	١٠٠٠	١٠٠٠
السيد عبد السميع عبد الفتاح عبد الرحمن التنشة	أردنية	نائب المدير العام الأول	٢٠,٠٠٠	٢٠,٠٠٠
السيد ياسر هاشم أحمد التميمي	أردنية	نائب المدير العام الثاني	—	—

#### ج- عدد الأوراق المالية المملوكة لأقارب أعضاء مجلس الإدارة (الزوجة والأولاد القصر) وأقارب أشخاص الإدارة العليا :

الاسم	الجنسية	المنصب	عدد الأسهم كما في ٢٠٢٢/١٢/٣١	عدد الأسهم كما في ٢٠٢١/١٢/٣١
السيدة رحمة ابراهيم عبد الحق عبد الحق	أردنية	زوجة رئيس مجلس الإدارة	٢٥٠٠	٢٥٠٠

- ١- لا يوجد أي من أقارب أعضاء مجلس الإدارة وأقارب الإدارة العليا يمتلك أسهم في الشركة عدا ما ذكر أعلاه.
- ٢- لا يمتلك المستشار القانوني للشركة أي أسهم في الشركة.
- ٣- لا يمتلك أعضاء هيئة الرقابة الشرعية أي أسهم في الشركة.

## شركة التأمين الإسلامية

المساهمة العامة المحدودة

عمان - المملكة الأردنية الهاشمية

### الملحق الأول

#### متطلبات الإفصاح في تعليمات هيئة الأوراق المالية

١٨- فيما يلي بيان بالمزاي والمكافآت التي حصل عليها كل من رئيس وأعضاء مجلس الإدارة وأشخاص

الإدارة العليا خلال العام ٢٠٢٢:

أ- أعضاء مجلس الإدارة:

الاسم	المنصب	بدل التنقلات السنوية دينار	اتعاب لجنة التدقيق دينار	نفقات السفر السنوية دينار	مكافأة مجلس الإدارة دينار	اجمالي المزايا السنوية دينار
السيد / موسى عبد العزيز محمد شحادة	رئيس مجلس الإدارة	٦,٠٠٠	—	—	٥,٠٠٠	١١,٠٠٠
السيد / أيمن عبد الكريم بشير حناحت	نائب رئيس مجلس الإدارة	٦,٠٠٠	—	—	٥,٠٠٠	١١,٠٠٠
السيد / حسن حمدي محمد صبري الطباع	عضواً	٦,٠٠٠	١,٢٠٠	—	٥,٠٠٠	١٢,٢٠٠
نقابة المهندسين الأردنيين - صندوق التقاعد	عضواً	٣,٠٠٠	—	—	٥,٠٠٠	٨,٠٠٠
السيد / موسى عمر مبارك ابو محميد	عضواً	٦,٠٠٠	—	—	٥,٠٠٠	١١,٠٠٠
السيد / حسين سعيد محمد سعيغان	عضواً	٦,٠٠٠	—	—	٥,٠٠٠	١١,٠٠٠
السيد / جهاد صبحي جمال الدين الشريف	عضواً	٦,٠٠٠	١,٢٠٠	—	٥,٠٠٠	١٢,٢٠٠
السيد / محمد عبد اللطيف عمر غراب	عضواً	٦,٠٠٠	—	١,٨٠٨	٥,٠٠٠	١٢,٨٠٨
السيد يوسف اسماعيل محمود فتان	عضواً	٦,٠٠٠	١,٢٠٠	—	٥,٠٠٠	١٢,٢٠٠
السيد خالد عبد الله عجلان ابراهيم	عضواً	٦,٠٠٠	—	٢,٨٠٥	٥,٠٠٠	١٣,٨٠٥
السيد / فاهم محمد احمد الكوك الشحي من ٢٠٢١/٣/١	عضواً	٦,٠٠٠	—	٤,٤٥٤	٤,١٩٢	١٤,٦٤٦
السيد / مصطفى غازي خريبة حتى ٢٠٢١/٢/٢٨	عضواً	—	—	—	٨٠٨	٨٠٨
السيد / أسعد داود ابراهيم الديسي من ٢٠٢٢/١٠/١١	عضواً	١,٠٠٠	—	—	—	١,٠٠٠
المجموع		٦٤,٠٠٠	٣,٦٠٠	٩,٠٦٧	٥٥,٠٠٠	١٣١,٦٦٧

## شركة التأمين الإسلامية

المساهمة العامة المحدودة

عمان - المملكة الأردنية الهاشمية

### الملحق الأول

### متطلبات الإفصاح في تعليمات هيئة الأوراق المالية

#### ب- أشخاص الإدارة العليا :

الاسم	المنصب	الرواتب السنوية الاجمالية دينار	المكافآت	بدل التنقلات والسفر	إجمالي المزايا
السيد/ رضا امين صالح دحبور	المدير العام*	١٤٣,٨٩٠	١٢,٠٠٠	٠	١٥٥,٨٩٠
السيد/ عبد السميع عبد الفتاح التتشة	نائب المدير العام الأول	١٣٧,٧٦٤	١٠,٥٠٠	٦٦٠	١٤٨,٩٢٤
السيد/ ياسر هاشم أحمد التميمي	نائب المدير العام الثاني	١٠٧,٩٧٧	٩,٠٠٠	٦٠٠	١١٧,٥٧٧
المجموع		٣٨٩,٦٣١	٣١,٥٠٠	١,٢٦٠	٤٢٢,٣٩١

\* يستخدم سيارة خاصة من الشركة .

#### ج- فيما يلي الأتعاب والأجور التي دفعت للمستشار القانوني للشركة:

بلغت أتعاب المستشار القانوني لعام ٢٠٢٢ مبلغ ٨,٤٠٠ ديناراً مقابل مبلغ ٨,٤٠٠ ديناراً لعام ٢٠٢١ .

د- فيما يلي بيان بالمخصصات السنوية التي حصل عليها أعضاء هيئة الرقابة الشرعية خلال السنة المالية ٢٠٢٢ :

الجهة	المخصصات السنوية دينار	مياومات دينار	بدل تذاكر دينار	المجموع دينار
الأستاذ الدكتور محمود علي عمر مصباح السراطوي	١٢,٠٠٠	-	-	١٢,٠٠٠
الأستاذ الدكتور عبد الرحمن ابراهيم الكيلاني	١٢,٠٠٠	-	-	١٢,٠٠٠
الأستاذ الدكتور وائل محمد عربيات	١٢,٠٠٠	-	-	١٢,٠٠٠
الدكتور حمدي مراد / أمين سر الهيئة / عضو لجنة الضوابط	١٢,٠٠٠	-	-	١٢,٠٠٠
المجموع	٤٨,٠٠٠	٠	٠	٤٨,٠٠٠

## شركة التأمين الإسلامية

المساهمة العامة المحدودة

عمان - المملكة الأردنية الهاشمية

### الملحق الأول

### متطلبات الإفصاح في تعليمات هيئة الأوراق المالية

#### ١٩- التبرعات والمنح التي دفعتها الشركة خلال السنة المالية ٢٠٢٢

المبلغ / دينار	الجهة
٥٠٠	الجمعية الاردنية للوقاية من حوادث الطرق
٢٠٠٠	الصندوق الاردني الهاشمي / مسابقة الملكة علياء للمسؤولية الاجتماعية
٥٠٠٠	الصندوق الأردني الهاشمي للتنمية البشرية/ حملة البر والاحسان
٢٠٠	جمعية شهداء موتة للتنمية الثقافية
٧٧٠٠	الاجمالي

٢٠- لا يوجد أي عقود أو مشاريع أو ارتباطات عقدتها الشركة مع الشركات التابعة أو أعضاء مجلس الإدارة أو المدير العام أو أي موظف في الشركة أو أقاربهم باستثناء إصدار وثائق تأميناتهم وهذا يدخل ضمن نشاط الشركة الرئيسي.

#### ٢١- مساهمة الشركة في خدمة البيئة والمجتمع المحلي

##### أ- مساهمة الشركة في حماية البيئة

تساهم الشركة بحماية البيئة من خلال قيامها باعادة تدوير الورق والمستندات مستحقة الإتلاف لدى شركات متخصصة وذلك إيماناً من الشركة بأهمية حفظ الموارد الطبيعية، توفير الطاقة، وتقليل انبعاثات الغازات. كما تقوم الشركة بتوجيه موظفي الشركة للعمل على ترشيد طباعة الورق حفاظاً على البيئة .

##### ب- مساهمة الشركة في خدمة المجتمع المحلي

تساهم الشركة في خدمة المجتمع المحلي من خلال أنشطة التأمين المختلفة التي تقوم بها بالإضافة إلى تطوير وتحسين سوق التأمين في المملكة وكذلك دعم الهيئات الخيرية العاملة في الأردن .

## ٢٢- القضايا

### أ- القضايا المقامة على الشركة:

معظم القضايا المقامة على الشركة ناتجة عن مطالبات تأمين السيارات لنظام التأمين الإلزامي وتم أخذ جميع هذه الدعاوي ضمن الادعاءات تحت التسوية كما في ٢٠٢٢/١٢/٣١، وفي رأي الإدارة ومحامو الشركة أن قيمة الاحتياطي المأخوذ عن هذه القضايا والبالغ (٢,٣٧٥,٣٩٩ دينار) يعتبر كافياً.

### ب- القضايا التي أقامتها الشركة على الغير:

بلغت القضايا المرفوعة على الغير أربعة قضايا وذلك بمبلغ (٢٤٥,٠٠٥ دينار) وتم أخذ مخصص بكامل المبلغ ضمن مخصص الديون المشكوك في تحصيلها.



## ٢٣- الإقرارات المطلوبة :

١-	يقر مجلس إدارة الشركة بعدم وجود أية أمور جوهرية قد تؤثر على استمرارية الشركة خلال السنة المالية التالية .
٢-	يقر مجلس الإدارة بمسؤوليته عن إعداد البيانات المالية وتوفير نظام رقابة فعال في الشركة .

عضو  
حسن حمدي "شُهد صبري" الطباع

نائب رئيس مجلس الإدارة  
أيمن عبد الكريم بشير ستاحت

رئيس مجلس الإدارة  
موسى عبد العزيز شُهد شحادة

عضو  
يوسف اسماعيل محمود فتیان

عضو  
د. موسى عمر مبارك أبو محميد

عضو  
د. حسين سعيد شُهد أحمد سليمان

عضو  
خالد عبد الله عجلاان ابراهيم

عضو  
فاهم شُهد أحمد الكوك الشحي

عضو  
أسعد داود ابراهيم الديسي

عضو  
شُهد عبد اللطيف عمر غراب

عضو  
جهاد صبحي جمال الدين الشريف

أمين سر المجلس

## ٢٤- نقر نحن الموقعين أدناه بصحة ودقة اكتمال المعلومات والبيانات الواردة في التقرير السنوي .

عبد السميع النتشة  
نائب المدير العام الأول

رضا أمين دحيور  
المدير العام

موسى عبد العزيز شحادة  
رئيس مجلس الإدارة



# شركة التأمين الإسلامية

المساهمة العامة المحدودة  
عمان – الأردن

## الملحق الثاني

تقرير الحوكمة حسب تعليمات حوكمة الشركات

المساهمة المدرجة لسنة ٢٠١٧

الصادرة عن هيئة الأوراق المالية



## شركة التأمين الإسلامية

المساهمة العامة المحدودة

عمان - المملكة الأردنية الهاشمية

### الملحق الثاني

تقرير الحوكمة حسب تعليمات الشركات المساهمة المدرجة لسنة ٢٠١٧

الصادرة عن هيئة الأوراق المالية .

- أ- المعلومات والتفاصيل المتعلقة بتطبيق أحكام تعليمات وقواعد حوكمة الشركات .
- قررت شركة التأمين الإسلامية تبني ممارسات الحاكمية المؤسسية السليمة وفقاً لأفضل الممارسات بهذا الخصوص .
- تطبق شركة التأمين الإسلامية تعليمات حوكمة الشركات المساهمة المدرجة لسنة ٢٠١٧ الصادرة عن هيئة الأوراق المالية وتعليمات الحوكمة الخاصة بشركات التأمين رقم (١) لسنة ٢٠٢٢ وتعديلاتها الصادرة عن البنك المركزي الأردني .

ب- أسماء أعضاء مجلس الإدارة الحاليين والمستقبليين ، وتحديد فيما إذا كان العضو تنفيذي أو غير تنفيذي ومستقل أو غير مستقل خلال عام ٢٠٢٢ :

اسم العضو	تنفيذي / غير تنفيذي	مستقل / غير مستقل	حالة العضوية
سعادة الأستاذ/ موسى عبد العزيز مُجَد شحادة رئيس مجلس الإدارة	غير تنفيذي	غير مستقل	عضو حالي
السادة/ شركة الكربونات الأردنية يمثلها معالي السيد/ أيمن عبد الكريم بشر حناحت نائب رئيس مجلس الإدارة	غير تنفيذي	غير مستقل	عضو حالي
السادة/ شركة البنك الإسلامي الأردني يمثلها سعادة الدكتور/ حسين سعيد مُجَد اعمر سعيان	غير تنفيذي	غير مستقل	عضو حالي
السادة/ شركة البنك الإسلامي الأردني يمثلها الدكتور/ موسى عمر مبارك أبو محميد	غير تنفيذي	غير مستقل	عضو حالي
السادة/ شركة البنك الإسلامي الأردني يمثلها السيد/ يوسف اسماعيل محمود فتان	غير تنفيذي	غير مستقل	عضو حالي
السادة/ صندوق التقاعد لأعضاء نقابة المهندسين الأردنيين يمثله المهندس/ درويش مشهور فايز المجالي	غير تنفيذي	مستقل	عضو مستقل بتاريخ ٢٠٢٢/٦/٢٦
السادة/ الشركة الإسلامية العربية للتأمين يمثلها السيد/ فاهم مُجَد أحمد الكوك الشحي	غير تنفيذي	غير مستقل	عضو حالي
السيد/ خالد عبد الله عجلان ابراهيم	غير تنفيذي	مستقل	عضو حالي
السيد/ حسن حمدي مُجَد صبري الطباع	غير تنفيذي	مستقل	عضو حالي
السيد/ مُجَد عبد اللطيف عمر غراب	غير تنفيذي	مستقل	عضو حالي
السيد/ جهاد صبحي جمال الدين الشريف	غير تنفيذي	مستقل	عضو حالي
السيد/ أسعد داود ابراهيم الديسي <sup>(١)</sup>	غير تنفيذي	مستقل بتاريخ ٢٠٢٢/١٠/١١	عضو حالي

(١) تم تعيين السيد/ أسعد داود ابراهيم الديسي في مجلس إدارة شركة التأمين الإسلامية اعتباراً من ٢٠٢٢/١٠/١١ .

ج - أسماء ممثلي أعضاء مجلس الإدارة الاعتباريين وتحديد فيما اذا كان الممثل تنفيذي أو غير تنفيذي ومستقل أو غير مستقل خلال عام ٢٠٢٢ :

اسم العضو	تنفيذي / غير تنفيذي	مستقل / غير مستقل	حالة العضوية
السادة/ شركة الكربونات الأردنية يمثلها معالي السيد/ أيمن عبد الكريم بشير حتاحت نائب رئيس مجلس الإدارة	غير تنفيذي	غير مستقل	عضو حالي
السادة/ شركة البنك الإسلامي الأردني يمثلها سعادة الدكتور/ حسين سعيد محمد عمر سعيان	غير تنفيذي	غير مستقل	عضو حالي
السادة/ شركة البنك الإسلامي الأردني يمثلها الدكتور/ موسى عمر مبارك أبو محميد	غير تنفيذي	غير مستقل	عضو حالي
السادة/ شركة البنك الإسلامي الأردني يمثلها السيد/ يوسف اسماعيل محمود فتیان	غير تنفيذي	غير مستقل	عضو حالي
السادة/ صندوق التقاعد لأعضاء نقابة المهندسين الأردنيين يمثله المهندس/ درويش مشهور فايز المجالي	غير تنفيذي	مستقل	عضو مستقل بتاريخ ٢٠٢٢/٦/٢٦
السادة/ الشركة الإسلامية العربية للتأمين يمثلها السيد/ فاهم محمد أحمد الكوك الشحي	غير تنفيذي	غير مستقل	عضو حالي

د -	المناصب التنفيذية في الشركة وأسماء الأشخاص الذين يشغلونها :
-----	---

اسم الشخص الذي يشغل المنصب	اسم المنصب التنفيذي
السيد رضا أمين دجور	المدير العام
السيد عبد السميع عبد الفتاح النتشه	نائب المدير العام الأول
السيد ياسر هاشم التميمي	نائب المدير العام الثاني
السيد وسام مصطفى حمدان	المدير التنفيذي لشؤون التدقيق الداخلي
السيد أحمد فارس حراحشه	المدير التنفيذي لدائرة تكنولوجيا المعلومات
السيد نضال جواد الدجاني	المدير التنفيذي لدائرة إدارة المخاطر - مدير الإخطار
السيد مُجد رُوحِي الترهِي	المدير الفني
السيد طارق كمال عبد الفتاح	مدير الدائرة المالية
السيدة هدى موسى يوسف	مديرة دائرة الامتثال
السيد أنس "مُجد سعيد" النابلسي	أمين سر مجلس الإدارة
الأستاذ خليل عوض عبد الله سالم	المستشار القانوني

هـ - جميع عضويات مجالس الإدارة التي يشغلها عضو مجلس الإدارة في الشركات المساهمة العامة -إن وجدت- :

اسم العضو الطبيعي	العضوية في مجالس إدارات الشركات المساهمة العامة
سعادة الأستاذ/ موسى عبد العزيز مُجد شحادة	- شركة البنك الإسلامي الأردني - الشركة العربية لصناعة المواسير المعدنية - شركة البتراء للتعليم
معالي السيد/ أيمن عبد الكريم بشير حتاحت	- شركة البنك الإسلامي الأردني - شركة الترافرتين - الشركة الدولية لصناعات السيليكا
سعادة الدكتور/ حسين سعيد مُجد اعمر سعيقان	الشركة الصناعية التجارية الزراعية (الإنتاج)
الدكتور/ موسى عمر مبارك أبو محميد	لا يوجد عضويات أخرى في الشركات المساهمة العامة
السيد/ يوسف اسماعيل محمود فتیان	لا يوجد عضويات أخرى في الشركات المساهمة العامة
السيد/ فاهم مُجد أحمد الكوك الشحي	لا يوجد عضويات أخرى في الشركات المساهمة العامة
السيد/ خالد عبد الله عجلان ابراهيم	لا يوجد عضويات أخرى في الشركات المساهمة العامة
السيد/ حسن حمدي مُجد صبري الطباع	الشركة الصناعية التجارية الزراعية (الإنتاج)
السيد/ مُجد عبد اللطيف عمر غراب	لا يوجد عضويات أخرى في الشركات المساهمة العامة
السيد/ جهاد صبحي جمال الدين الشريف	لا يوجد عضويات أخرى في الشركات المساهمة العامة
السيد/ أسعد داود ابراهيم الديسي	لا يوجد عضويات أخرى في الشركات المساهمة العامة

و - ضابط ارتباط تطبيقات الحوكمة مع هيئة الأوراق المالية :

الاسم	المنصب
السيد وسام مصطفى محمود حمدان	المدير التنفيذي لشؤون التدقيق الداخلي

ز-	أسماء اللجان المنبثقة عن مجلس الإدارة :
----	---

اللجان المنبثقة عن مجلس إدارة شركة التأمين الإسلامية خلال العام ٢٠٢٢ كما يلي :

١- لجنة التدقيق

٢- لجنة الحوكمة والامتثال

٣- لجنة الترشيحات والمكافآت

٤- لجنة إدارة المخاطر

٥- لجنة الضوابط

ح-	اسم رئيس وأعضاء لجنة التدقيق ونبذة عن مؤهلاتهم وخبراتهم :
----	---

فيما يلي معلومات عن رئيس وأعضاء لجنة التدقيق خلال عام ٢٠٢٢ :

العضو	الصفة	النبذة عن المؤهلات والخبرات المتعلقة بالأمر المالية والمحاسبية
السيد حسن حمدي محمد صبري الطباع	رئيساً	- بكالوريوس إدارة أعمال - جامعة جرائد فيو في أمريكا ١٩٨٤ . - عضو مجلس إدارة / هيئة مديرين في أكثر من شركة .
السيد جهاد صبحي جمال الدين الشريف	نائب الرئيس	- بكالوريوس الحقوق ، جامعة بيروت العربية ١٩٧٧ . - مؤسس وشريك في مكتب المحامون المتحدون لغاية ٢٠٠٤/١٢/٣١ . - مؤسس وشريك في مكتب جهاد الشريف ومشاركوه منذ ٢٠٠٥/٥/١ وحتى تاريخه . - مؤسس وعضو مجلس إدارة للعديد من الشركات .
السيد يوسف اسماعيل محمود فتیان	عضواً	- ماجستير مصارف إسلامية ، جامعة العلوم الإسلامية ٢٠١٤ . - بكالوريوس محاسبة ، جامعة اليرموك ١٩٩٥ . - مدير دائرة الموارد البشرية في البنك الإسلامي الأردني منذ عام ٢٠١٦ لغاية الآن . - مساعد مدير دائرة الموارد البشرية للفترة من (٢٠١٦-٢٠١٣) . - مساعد مدير دائرة التدقيق الداخلي في البنك الإسلامي الأردني للفترة من (٢٠١٣-٢٠١٢) . - رئيس فريق التدقيق الداخلي في البنك الإسلامي الأردني للفترة من (٢٠١٢-٢٠٠١) . - مدقق داخلي في البنك الإسلامي الأردني للفترة من (٢٠٠١-١٩٩٩) .



ط- اسم رئيس وأعضاء لجان الحوكمة والامتنال ، الترشيحات والمكافآت ، إدارة المخاطر ، لجنة الضوابط خلال عام ٢٠٢٢ :

• لجنة الحوكمة والامتنال

الصفة	اسم العضو
رئيساً لغاية ٢٠٢٢/٦/٢٦	المهندس درويش مشهور فايز المجالي
رئيساً اعتباراً من ٢٠٢٢/١٠/٢٠	السيد أسعد داود ابراهيم الديسي
نائب الرئيس	السيد مُحمَّد عبد اللطيف عمر غراب
عضواً	الدكتور حسين سعيد مُحمَّد اعمر سعيقان

• لجنة الترشيحات والمكافآت

الصفة	اسم العضو
رئيساً	معالي السيد أيمن عبد الكريم بشير حتاحت
نائب الرئيس	الأستاذ موسى عبد العزيز مُحمَّد شحادة
عضواً	السيد فاهم مُحمَّد أحمد الكوك الشحي

• لجنة إدارة المخاطر

الصفة	اسم العضو
رئيساً لغاية ٢٠٢٢/٦/٢٦	المهندس درويش مشهور فايز المجالي
رئيساً اعتباراً من ٢٠٢٢/١٠/٢٠	السيد أسعد داود ابراهيم الديسي
نائب الرئيس	السيد خالد عبد الله عجلان ابراهيم
عضواً	الدكتور موسى عمر مبارك أبو محميد
عضواً	السيد رضا أمين صالح دحبور
عضواً	السيد عبد السميع عبد الفتاح النتشة

• لجنة الضوابط

الصفة	اسم العضو
رئيساً	فضيلة أ.د. محمود عمر مصلح السرطاوي
نائب الرئيس	الدكتور حسين سعيد مُحمَّد اعمر سعيقان
عضواً	فضيلة الدكتور حمدي مُحمَّد مراد

ي- عدد اجتماعات كل من اللجان المنبثقة عن مجلس الإدارة مع بيان الأعضاء الحاضرين لكل اجتماع خلال عام ٢٠٢٢ ، وبيان إن كان حضور العضو وجاهياً أم عبر وسائل الاتصال المرئية أو المسموعة :

● لجنة التدقيق

بلغ عدد اجتماعات لجنة التدقيق خلال السنة (٦) اجتماعات وفيما يلي الأعضاء الحاضرين لكل اجتماع ، وبيان إن كان حضور العضو وجاهياً أم عبر وسائل الاتصال المرئية أو المسموعة :

اسم العضو	الاجتماع الأول ٢٠٢٢/١/٣٠	الاجتماع الثاني ٢٠٢٢/٣/٢٧	الاجتماع الثالث ٢٠٢٢/٤/٢٠	الاجتماع الرابع ٢٠٢٢/٧/٢٤	الاجتماع الخامس ٢٠٢٢/١٠/١٣	الاجتماع السادس ٢٠٢٢/١٢/١٥
السيد حسن حمدي محمد صبري الطباع	حاضر وجاهياً	حاضر وجاهياً	حاضر وجاهياً	حاضر وجاهياً	حاضر وجاهياً	حاضر وجاهياً
السيد جهاد صبحي جمال الدين الشريف	حاضر وجاهياً	حاضر وجاهياً	حاضر وجاهياً	حاضر وجاهياً	حاضر وجاهياً	حاضر وجاهياً
السيد يوسف اسماعيل محمود فتیان *	لم يحضر	حاضر وجاهياً	حاضر وجاهياً	حاضر وجاهياً	حاضر وجاهياً	حاضر وجاهياً

\* اعتذر السيد/ يوسف اسماعيل محمود فتیان عن عدم حضور اجتماع لجنة التدقيق رقم ٢٠٢٢/١ بتاريخ ٢٠٢٢/١/٣٠ .

## • لجنة الترشيحات والمكافآت :

بلغ عدد اجتماعات لجنة الترشيحات والمكافآت خلال السنة (٤) اجتماعات وفيما يلي الأعضاء الحاضرين لكل اجتماع ،  
وبيان إن كان حضور العضو وجاهياً أم عبر وسائل الاتصال المرئية أو المسموعة :

اسم العضو	الاجتماع الأول ٢٠٢٢/٢/١٠	الاجتماع الثاني ٢٠٢٢/٧/٢٧	الاجتماع الثالث ٢٠٢٢/٩/١٩	الاجتماع الرابع ٢٠٢٢/١٢/١٨
معالي السيد أيمن عبد الكريم بشير حتاحت	حاضر وجاهياً	حاضر وجاهياً	حاضر وجاهياً	حاضر وجاهياً
الأستاذ موسى عبد العزيز مُجَد شحادة	حاضر وجاهياً	حاضر وجاهياً	حاضر وجاهياً	حاضر وجاهياً
السيد فاهم مُجَد أحمد الكوك الشحي	حاضر عبر وسائل الاتصال المرئي	حاضر وجاهياً	حاضر وجاهياً	حاضر عبر وسائل الاتصال المرئي

## • لجنة الحوكمة والامتثال :

بلغ عدد اجتماعات لجنة الحوكمة والامتثال خلال السنة (٣) اجتماعات وفيما يلي الأعضاء الحاضرين لكل اجتماع ، وبيان إن كان  
حضور العضو وجاهياً أم عبر وسائل الاتصال المرئية أو المسموعة :

اسم العضو	الاجتماع الأول ٢٠٢٢/٢/١	الاجتماع الثاني ٢٠٢٢/٧/٢٦	الاجتماع الثالث ٢٠٢٢/١٢/١٤
المهندس درويش مشهور فايز المجالي <sup>(١)</sup>	حاضر وجاهياً	-	-
السيد أسعد داود ابراهيم الديسي <sup>(٢)</sup>	ليس عضواً	ليس عضواً	حاضر عبر وسائل الاتصال المرئي
السيد مُجَد عبد اللطيف عمر غراب	حاضر عبر وسائل الاتصال المرئي	حاضر عبر وسائل الاتصال المرئي	حاضر عبر وسائل الاتصال المرئي
الدكتور حسين سعيد مُجَد اعمر سعيفان	حاضر عبر وسائل الاتصال المرئي	حاضر وجاهياً	حاضر وجاهياً

(١) المهندس/ درويش مشهور المجالي ممثل السادة/ صندوق تقاعد نقابة المهندسين الأردنيين رئيس لجنة الحوكمة والامتثال لغاية ٢٠٢٢/٦/٢٦ .

(٢) تم تعيين السيد/ أسعد داود ابراهيم الديسي رئيساً للجنة الحوكمة والامتثال اعتباراً من ٢٠٢٢/١٠/٢٠ .

## ● لجنة إدارة المخاطر :

بلغ عدد اجتماعات لجنة إدارة المخاطر خلال السنة (٤) اجتماعات وفيما يلي الأعضاء الحاضرين لكل اجتماع ، وبيان إن كان حضور العضو وجاهياً أم عبر وسائل الاتصال المرئية أو المسموعة :

اسم العضو	الاجتماع الأول ٢٠٢٢/٢/١	الاجتماع الثاني ٢٠٢٢/٧/٢٦	الاجتماع الثالث ٢٠٢٢/٩/١٢	الاجتماع الرابع ٢٠٢٢/١٢/١١
المهندس درويش مشهور فايز المجالي <sup>(١)</sup>	حاضر وجاهياً	-	-	-
السيد أسعد داود ابراهيم الديسي <sup>(٢)</sup>	ليس عضواً	ليس عضواً	ليس عضواً	حاضر عبر وسائل الاتصال المرئي
السيد خالد عبد الله عجلان ابراهيم	حاضر عبر وسائل الاتصال المرئي	حاضر وجاهياً	حاضر عبر وسائل الاتصال المرئي	حاضر عبر وسائل الاتصال المرئي
الدكتور موسى عمر مبارك أبو محميد	حاضر وجاهياً	حاضر وجاهياً	حاضر وجاهياً	حاضر وجاهياً
السيد رضا أمين صالح دجور	حاضر وجاهياً	حاضر وجاهياً	حاضر وجاهياً	حاضر وجاهياً
السيد عبد السميع عبد الفتاح النشّة	حاضر وجاهياً	حاضر وجاهياً	حاضر وجاهياً	حاضر وجاهياً

(١) المهندس/ درويش مشهور المجالي ممثل السادة/ صندوق تقاعد نقابة المهندسين الأردنيين رئيس لجنة إدارة المخاطر لغاية ٢٠٢٢/٦/٢٦ .

(٢) تم تعيين السيد/ أسعد داود ابراهيم الديسي رئيساً للجنة إدارة المخاطر اعتباراً من ٢٠٢٢/١٠/٢٠ .

## ● لجنة الضوابط

اجتمعت لجنة الضوابط مرة واحدة خلال السنة وفيما يلي الأعضاء الحاضرين ، وبيان إن كان حضور العضو وجاهياً أم عبر وسائل الاتصال المرئية أو المسموعة :

اسم العضو	الاجتماع الأول ٢٠٢٢/١٢/١٩
أ.د. محمود عمر مصلح السرطاوي	حاضر وجاهياً
د. حسين سعيد نجاد اعمر سعيقان	حاضر وجاهياً
د. حمدي نجاد مراد مراد	حاضر وجاهياً

ك- عدد اجتماعات مجلس الإدارة مع بيان الأعضاء الحاضرين خلال العام ٢٠٢٢ :

بلغ عدد اجتماعات مجلس الإدارة خلال السنة (٧) اجتماعات وفيما يلي الأعضاء الحاضرين لكل اجتماع ، وبيان إن كان حضور

العضو وجاهياً أم عبر وسائل الاتصال المرئية أو المسموعة :

اسم العضو	الاجتماع الأول ٢٠٢٢/١٠	الاجتماع الثاني ٢٠٢٢/٣/٣١	الاجتماع الثالث ٢٠٢٢/٣/٣١	الاجتماع الرابع ٢٠٢٢/٦/١٥	الاجتماع الخامس ٢٠٢٢/٧/٢٧	الاجتماع السادس ٢٠٢٢/٩/١٩	الاجتماع السابع ٢٠٢٢/١٢/١٨
السيد موسى عبد العزيز محمد شحادة	حاضر وجاهياً	حاضر وجاهياً	حاضر وجاهياً	حاضر وجاهياً	حاضر وجاهياً	حاضر وجاهياً	حاضر وجاهياً
معالي السيد آين عبد الكريم بشير حناحت	حاضر وجاهياً	حاضر وجاهياً	حاضر وجاهياً	حاضر وجاهياً	حاضر وجاهياً	حاضر وجاهياً	حاضر وجاهياً
د. حسين سعيد محمد اعمر سعيقان	حاضر وجاهياً	حاضر وجاهياً	حاضر وجاهياً	حاضر وجاهياً	حاضر وجاهياً	حاضر وجاهياً	حاضر وجاهياً
د. موسى عمر مبارك أبو محميد	حاضر وجاهياً	حاضر وجاهياً	حاضر وجاهياً	حاضر وجاهياً	حاضر وجاهياً	حاضر وجاهياً	حاضر وجاهياً
السيد يوسف اسماعيل محمود فتیان	حاضر وجاهياً	حاضر وجاهياً	حاضر وجاهياً	حاضر وجاهياً	حاضر وجاهياً	حاضر وجاهياً	حاضر وجاهياً
السيد حسن حمدي محمد صبري الطباع	حاضر وجاهياً	حاضر وجاهياً	حاضر وجاهياً	حاضر وجاهياً	حاضر وجاهياً	حاضر وجاهياً	حاضر وجاهياً
المهندس درويش مشهور فايز الخجلي <sup>(١)</sup>	حاضر وجاهياً	حاضر وجاهياً	حاضر وجاهياً	حاضر وجاهياً	-	-	-
السيد فاهم محمد أحمد الكوك الشحي	حاضر عبر وسائل الاتصال المرئي	حاضر عبر وسائل الاتصال المرئي	حاضر عبر وسائل الاتصال المرئي	حاضر عبر وسائل الاتصال المرئي	حاضر وجاهياً	حاضر وجاهياً	حاضر عبر وسائل الاتصال المرئي
السيد خالد عبد الله عجلان إبراهيم <sup>(٢)</sup>	حاضر عبر وسائل الاتصال المرئي	حاضر عبر وسائل الاتصال المرئي	لم يحضر	حاضر وجاهياً	حاضر وجاهياً	حاضر عبر وسائل الاتصال المرئي	حاضر عبر وسائل الاتصال المرئي
السيد محمد عبد اللطيف عمر غراب	حاضر عبر وسائل الاتصال المرئي	حاضر عبر وسائل الاتصال المرئي	حاضر عبر وسائل الاتصال المرئي	حاضر وجاهياً	حاضر وجاهياً	حاضر عبر وسائل الاتصال المرئي	حاضر عبر وسائل الاتصال المرئي
السيد جهاد صبحي جمال الدين الشريف	حاضر وجاهياً	حاضر وجاهياً	حاضر وجاهياً	حاضر وجاهياً	حاضر وجاهياً	حاضر وجاهياً	حاضر وجاهياً
السيد أسعد داود إبراهيم الديسي <sup>(٣)</sup>	ليين عضواً	ليين عضواً	ليين عضواً	ليين عضواً	ليين عضواً	ليين عضواً	حاضر عبر وسائل الاتصال المرئي

(١) استقال السادة صندوق تقاعد نقابة المهندسين الأردنيين يمثلهم المهندس درويش مشهور الخجلي من مجلس إدارة شركة التأمين الإسلامية بتاريخ ٢٠٢٢/٦/٢٦ .

(٢) اعتذر السيد خالد عبد الله عجلان إبراهيم عن عدم حضور اجتماع مجلس الإدارة رقم ٢٠٢٢/٣/٣١ بتاريخ ٢٠٢٢/٣/٣١ .

(٣) تم تعيين السيد أسعد داود إبراهيم الديسي في مجلس إدارة شركة التأمين الإسلامية اعتباراً من ٢٠٢٢/١٠/١١ .

عدد اجتماعات لجنة التدقيق مع مدقق الحسابات الخارجي والخبير الاكتواري خلال عام ٢٠٢٢ :

ل-

اجتمعت لجنة التدقيق المنبثقة عن مجلس الإدارة مع مدقق الحسابات الخارجي مرتين خلال عام ٢٠٢٢ ، واجتمعت مع الخبير الاكتواري مرتين خلال عام ٢٠٢٢ ، وذلك بدون حضور أعضاء الإدارة التنفيذية العليا في الشركة أو من يمثلها .



موسى عبد العزيز شحادة  
رئيس مجلس الإدارة



# شركة التأمين الإسلامية

المساهمة العامة المحدودة  
عمان – الأردن

## الملحق الثالث

متطلبات الإفصاح

حسب دليل الحوكمة للشركة

## الملحق الثالث :

### "متطلبات الإفصاح حسب دليل الحوكمة للشركة"

#### ١ - مدى الالتزام بنود دليل الحوكمة للشركة :

تسعى شركة التأمين الإسلامية دوماً لتقديم أفضل وارقى الخدمات التأمينية بما يتوافق مع مبادئ وأحكام الشريعة الإسلامية . قامت شركة التأمين الإسلامية بإعداد دليل الحوكمة استناداً إلى تعليمات الحوكمة الخاصة بشركات التأمين رقم (١) لسنة ٢٠٢٢ وتعديلاتها الصادرة عن البنك المركزي الأردني، حيث قامت الشركة بإعداد دليل الحوكمة واعتماده من مجلس الإدارة باجتماعه رقم ٢٠٢٣/١ المنعقد بتاريخ ٢٠٢٣/٢/٨ . وقامت الشركة بإرسال دليل الحوكمة إلى البنك المركزي للموافقة عليه ومن ثم تمّ نشر دليل الحوكمة على موقع الشركة الالكتروني ([www.islamicinsurance.jo](http://www.islamicinsurance.jo)) تأكيداً على التزام الشركة بما ورد فيه ، من حيث مجلس الإدارة (التشكيلة ، الملاءمة ، الاجتماعات ، واجبات أمين السر ، مهام المجلس وواجباته ، واجبات رئيس المجلس وواجبات أعضاء المجلس ، حدود المسؤولية والمساءلة ، واللجان المنبثقة عن المجلس) ، الإدارة التنفيذية العليا (دور المدير العام ، ملاءمة الموظفين الرئيسيين) ، هيئة الرقابة الشرعية (تعيين الهيئة ، الملاءمة ، الاجتماعات ، المهام والمسؤوليات) ، بيئة الضبط والرقابة الداخلية (دائرة التدقيق الداخلي ، دائرة ادارة المخاطر ، دائرة الامتثال) ، الإفصاح والشفافية .

#### ٢ - العلاقة مع المساهمين

يتم اتخاذ جميع الخطوات القانونية لتشجيع جميع المساهمين على حضور اجتماع الهيئة العامة العادي وغير العادي للمساهمين ، للمناقشة والتصويت إما بشكل شخصي أو بالوكالة ويحضر أعضاء مجلس الإدارة وأعضاء هيئة الرقابة الشرعية والمدقق الخارجي وممثلين عن الجهات الرقابية والرسمية الاجتماع السنوي للهيئة العامة بهدف الإجابة على أي أسئلة قد تطرح ، ويتم إعداد محضر اجتماع الهيئة العامة لإطلاع المساهمين على الملاحظات التي تمت خلاله والنتائج التي تم التوصل إليها ، بما في ذلك نتائج التصويت والأسئلة التي قام المساهمون بطرحها والردود عليها ، وكذلك إعداد دعوة اجتماع الهيئة العامة وجدول اعمالها ويمكن الاطلاع عليها من خلال موقع الشركة الالكتروني .



### ٣- أنظمة الضبط والرقابة الداخلية

أولاً : تكون مسؤولية مجلس الإدارة والإدارة التنفيذية العليا في الشركة تعزيز أنظمة الضبط والرقابة الداخلية في الشركة والمحافظة عليها ، فيكون مجلس الإدارة والإدارة التنفيذية العليا مسؤولين عن وضع أنظمة وإجراءات رقابة داخلية قادرة على تحقيق ما يلي :

- دقة البيانات المالية والتشغيلية الصادرة عن الشركة .
- كفاءة وفعالية أداء العمليات التشغيلية في الشركة.
- فعالية إجراءات حماية الأصول في الشركة .
- التوافق مع سياسات وإجراءات العمل الداخلية والقوانين والتشريعات والتعليمات السارية .

ثانياً : يقدم التدقيق الداخلي خدمات توكيدية مستقلة وموضوعية لمجلس إدارة الشركة وإدارة الشركة التنفيذية العليا بهدف مساعدتها في تحقيق الاهداف المقررة ، والذي من شأنه تحسين فعالية عمليات ادارة المخاطر والرقابة الداخلية والحوكمة .

ثالثاً : من الإجراءات المتخذة في الشركة لتعزيز بيئة الضبط والرقابة الداخلية مايلي :

- ١- تشكيل دائرة للتدقيق الداخلي ، تكون من مهامها التحقق من كفاية وفعالية نظام الضبط والرقابة الداخلي ، وتناسب عمليات الشركة مع حجم أعمالها وطبيعة نشاطها.
- ٢- اعتماد أنظمة ضبط ورقابة داخلية للشركة ومراجعتها سنوياً ، والتأكد من قيام دائرة التدقيق الداخلي والمحاسب القانوني الخارجي بمراجعة هيكل هذه الأنظمة مرة واحدة على الأقل سنوياً.
- ٣- اتخاذ الإجراءات المناسبة لمعالجة نقاط الضعف في أنظمة الضبط والرقابة الداخلية أو أي نقاط أخرى أظهرها المحاسب القانوني الخارجي .
- ٤- يقوم المجلس بالتأكد من استقلالية المحاسب القانوني الخارجي والخبير الاكتواري عند التعاقد معهم وطوال فترة التعاقد .
- ٥- ضمان استقلالية المدققين الداخليين وضمان أن يكونوا مؤهلين للقيام بواجباتهم ، وضمان حق وصولهم إلى جميع السجلات والمعلومات والاتصال بأي موظف داخل الشركة بما يمكنهم من أداء المهام الموكلة إليهم وإعداد التقارير دون أي تدخل خارجي .

- ٦- اتخاذ الإجراءات اللازمة لتعزيز فعالية التدقيق الداخلي .
  - ٧- التحقق من أن دائرة التدقيق الداخلي خاضعة للإشراف المباشر من لجنة التدقيق ، وأنها ترفع تقاريرها مباشرة إلى لجنة التدقيق ونسخة منها إلى مدير عام الشركة .
  - ٨- يقوم رئيس المجلس في اجتماع الهيئة العامة العادي للمساهمين بعرض توصية مجلس الإدارة المتعلقة بترشيح مكتب التدقيق المناسب موضعاً الأسس والمعايير التي تم الاستناد إليها لاختبار مكتب التدقيق المرشح ، للحصول على موافقة الهيئة العامة للمساهمين بتكليف مكتب التدقيق وتحديد أتعابه أو تفويض المجلس بتحديد أتعابه .
  - ٩- يقوم مجلس الإدارة بالتأكد من أن الإدارة التنفيذية العليا تُنفذ السياسات والإجراءات المعتمدة لتضارب المصالح .
  - ١٠- يقوم مجلس الإدارة باعتماد ضوابط لانتقال المعلومات بين مختلف الإدارات في الشركة بصورة تمنع تحقيق المنفعة الذاتية لأي من موظفيها .
  - ١١- يقوم مجلس الإدارة باعتماد الهيكل التنظيمي للشركة ، بحيث يُبين التسلسل الإداري ويعكس بوضوح حدود المسؤولية والسلطة.
  - ١٢- يقوم المجلس بتشكيل اللجان وتفويض الصلاحيات .
- رابعاً : تقوم الإدارة التنفيذية بتقييم مدى فعالية أنظمة الضبط والرقابة الداخلية من خلال ما يلي :
- ١- التقارير التي يتم عرضها من قبل دائرة التدقيق الداخلي على لجنة التدقيق المنبثقة عن مجلس الإدارة في اجتماعاتها الدورية بأهم الملاحظات والتوصيات اللازمة بالخصوص .
  - ٢- إدارة المخاطر الرئيسية التي قد تواجه الشركة ، وذلك من قبل دائرة إدارة المخاطر ولجنة إدارة المخاطر المنبثقة عن مجلس الإدارة .
  - ٣- تطوير الاستراتيجيات والسياسات والعمل على تطبيقها بعد اعتمادها من مجلس الإدارة .
  - ٤- إعداد موازنة سنوية واعتمادها من مجلس الإدارة ، ورفع تقارير أداء دورية تُبين الانحراف في الأداء الفعلي عن المقدّر .
  - ٥- تحقيق الرقابة الثنائية لكل نشاط أو عملية .
  - ٦- فصل وتحديد الواجبات لتجنب تعارض المصالح وتقليل المخاطر .
- خامساً : ترى إدارة الشركة أن أنظمة الضبط والرقابة الداخلية بتاريخ إعداد البيانات المالية التي يتضمنها التقرير السنوي للشركة فعالة ومحكمة ، وتعمل إدارة الشركة على مراجعتها باستمرار .

#### ٤- اجتماعات مجلس الإدارة ومعلومات عن اللجان المنبثقة عن المجلس :

أ- عقد مجلس الإدارة ٧ اجتماعات خلال عام ٢٠٢٢ .

ب- فيما يلي ملخصاً لمهام ومسؤوليات اللجان المنبثقة عن مجلس الإدارة :

البيان	أسماء الأعضاء حالياً	ملخص المهام والمسؤوليات	عدد اجتماعاتها خلال العام ٢٠٢٢
لجنة الحوكمة والامتثال	السيد/ أسعد داود ابراهيم الديسي ( الرئيس ) * المهندس/ درويش مشهور فايز المجالي ( الرئيس ) ** السيد/ محمد عبد اللطيف عمر غراب ( نائب الرئيس ) سعادة الدكتور/ حسين سعيد محمد امير سعيان ( عضو )	التوجيه والإشراف على إعداد دليل الحوكمة للشركة وتحديثه والتأكد من التزام الشركة بتطبيقه وإعداد تقرير الحوكمة وتقديمه لمجلس الإدارة . مراجعة سياسة الامتثال ومتابعة الامتثال للتشريعات ذات العلاقة بأعمال الشركة، وتقييم درجة الفعالية التي تدير بها الشركة مخاطر عدم الامتثال ومراجعتها .	٣
لجنة التدقيق	السيد/ حسن حمدي "محمد صبري" الطباع ( الرئيس ) الأستاذ/ جهاد صبحي جمال الدين الشريف (نائب الرئيس ) السيد/ يوسف اسماعيل محمود فتیان ( عضو )	التأكد من مدى كفاية التدقيق الخارجي والداخلي وأنظمة الضبط والرقابة الداخلية ومدى التقيد بالتشريعات المالية والمحاسبية ذات العلاقة، وتتولى مهمة التنسيق بتعيين المحاسب القانوني الخارجي والتأكد من استيفاءه لكافة الشروط والمتطلبات ومتابعة أدائه وكفاءته والتحقق من استقلاليتته بشكل مستمر . ومراجعة نطاق ونتائج ومدى كفاية التدقيق الداخلي والخارجي لشركة التأمين .	٦
لجنة إدارة المخاطر	السيد/ أسعد داود ابراهيم الديسي ( الرئيس ) * المهندس/ درويش مشهور المجالي ( الرئيس ) ** السيد/ خالد عبدالله عجّالان ( نائب الرئيس ) الدكتور/ موسى عمر مبارك أبو حميد ( عضو ) السيد/ رضا أمين صالح دجور ( عضو ) السيد/ عبد السميع عبد الفتاح النتشه ( عضو )	التأكد من وجود سياسات واستراتيجيات لإدارة المخاطر في الشركة ، التنسيق لمجلس الإدارة التحقق من عدم وجود انحرافات في مستوى المخاطر الفعلية التي تتعرض لها الشركة عن مستوى المخاطر المقبولة ورفع تقارير بذلك للمجلس ومتابعة معالجتها في حال حدوثها.	٤
لجنة الترشيحات والمكافآت	معالي السيد / أيمن عبد الكريم بشير خناحت ( الرئيس ) سعادة الأستاذ/ موسى عبد العزيز محمد شحادة (نائب الرئيس ) سعادة السيد/ فاهم محمد أحمد الكوك الشحي ( عضو )	تحديد صفة العضو المستقل، والتأكد من استقلالية الأعضاء المستقلين ومراجعة ذلك بشكل سنوي، وتقييم فعالية المجلس واللجان المنبثقة عنه وتقييم أدائ المدير العام ، والتأكد من وجود سياسة مكافآت كافية في الشركة، إعداد سياسة ملائمة أعضاء مجلس الإدارة والتوصية بها للمجلس، التحقق من انطباق شروط الملاءمة قبل قيامها بترشيح أي شخص لعضوية مجلس الإدارة، وتقديم التوصية للمجلس بالأشخاص المؤهلين للإنضمام الى الإدارة التنفيذية العليا أو إقالة أي منهم .	٤
لجنة الضوابط	أ.د/ محمود علي عمر مصلح السراطوي ( الرئيس ) سعادة الدكتور/ حسين سعيد محمد سعيان ( نائب الرئيس ) سعادة الدكتور/ حمدي محمد مراد ( عضو )	مراجعة وتقييم فعالية إجراءات الضوابط الشرعية واقتراح ما تراه مناسباً من تعديل أو إضافة على هذه الإجراءات وعرضها على مجلس إدارة الشركة والتوصية له باعتمادها، واقتراح مبادئ وسلوكيات العمل الخاصة بشركة التأمين الإسلامية وموظفيها ووكلائها.	١

\* اعتباراً من ٢٠٢٢/١٠/٢٠ .

\*\* لغاية ٢٠٢٢/٦/٢٦ .

ج - ملخص حضور أعضاء مجلس الإدارة وأعضاء اللجان المنبثقة عنه للاجتماعات خلال عام ٢٠٢٢ :  
يشتمل الملحق الثاني "تقرير الحوكمة" على جدول يُبين عدد مرات اجتماعات المجلس واللجان المنبثقة عنه خلال عام ٢٠٢٢ وتاريخ كل اجتماع وعدد مرات حضور الأعضاء لتلك الاجتماعات وإن كان حضور العضو وجاهياً أم عبر وسائل الاتصال المرئية أو المسموعة .

#### د- الصلاحيات التي قام مجلس الإدارة بتفويضها للجان المنبثقة عن مجلس الإدارة :

##### ● لجنة الحوكمة والامتثال:

- التوجيه والإشراف على إعداد دليل الحوكمة المؤسسية وإجراء التحديث عليه كلما دعت الحاجة لذلك، والتوصية لمجلس الإدارة في ضوء ذلك ومراقبة تطبيق هذا الدليل.
- التأكد من تطبيق دليل الحوكمة في الشركة .
- متابعة الامتثال للتشريعات النافذة ذات العلاقة بالشركة وبأعمالها واتخاذ الإجراءات اللازمة لتحقيق ذلك ، والتنسيق مع دائرة الامتثال لوضع أسس فعّالة للامتثال بها .
- مراقبة ومتابعة تطبيق سياسة الامتثال وسياسة مكافحة غسل الأموال وتمويل الإرهاب.

##### ● لجنة التدقيق:

- مراجعة البيانات المالية للشركة قبل عرضها على المجلس، وبصفة خاصة التحقق من مدى تطبيق تعليمات البنك المركزي الأردني بشأن المخصصات المطلوبة.
- مراجعة نطاق ونتائج ومدى كفاية التدقيق الداخلي والخارجي للشركة.
- مراجعة القضايا المحاسبية ذات الأثر الجوهرية على البيانات المالية للشركة.
- مراجعة أنظمة الضبط والرقابة الداخلية في الشركة.
- مراجعة الملاحظات الواردة في تقارير البنك المركزي الأردني وتقارير المحاسب القانوني الخارجي ومتابعة الإجراءات المتخذة بشأنها.
- مراجعة تقارير مدقق الحسابات الخارجي حول أنظمة الضبط والرقابة الداخلية ونظام المعلومات والتوصية لمجلس الإدارة في ضوء ذلك.
- تقديم التوصيات للمجلس بخصوص تعيين مدقق الحسابات الخارجي، اتعابه، وأي شروط تتعلق بالتعاقد معه، بالإضافة الى تقييم استقلاليته، أخذه بعين الاعتبار أي أعمال أخرى كلف بها خارج نطاق عملية التدقيق.
- التوصية للمجلس فيما يتعلق بالأمر المرتبطة بإجراءات التدقيق الداخلي وعمل المدقق الخارجي.

##### ● لجنة إدارة المخاطر:

- مراجعة سياسات إدارة المخاطر والتوصية لمجلس الإدارة بالموافقة عليها.
- مواكبة التطورات التي تؤثر على إدارة المخاطر في الشركة ، ورفع تقارير دورية عنها إلى مجلس الإدارة .
- التحقق من عدم وجود أي انحرافات في مستوى المخاطر الفعلية التي تتعرض لها الشركة عن مستوى المخاطر المقبولة التي وافق عليها مجلس الإدارة ، ورفع تقارير بذلك لمجلس الإدارة ومتابعة معالجتها في حال حدوثها .

- تهيئة الظروف المناسبة التي تضمن التعرف على المخاطر ذات الأثر الجوهري ، وأي أنشطة تقوم بها الشركة يمكن أن تعرضها لمخاطر أكبر من مستوى المخاطر المقبولة ، ورفع تقارير بذلك إلى مجلس الإدارة ومتابعة معالجتها .

#### ● لجنة الترشيحات والمكافآت:

- تحديد الأعضاء المستقلين في مجلس الإدارة استناداً الى شروط العضو المستقل، والتأكد من استقلالية الأعضاء المستقلين ومراجعة ذلك بشكل سنوي وإعلام البنك المركزي في حال انتفاء صفة الاستقلالية عن أي عضو منهم.
- تحديد الأشخاص المؤهلين للانضمام الى عضوية المجلس أو الإدارة التنفيذية العليا.
- تقييم أداء المجلس واللجان المنبثقة عنه والمدير العام للشركة، والتوصية لمجلس الإدارة في ضوء ذلك.
- التوصية لمجلس الإدارة بمنح العاملين الذين على رأس عملهم في الشركة الزيادات السنوية والمكافآت .

#### ● لجنة الضوابط :

- مراجعة وتقييم فعالية إجراءات الضوابط للتأكد من فعاليتها واقتراح ما تراه مناسباً من تعديل أو إضافة على هذه الإجراءات وعرضها على مجلس إدارة الشركة والتوصية له باعتمادها ، واقتراح مبادئ وسلوكيات العمل الخاصة بشركة التأمين الإسلامية وموظفيها ووكلائها.
- وضع واقتراح هيكل وإجراءات الضوابط التي يمكن تطبيقها على التأمين التكافلي وعرضها على مجلس إدارة الشركة ، ومراجعة وتقييم فعاليتها.
- الإشراف والمراقبة على تطبيق إطار سياسة الضوابط من خلال العمل المشترك مع الإدارة ولجنة التدقيق وهيئة الرقابة الشرعية .
- تزويد مجلس إدارة الشركة بتقارير وتوصيات مبنية استنتاجاتها لدى ممارستها لأعمالها.
- تقوم لجنة الضوابط وبشكل منتظم بإجراء تحليل شامل لغايات كشف واجتناب أي حالات لتعارض المصالح في سير عمليات وإدارة صندوق حملة الوثائق ، وخاصة الأمور المتعلقة بالتكاليف والنفقات على صندوق حملة الوثائق ومستوى الفائض التأميني الناتج .

#### ٥- اجتماعات هيئة الرقابة الشرعية :

عقدت هيئة الرقابة الشرعية ٤ اجتماعات خلال العام ٢٠٢٢ وحضرها جميع الأعضاء حضوراً وجاهياً.

## ٦- دائرة إدارة المخاطر :

أ- قامت شركة التأمين الإسلامية بتشكيل دائرة متخصصة لإدارة المخاطر في الشركة ، نظراً لطبيعة أعمال شركات التأمين لا بد من وجود دائرة متخصصة ومعنية بإدارة كافة أنواع المخاطر التي قد تتعرض لها الشركة بشكل فعال وكفاءة عالية ، ويقوم مجلس الإدارة بالرقابة بشكل مباشر على دائرة إدارة المخاطر من خلال لجنة إدارة المخاطر من أجل تحديد وقياس ومراقبة المخاطر التي تتعرض لها الشركة والتحقق من مدى كفاءة الضوابط الرقابية الموجودة لدى الشركة ، واتخاذ مخصصات كافية لمواجهة هذه المخاطر مع الأخذ بعين الاعتبار الالتزام بأحكام ومبادئ الشريعة الإسلامية .

ب- ويشتمل الهدف الرئيسي لإدارة المخاطر في توفير بيئة عمل آمنة وملائمة لتحقيق أهداف الشركة الاستراتيجية .

ج- تتبع دائرة إدارة المخاطر وظيفياً إلى لجنة إدارة المخاطر ، وتتبع إدارياً إلى مدير عام الشركة .

د- تقوم دائرة إدارة المخاطر بتنفيذ الأعمال التالية :

١. مراجعة منهجية إدارة المخاطر بالتنسيق مع لجنة إدارة المخاطر في الشركة .
٢. تنفيذ استراتيجية إدارة مخاطر الشركة وتطوير سياسات وإجراءات عمل لإدارة كافة أنواع المخاطر .
٣. تطوير منهجيات لتحديد وقياس ومراقبة وضبط كل نوع من أنواع المخاطر .
٤. رفع تقارير لمجلس الإدارة من خلال لجنة إدارة المخاطر وتزويد أعضاء الإدارة التنفيذية العليا بنسخة منه، بحيث تتضمن التقارير معلومات عن منظومة المخاطر الفعلية لكافة أنشطة الشركة بالمقارنة مع وثيقة المخاطر المقبولة ، ومتابعة معالجة الانحرافات السلبية .
٥. التحقق من تكامل آليات قياس المخاطر مع أنظمة المعلومات الإدارية المستخدمة .
٦. دراسة وتحليل كافة أنواع المخاطر التي تواجهها الشركة .
٧. تقديم التوصيات للجنة إدارة المخاطر عن تعرض الشركة للمخاطر ، وتسجيل حالات الاستثناءات من سياسة إدارة المخاطر .
٨. توفير المعلومات اللازمة حول مخاطر الشركة ، لاستخدامها لأغراض الإفصاح .
٩. مراقبة التزام دوائر الشركة بالمستويات المحددة للمخاطر المقبولة .

هـ - تم بيان المخاطر لدى الشركة في الإيضاح (٤٢) في البيانات المالية للعام ٢٠٢٢ .

و- قامت لجنة التدقيق بالاجتماع مرة واحدة خلال العام ٢٠٢٢ مع مدير دائرة إدارة المخاطر وذلك بدون حضور أعضاء الإدارة التنفيذية العليا في الشركة.

## ٧- دائرة الامتثال :

أ- قامت شركة التأمين الإسلامية بتشكيل دائرة الامتثال في الشركة ، نظراً لطبيعة أعمال الشركة لا بد من وجود دائرة متخصصة ومعنية بالامتثال ولإدارة مخاطر عدم الامتثال التي قد تتعرض لها الشركة بشكل فعال وكفاءة عالية، ويقوم مجلس الإدارة بالرقابة بشكل مباشر على دائرة الامتثال من خلال لجنة الحوكمة والامتثال .

ب- ويتضمن الهدف الرئيسي لدائرة الامتثال بما يلي :

١. حماية الشركة من مخاطر عدم الامتثال للتشريعات النافذة ذات العلاقة والتي قد تُعرضها لمخالفات قد تؤثر على سمعة الشركة وأعمالها وعملياتها .

٢. ضمان امتثال دوائر الشركة المختلفة وأعمالها وعملياتها بالتشريعات النافذة ذات العلاقة وأن كافة دوائر الشركة تعمل ضمن بيئة رقابية محكمة وملتزمة بالتشريعات بحيث تكون علاقة دائرة الامتثال بالدوائر الأخرى في الشركة علاقة تكاملية .

ج- تتبع دائرة الامتثال وظيفياً إلى لجنة الحوكمة والامتثال ، وتتبع إدارياً إلى مدير عام الشركة .

د- قامت لجنة التدقيق بالاجتماع مرة واحدة خلال العام ٢٠٢٢ مع مدير الامتثال وذلك بدون حضور أعضاء الإدارة التنفيذية العليا في الشركة.

هـ- تقوم دائرة الامتثال بالمهام التالية :

١) رفع تقارير دورية إلى لجنة الحوكمة والامتثال بما يخص النتائج التي تم التوصل إليها في حال حدوث مخالفة لأي من التشريعات النافذة ذات العلاقة أو أي من السياسات المتعلقة بعمل الشركة مع وضع التوصيات اللازمة للحد من المخاطر المترتبة على ذلك ، وإرسال نسخة من هذه التقارير إلى المدير العام .

٢) تقديم التوصيات إلى الموظفين الرئيسيين المعنيين بخصوص :

أ- المشاريع الخاصة بأي منتجات أو خدمات جديدة يتوقع أن تطرحها الشركة ، ومراجعتها للتأكد من انسجامها مع التشريعات النافذة ذات العلاقة .

ب- السياسات والإجراءات المنظمة لأعمال وعمليات الشركة

٣) التنسيق مع دوائر الشركة ذات العلاقة لمتابعة تزويد الجهات الرقابية بالمتطلبات الواردة في التشريعات ذات العلاقة وفقاً للمواعيد المحددة فيها .

٤) عرض جميع التشريعات، السياسات، الإجراءات، الاتفاقيات والإعلانات الخاصة بأعمال وعمليات الشركة على الموظفين العاملين فيها وتوجيههم بخصوصها .

٥) نشر الوعي والثقافة لدى العاملين في الشركة بخصوص الامتثال وإبلاغهم بواجباتهم فيما يتعلق بالتشريعات النافذة ذات العلاقة والمسؤوليات المترتبة عليهم في حال مخالفتها، والإبلاغ عن أية مخالفات أو انتهاكات للقوانين أو الأنظمة أو التعليمات أو القرارات أو الممارسات السليمة والأمانة أو عدم توافق أي ممارسات مع إجراءات العمل التي تم وضعها .

٦) التأكد من عدم وجود أي نقص أو خلل في الطلبات أو المخاطبات والمراسلات الموجهة للبنك المركزي أو أي جهة رقابية أخرى قبل إرسالها حسب الأصول .

٧) التأكد من إعلام البنك المركزي عند شغور مركز أي من أعضاء مجلس إدارة الشركة أو الموظفين الرئيسيين فيها ، والتأكد من قيام الشركة بملء المركز الشاغر خلال المهلة القانونية بحسب التعليمات النافذة ذات العلاقة بعد أخذ موافقة البنك المركزي المسبقة على ذلك .

٨) أي مهام أخرى يتوجب على دائرة الامتثال القيام بها فيما يخص الامتثال سواء كانت منصوص عليها بالتشريعات النافذة ذات العلاقة أو كانت لازمة لضمان سير أعمال وعمليات الشركة بشكل آمن وسليم .

## ٨- سياسة المكافآت

### أ- سياسة مكافآت أعضاء مجلس الإدارة

تطبق أحكام هذه السياسة بالحدود التي لا تتعارض مع الأنظمة النافذة بالشركة والتعليمات الصادرة عن البنك المركزي وتعليمات الحكومة الخاصة بشركات التأمين رقم (١) لسنة ٢٠٢٢ وتعديلاتها وقانون الشركات الأردني وقانون وتعليمات هيئة الأوراق المالية والتشريعات النافذة ذات العلاقة .

يشمل نطاق العمل : المكافآت السنوية ، بدل التنقلات ، المياومات للعضو الغير المقيم أو العضو المقيم في حال توكيله بمهمة خارج الأردن ، وبدل عضوية لجنة التدقيق .

يوجد ملخص عن كافة المكافآت والمزايا المالية التي مُنحت لأعضاء مجلس الإدارة كلّ على حدة في الملحق الأول ( تعليمات الإفصاح في هيئة الأوراق المالية) .

### ب- سياسة منح مكافآت مالية للموظفين

تطبق أحكام هذه السياسة بما لا يتعارض مع الأنظمة النافذة في الشركة وقانون العمل الأردني رقم ٨ لسنة ١٩٩٦ وتعديلاته .

يشمل نطاق العمل : الزيادات السنوية والمكافآت وهي مرتبطة بتقييم الأداء للموظف .

يوجد ملخص عن كافة المكافآت والمزايا المالية التي مُنحت لأعضاء الإدارة التنفيذية العليا كلّ على حدة في الملحق الأول ( تعليمات الإفصاح في هيئة الأوراق المالية) .



## ٩- الإفصاح والشفافية

- يقوم المجلس بالتأكد من نشر المعلومات المالية وغير المالية التي تم أصحاب المصالح .
- يتأكد المجلس من التزام الشركة بالإفصاحات التي حددها البنك المركزي وتعليمات الإفصاحات الصادرة عن هيئة الأوراق المالية والتشريعات الأخرى النافذة ذات العلاقة، والإفصاحات التي حددتها المعايير الدولية للإبلاغ المالي (IFRS)، ومعايير المحاسبة الدولية (IAS)، بالإضافة إلى الإفصاحات التي حددتها المعايير الصادرة عن هيئة المحاسبة والمراجعة للمؤسسات المالية الإسلامية .
- يتأكد المجلس بأن التقرير السنوي للشركة وتقاريرها الربعية إفصاحات تتيح للمساهمين الحاليين أو المحتملين الاطلاع على نتائج العمليات والوضع المالي للشركة .
- يشتمل الملحق الأول (متطلبات الإفصاح في تعليمات هيئة الأوراق المالية) على المعلومات المطلوبة عن كل عضو من أعضاء مجلس الإدارة (طبيعة عضويته في المجلس (بصفته الشخصية / ممثلاً لشخص اعتباري) و (مستقل / غير مستقل) ومؤهلاته وخبراته ومقدار مساهمته في رأسمال الشركة ، وعضويته في لجان المجلس وتاريخ انتخابه أو تعيينه وأي عضويات أخرى يشغلها في مجالس إدارات شركات أخرى ، والمكافآت التي حصل عليها أياً كان شكلها من الشركة عن العام ٢٠٢٢ ، وأي عمليات أخرى تمت بين شركة التأمين الإسلامية و العضو أو الأطراف ذوي الصلة به .
- يشتمل الملحق الثاني "تقرير الحوكمة" على جدول يُبين عدد مرات اجتماعات المجلس واللجان المنبثقة عنه خلال عام ٢٠٢٢ وتاريخ كل اجتماع وعدد مرات حضور الأعضاء لتلك الاجتماعات وإن كان حضور العضو وجاهياً أم عبر وسائل الاتصال المرئية أو المسموعة .
- يشتمل الملحق الأول معلومات عن أعضاء مجلس الإدارة المستقلين خلال العام ٢٠٢٢ ، ولا يوجد موظفين رئيسيين مستقلين في العام ٢٠٢٢ .
- يشتمل الملحق الأول (متطلبات الإفصاح في تعليمات هيئة الأوراق المالية) قائمة بأسماء المساهمين الذين يمتلكون نسبة (٥%) أو أكثر من رأسمال الشركة مقارنة مع السنة السابقة .
- يتضمن التقرير السنوي نصاً يُفيد بأن مجلس الإدارة مسؤول كحد أدنى عن دقة وكفاية البيانات المالية والمعلومات الواردة في التقرير السنوي ، وعن كفاية وكفاءة أنظمة الضبط والرقابة الداخلية .
- يتضمن التقرير السنوي إقراراً لأعضاء مجلس الإدارة بأن أيّاً منهم لم يحصل على أية منافع مادية أو عينية خلال عمله في الشركة ولم يفصح عنها ، وسواءً كانت له شخصياً أو لأي من ذوي الصلة به ، وذلك عن السنة السابقة .
- تؤكد شركة التأمين الإسلامية التزامها بتطبيق الأحكام والبنود الواردة في دليل الحوكمة المعتمد من قبل مجلس الإدارة والمنشور أيضاً على موقعها الإلكتروني .



THE ISLAMIC INSURANCE CO.

شركة التأمين الإسلامية

## إقرار

يقر مجلس إدارة شركة التأمين الإسلامية :

لم يحصل أي عضو من أعضاء مجلس الإدارة على أي منافع خلال عمله في شركة التأمين الإسلامية ولم يقصص عنها ، سواء كانت تلك للنافع مادية أو عينية خلال عمله ، وسواء كانت له شخصياً أو لأي من ذوي الصلة به ، وذلك عن السنة السابقة .

رئيس مجلس الإدارة

نائب رئيس مجلس الإدارة

عضو

موسى عبد العزيز محمد شحاتة

أيمن عبد الكريم بشر ححات

حسن حمدي "محمد صبري" الطباع

عضو

عضو

عضو

د. حسين سعيد محمد احمد سيفشان

د. موسى عمر مبارك أبو عجميد

يوسف اسماعيل محمود فتان

عضو

عضو

عضو

أسعد داود ابراهيم النيسي

فاهم محمد أحمد الكوك الشحي

خالد عبد الله عجلان ابراهيم

عضو

عضو

جهاد صبحي جمال الدين الشريف

محمد عبد اللطيف عمر غراب



**تقرير هيئة الرقابة الشرعية**  
**لشركة التأمين الإسلامية**  
**للسنة المالية المنتهية في ٢٠٢٢/١٢/٣١**  
**عمّان - الأردن**

**قامت** هيئة الرقابة الشرعية للشركة بالتدقيق على سجلات وحسابات ووثائق الشركة وعقدت عدة اجتماعات لدراسة الموضوعات المتعلقة بأعمال الشركة للسنة المالية المنتهية في ٢٠٢٢/١٢/٣١ ، استناداً إلى المعايير الشرعية الصادرة عن هيئة المحاسبة والمراجعة للمؤسسات المالية الإسلامية وثبّت الهيئة للسادة المساهمين المحترمين ما يلي :-

- ١- أن الشركة تقوم بإدارة عمليات التأمين التعاوني المقرّ شرعاً من المجامع الفقهية والمعايير الشرعية نيابة عن حملة الوثائق على أساس الوكالة بأجر معلوم وفق وثائق التأمين المعتمدة من قبِل الهيئة الشرعية للشركة .
- ٢- أنه تم بفضل الله تبارك وتعالى تجديد اتفاقيات إعادة التأمين لعام ٢٠٢٢ م ضمن الأسس والضوابط الشرعية التي حددها الهيئة طبقاً للمعيار الشرعي رقم (٤١) بشأن إعادة التأمين .
- ٣- أن الشركة قد التزمت في إدارة الأموال واستثمارها بالضوابط والمعايير والأسس الشرعية المعتمدة من الهيئة بما يتفق وأحكام ومبادئ الشريعة الإسلامية .
- ٤- تأكّدت الهيئة من فصل حساب حملة الوثائق عن حساب المساهمين .
- ٥- أن الشركة تعتمد توزيع الفائض التأميني على جميع المشتركين من حملة الوثائق باعتبارهم وحدة واحدة وفق الطريقة الأولى الصادرة عن هيئة المحاسبة والمراجعة للمؤسسات المالية الإسلامية وفق المعيار الشرعي رقم (٢٦) البند ٢/١٢ ، حيث تعتبره الهيئة أفضل الطرق المعتمدة لتوزيع الفائض التأميني .
- ٦- تم التنسيق بين الهيئة الشرعية للشركة ولجنة الضوابط لتحقيق التوازن بين مصالح حملة الوثائق ومصالح المساهمين ، وتأكّدت الهيئة من أن الاحتياطات الفنية وأسس توزيع الفائض التأميني تمت وفق المعايير الشرعية .
- ٧- أن الشركة قامت بمساهمة فاعلة في دعم المؤسسات الخيرية من حساب وجوه الخير وفق الفتوى الشرعية الخاصة بمصارف وجوه الخير المعتمدة من الهيئة .
- ٨- أن الهيئة قد أجابت على استفسارات الإدارة المتعلقة بإدارة العمليات التأمينية .

وانتهت الهيئة إلى أن وثائق الشركة ، واتفاقيات إعادة التأمين ، وحسابات الشركة ، واستثماراتها وجميع نشاطاتها تتفق مع أحكام ومبادئ ومقاصد الشريعة الإسلامية .





تقدّر الهيئة ، التزام الشركة بأحكام الشريعة الإسلامية ومبادئها الغراء ، وما تبذله من جهود متميزة في تقديم خدماتها للمتعاملين معها ، وحرصها على زيادة نسبة إعادة التأمين لدى شركات أو جهات الإعادة الإسلامية حيث أصبح معظم الإعادة لدى هذه الشركات أو الجهات .

وتدعو الهيئة للشركة بالمزيد من التوفيق والازدهار لتحقيق الغايات والأهداف التي تصبو إليها وتشكر السادة المساهمين ، وحملة الوثائق ، ومجلس الإدارة ، وإدارة الشركة والعاملين فيها على جهودهم لإنجاح صناعة التأمين التكافلي الإسلامي ، والله تبارك وتعالى الموفق .

والسلام عليكم ورحمة الله وبركاته ،،،

نائب رئيس الهيئة  
أ.د. عبد الرحمن إبراهيم الكيلاني

رئيس الهيئة  
أ.د. محمود علي مصلح السرطاوي

أمين سر الهيئة  
د. حمدي محمد مراد

عضو الهيئة  
أ.د. وائل محمد عبد الله عريّات



## شركة التأمين الإسلامية

المساهمة العامة المحدودة

### تقرير لجنة الضوابط لشركة التأمين الإسلامية لعام ٢٠٢٢ هـ - ١٤٤٤ هـ عمّان - الأردن

تمّ في تمام الساعة الثانية عشرة والنصف من ظهر يوم الاثنين ٢٥/١٢/١٤٤٤ الموافق ١٩/كانون أول/٢٠٢٢ م ، اجتماع لجنة الضوابط للشركة في قاعة الاجتماعات بمقر الشركة الرئيس الكائن في شارع وصفي التل- الجاردنز سابقاً- مجمع الطباع ، الطابق الثاني ، بحضور كل من :-

- فضيلة الأستاذ الدكتور محمود علي السرطاوي رئيساً
- سعادة الدكتور حسين سعيد سعيّفان عضواً
- فضيلة الدكتور حمدي محمد مراد المراقب الشرعي/ عضواً

كما حضر الاجتماع سعادة السيد رضا أمين دحبور مدير عام الشركة .

يُسعد لجنة الضوابط لشركة التأمين الإسلامية م.ع.م بعد أن اطلعت على حسابات ووثائق الشركة ذات الصلة لعام ١٤٤٣ / ١٤٤٤ هـ الموافق ٢٠٢٢ م ، واستأنست بالمعايير الشرعية والمحاسبية الصادرة عن هيئة المحاسبة والمراجعة للمؤسسات المالية الإسلامية وقرارات المجامع الفقهية واطلعت على تقرير هيئة الرقابة الشرعية ، أن تضع بين أيدي السادة المساهمين المحترمين ما يلي :-

- ١- أن الشركة تقوم بإدارة عمليات التأمين التعاوني المقرر شرعاً نيابة عن حملة الوثائق على أساس الوكالة بأجر معلوم وفق وثائق التأمين المعتمدة .
- ٢- أن تجديد اتفاقيات إعادة التأمين لعام ٢٠٢٢ تمّت وفق الأسس والمعايير والضوابط الشرعية التي حدتها هيئة الرقابة الشرعية طبقاً للمعيار الشرعي رقم (٤١) بشأن إعادة التأمين .
- ٣- أن الشركة قد التزمت في إدارة الأموال واستثمارها حسب الأسس والمعايير والضوابط الشرعية المعتمدة وبما يتفق وأحكام ومبادئ الشريعة الإسلامية .



- ٤- أن الشركة تعتمد في توزيع الفائض التأميني على جميع المشتركين من حملة الوثائق حسب الفتوى الصادرة عن هيئة الرقابة الشرعية للشركة لتوزيع الفائض التأميني في ضوء المعيار الشرعي الخاص بتوزيع الفائض التأميني الصادر عن هيئة المحاسبة والمراجعة للمؤسسات المالية الإسلامية.
- ٥- أن الإدارة المالية للشركة قامت بتكوين الاحتياطات والمخصصات الفنية وتوزيع الفائض التأميني وأرباح الاستثمار بما يتفق والمعايير الشرعية .
- ٦- أن اللجنة قامت بمراجعة البيانات المالية المستخرجة من سجلات الشركة والمتعلقة بالتكاليف والنفقات الخاصة بصندوق حملة الوثائق والفائض التأميني ووجدت أنها موافقة للأسس والمعايير الشرعية .
- ٧- أن اللجنة تأكدت من المراقبة والإشراف على تطبيق إطار سياسة الضوابط من خلال العمل المشترك مع الإدارة التنفيذية ولجنة التدقيق المنبثقة عن مجلس الإدارة وهيئة الرقابة الشرعية .
- ٨- تابعت اللجنة في عملها ما ورد من معايير صادرة عن هيئة المحاسبة والمراجعة للمؤسسات المالية الإسلامية بهذا الشأن ، وأنه تم وضع دليل الحوكمة المؤسسية وميثاق السلوك المهني الخاص بالشركة وموظفيها .

**وعلى** ضوء ذلك تدعو اللجنة للشركة بالمزيد من التوفيق والازدهار لتحقيق الغايات والأهداف التي تصبو إليها وتشكر السادة المساهمين ، وحملة الوثائق ، ومجلس الإدارة ، وهيئة الرقابة الشرعية ، وإدارة الشركة والعاملين فيها على جهودهم لإنجاح هذه الصناعة المالية الإسلامية ، والله تبارك وتعالى الموفق .

وقد انتهى الاجتماع بحمد الله وتوفيقه حوالي الساعة الواحدة والنصف من بعد الظهر .

والسلام عليكم ورحمة الله وبركاته ،،،

أ.د. محمود علي مصلح السرطاوي  
رئيس اللجنة



د. حسن سعيد سيفان  
عضو اللجنة

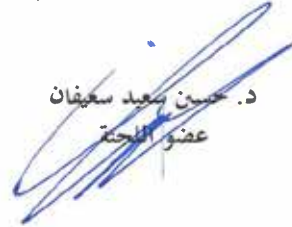

د. حمدي محمد مراد  
المراقب الشرعي / عضواً

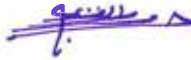



### تقرير مدقق الحسابات المستقل

المادة/ المساهمين المحترمين  
 شركة التأمين الإسلامية  
 (شركة مساهمة عامه محدودة)  
 عمان - المملكة الأردنية الهاشمية

تحية طيبة وبعد،،،

#### الرأي:

لقد قمنا بتدقيق القوائم المالية لشركة التأمين الإسلامية ("الشركة")، والتي تشمل قائمة المركز المالي كما في 31 كانون الأول 2022، قائمة الربح أو الخسارة والدخل الشامل الأخر، وقائمة التغيرات في حقوق الملكية، وقائمة التدفقات النقدية للسنة المنتهية في ذلك التاريخ، وملخصاً للسياسات المحاسبية الهامة والإيضاحات التفسيرية الأخرى من 1 إلى 48.

في رأينا، أن القوائم المالية المرفقة ككل تظهر بعل، من كافة النواحي الجوهرية، المركز المالي كما في 31 كانون الأول 2022، وأدائها المالي وتدقيقها التقني للسنة المالية المنتهية في ذلك التاريخ وفقاً لأحكام ومبادئ الشريعة الإسلامية حسبما تقرره الهيئة الشرعية للشركة وطبقاً لمعايير المحاسبة للمؤسسات المالية الإسلامية الصادرة عن هيئة المحاسبة والمراجعة للمؤسسات المالية الإسلامية.

#### أساس الرأي:

تم تدقيقنا وفقاً لمعايير التدقيق الدولية المعتمدة في المملكة الأردنية الهاشمية. إن مسؤوليتنا بموجب تلك المعايير تم توضيحها بالتفصيل في قسم "مسؤوليات المدقق عن تدقيق القوائم المالية" في تقريرنا. إننا مستقلون عن الشركة وذلك وفقاً لقواعد آداب وسلوك المهنة الصادر عن مجلس المعايير الدولية لآداب وسلوك المهنة للمحاسبين المهنين وكذلك متطلبات آداب وسلوك المهنة المعتمدة في المملكة الأردنية الهاشمية ذات الصلة بتدقيقنا للقوائم المالية، كما أننا لازلنا بمسؤوليتنا الأخلاقية الأخرى، وفقاً لتلك القواعد والمتطلبات. باعتبارنا أن أدلة التدقيق التي حصلنا عليها كافية وملائمة لأن تكون أساساً لإبداء رأيها.

#### أمور التدقيق الهامة:

إن أمور التدقيق الهامة هي الأمور التي، وفقاً لإجتهادنا المهني، كانت الأكثر جوهرية خلال تدقيق القوائم المالية للسنة الحالية. إن هذه الأمور تم أخذها بالاعتبار في سياق تدقيقنا للقوائم المالية ككل، وتكوين رأيها حول القوائم المالية ككل، وليس لغرض إبداء رأي منفصل حول هذه الأمور. ومنها:

نطاق التدقيق لمواجهة أمر التدقيق الهام ولهما يلي أهم إجراءات تدقيقنا لهذا الأمر:	أمر التدقيق الهام
<ul style="list-style-type: none"> <li>• واجبا المنهجية والأحكام المستندة والاقرضات الإدارية المستندة في تقييم خسارة انخفاض القيمة.</li> <li>• على أساس العينة، تحققنا من دقة تقارير أضرار ذمم التأمين ومعددي التأمين من خلال مطابقة الأرصدة مع المستندات الأصلية.</li> <li>• على أساس العينة، طلبنا مصدقة خارجية على المبلغ القائم مع الأطراف المتأهلة. وفي الحالات التي لم نحصل على رد، أجرينا اختبارات بدلية للتأكد من وجود ذلك الذمم المدينة ودقتها.</li> <li>• لقد تحدثنا الاقرضات الرئيسية للإدارة بشأن مخاطر الائتمان وملهجة الاحتياط، بما في ذلك المراسلات مع شركة التأمين وإعادة التأمين لتقييم إمكانية الاسترداد.</li> </ul>	<p>1- ذمم التأمين ومعددي التأمين المدينة</p> <p>كما في 31 كانون الأول 2022م، كان لدى الشركة صافي ذمم تأمين مدينة بمبلغ 3,299,173 دينار أردني وصافي ذمم معددي التأمين المدينة بمبلغ 1,356,534 دينار أردني، ومخصص انخفاض للذمم التأمين المدينة بمبلغ 588,015 دينار أردني ومخصص انخفاض للذمم معددي التأمين المدينة بمبلغ 211,985 دينار أردني.</p> <p>لقد اعتبرنا هذه المسألة أمر تدقيق رئيسي حيث يتطلب تقييم انخفاض القيمة أحكام موضوعية فيما يتعلق بتقدير مبلغ وتوقيت التدفقات النقدية الواردة المستقبلية. وعند إصدار هذه الأحكام تقوم الإدارة بتقييم خصائص المخاطر الائتمانية التي تعتبر حالة التآخر عن السداد لها مؤشر على الفترة على دفع جميع المبالغ المستحقة وفقاً لشروط التأمينية.</p>

**تقرير مدقق الحسابات المستقل (تابع)**
**أمور التدقيق الهامة: (تابع)**

أمور التدقيق الهامة (تابع)	نطاق التدقيق لمواجهة أمر التدقيق الهام (تابع)
<p>1- ذمم التأمين ومعودي التأمين المدينة (تابع)</p> <p>وفيما يخص الذمم المدينة ذات الأهمية الفنية، تقوم الشركة أيضاً بتقييم الانخفاض في القيمة بشكل فردي على أساس منتظم. والموضح في الإيضاح رقم 2.5 حول القوائم المالية للاطلاع على السياسة المحاسبية حول الانخفاض في قيمة ذمم التأمين وإعادة التأمين المدنية، والإيضاح رقم 2.3 للتقديرات والإقرارات المحاسبية الهامة، والإيضاح رقم 10 حول أرصدة الذمم المدينة للتأمين وإيضاح 11 حول ذمم إعادة التأمين المدنية.</p>	<p>وفيما يلي أهم إجراءات تدقيقنا لهذا الأمر: (تابع)</p> <ul style="list-style-type: none"> <li>أخذنا بعين الاعتبار الأساس المنطوق في النهج المستخدم في السنوات السابقة، وتم فحص الاختلافات والتغيرات الكبيرة في الإقرارات الرئيسية وأساسها.</li> <li>أخذنا بعين الاعتبار أيضاً كفاية الإقرارات في القوائم المالية مع متطلبات المصير الدولية للتقرير المالية.</li> </ul>
<p>2- تقييم التزامات الإمداعات النهائية الناشئة عن عقود التأمين</p> <p>كما في 31 كانون الأول 2022، بلغت الإمداعات تحت التسوية والمطالبات المتكبدة وغير المبلغ عنها 8,549,271 دينار أردني كما هو مبين في قائمة تكلفة التعويضات لفروع التأمين العامة والتكاليف حول القوائم المالية.</p> <p>يتضمن تقدير مطلوبات عقود التأمين النهائية درجة كبيرة من الحكم. تستند الإقرارات على أفضل تقدير لتكلفة النهائية لجميع المطالبات المتكبدة ولكن لم يتم تسويتها في تاريخ معين، سواء تم الإبلاغ عنها أم لا.</p> <p>وعلى وجه الخصوص، تتدبر المطالبات المتكبدة والتي لم يتم الإبلاغ عنها واستخدام التوقعات الاكتوارية والإحصائية تضمن على درجة كبيرة من الحكم. يستخدم الاكتواري مجموعة من الأساليب الاكتوارية لتحديد تلك الاحتياطيات الفنية وتستند تلك الأساليب إلى عدد من الإقرارات الصريحة أو الضمنية المتعلقة بقيمة التسوية المتوقعة وأنماط تسوية المطالبات.</p>	<p>لقد قمنا بفهم وتقييم الإجراءات الرقابية الرئيسية المتبعة من قبل الشركة فيما يتعلق بعملية إدارة المطالبات وتكوين الاحتياطيات الفنية من حيث إكمال ودقة بيانات المطالبات المستخدمة في عملية تكوين الاحتياطيات الاكتوارية.</p> <p>لقد قمنا بتقييم مدى كفاية وفترات وموضوعة خبر الإدارة من خلال فحص مؤهلاتهم وخبراتهم المهنية وتقييم علاقتهم مع المشاهير.</p> <p>للحصول على أدلة التدقيق الكافية لتقييم سلامة البيانات المستخدمة كمداخل في التقييمات الاكتوارية، قمنا باختيار على أساس العينة، إكمال ودقة بيانات المطالبات الأساسية المستخدمة من قبل المصير الاكتواري في الشركة في تقدير المطالبات المتكبدة غير المبلغ عنها عن طريق مقارنة سجلات المحاسبية.</p> <p>لتقييم منهجية وإقرارات الشركة تم الاستعانة بخبيرنا الاكتواري لهم وتقييم ممارسات الشركة الاكتوارية والاحتياطيات الفنية المكونة من أجل الحصول على إطمئنان بشأن التقرير الاكتواري للشركة، قام خبيرنا الاكتواري بما يلي:</p> <ul style="list-style-type: none"> <li>- تقييم ما إذا كانت منهجيات الشركة الاكتوارية تتسق مع تلك المستخدمة في القطاع ومع الفترات السابقة، سيما لتبرير كاف لأي اختلافات جوهرية.</li> <li>- تقييم الإقرارات الاكتوارية الرئيسية متضمنة نسب المطالبات والتكرار المتوقع وحجم المطالبات، قمنا بتقييم هذه الإقرارات بمقارنتها مع توقعاتنا المالية على الخبرة من سنوات سابقة واتجاهات الحالية ومعرفتنا بهذا القطاع.</li> <li>- فحصاً ملائمة منهجية طرق الاحتمال وأيضا الإقرارات المستخدمة والحسابات للإقرارات الرئيسية.</li> </ul>

- 2 -



### تقرير مدقق الحسابات المستقل (تابع)

#### معلومات أخرى:

إن الإدارة مسؤولة عن المعلومات الأخرى، تتضمن المعلومات الأخرى المعلومات في التقرير السنوي للشركة لسنة 2022م ولكن لا تتضمن القوائم المالية وتقريرنا حولها.

إن رأينا حول القوائم المالية لا يتضمن المعلومات الأخرى وإنتا لا ينبغي أي نوع من التأكيد حولها ومسؤوليتنا هي قراءة المعلومات الأخرى، بحيث نلتخذ بالإعتبار فيما إذا كانت المعلومات الأخرى غير متسجمة بشكل جوهري مع القوائم المالية أو المعلومات التي تم للتوصل إليها من خلال تدقيقنا وفي حال ظهر في تلك المعلومات الأخرى أخطاء جوهريّة، وفي حال استنتاجنا وجود خطأ جوهري في هذه المعلومات الأخرى، بناءً على العمل الذي قمنا به، فلهذا يتوجب علينا التقرير عن تلك الحقيقة، ولا يوجد أية أمور خاصة بهذا الموضوع يتوجب التقرير حولها.

#### مسؤوليات الإدارة والمكلفين بالحوكمة عن القوائم المالية:

إن الإدارة مسؤولة عن إعداد القوائم المالية وعرضها بشكل عادل، طبقاً لأحكام ومبادئ الشريعة الإسلامية حسبما تقرره الهيئة الشرعية للشركة ووفقاً لمعايير المحاسبة للمؤسسات المالية الإسلامية الصادرة عن هيئة المحاسبة والمراجعة للمؤسسات المالية الإسلامية. كما أن الإدارة مسؤولة عن أنظمة الرقابة الداخلية التي تراها ضرورية لإعداد قوائم مالية خالية من أخطاء جوهريّة، سواء كانت ناتجة عن غش أو خطأ.

عند إعداد القوائم المالية، فإن الإدارة مسؤولة عن تقييم مقترحة الشركة على الاستمرار في العمل وفقاً لأساس الاستمرارية والإفصاح، وحسبما هو ملائم، عن الأمور ذات العلاقة بالاستمرارية واستخدام أساس الاستمرارية مالم تنعزم الإدارة بتصفيّة الشركة أو إيقاف عملها، أو عدم وجود بدول حقيقي بخلاف ذلك.

إن المكلفين بالحوكمة هم المسؤولون عن الإشراف على عملية إعداد التقارير المالية في الشركة.

#### مسؤولية المدقق عن تدقيق القوائم المالية:

تتمثل أهدافنا في الحصول على تأكيد معقول فيما إذا كانت القوائم المالية ككل خالية من أي أخطاء جوهريّة سواء كانت ناتجة عن الغش أو الخطأ، وإصدار تقرير المدقق الذي يتضمن رأينا. إن التأكيد المعقول هو مستوى عالي من التأكيد، لكنه لا يضمن بأن التدقيق الذي تم القيام به وفقاً لمعايير التدقيق الدولية المستمدة في المملكة الأردنية الهاشمية ستكشف دائماً عن خطأ جوهري عند وجوده وتشأ الأخطاء عن الغش أو الخطأ وتعد جوهريّة، بمفردها أو في مجموعها، إذا كان يتوقع بشكل معقول بأنها ستؤثر على القرارات الاقتصادية التي يتخذها المستخدمون بناءً على هذه القوائم المالية. وكجزء من التدقيق وفقاً لمعايير التدقيق الدولية المستمدة في المملكة الأردنية الهاشمية، فإننا نمارس الحكم المهني ونحافظ على نزعة الشك المهني خلال التدقيق وعلينا أيضاً:

- تحديد وتقييم مخاطر وجود أي أخطاء جوهريّة في القوائم المالية، سواء كانت ناتجة عن الغش أو الخطأ، وتصميم وتنفيذ إجراءات التدقيق لمواجهة تلك المخاطر، والحصول على أدلة تدقيق كافية وملائمة لأن تكون أساساً لإبداء رأينا، بعد خطر عدم اكتشاف أي خطأ جوهري ناتج عن الغش أعلى من الخطر الناتج عن الخطأ، لأن الغش قد ينطوي على تواطؤ أو تزوير أو خنث متعمد أو إفادات مضللة أو تجاوزات لإجراءات الرقابة الداخلية.
- الحصول على فهم لأنظمة الرقابة الداخلية ذات الصلة بالتدقيق، من أجل تصميم إجراءات تدقيق ملائمة وفقاً للظروف، وليس بغرض إبداء رأي حول فاعلية أنظمة الرقابة الداخلية للشركة.
- تقييم مدى ملائمة المؤسسات المحاسبية المستخدمة، ومدى معقولية التقديرات المحاسبية والإفصاحات ذات العلاقة التي قامت بها الإدارة.
- استنتاج مدى ملائمة استخدام الإدارة لأساس الاستمرارية واستنداً إلى أدلة التدقيق التي تم الحصول عليها، فيما إذا كان هناك عدم تأكيد جوهري يتفق بأحداث أو ظروف قد تثير شكاً كبيراً حول مقترحة الشركة على الاستمرار في العمل وفقاً لمفهوم الاستمرارية. وإذا ما استنتجنا وجود عدم تأكيد جوهري، ونعين علينا لفت الانتباه في تقريرنا إلى الإفصاحات ذات العلاقة الواردة في القوائم المالية وإذا كانت تلك الإفصاحات غير كافية، نقوم بتعديل رأينا. تستند استنتاجاتنا إلى أدلة التدقيق التي تم الحصول عليها حتى تزيخ تقريرنا. ومع ذلك، فإن الأحداث أو الظروف المستقبلية قد تؤدي إلى توقف الشركة عن الاستمرار في العمل وفقاً لأساس الاستمرارية.

**agi**

Audit - Tax - Advisory  
تدقيق - ضريبة - استشارات

ABBASI GROUP INTERNATIONAL  
مجموعة العباسي الدولية

Al Amman 1190 - Jordan  
العاصمي ومركزه - عمان 1190 - الأردن

### تقرير مدقق الحسابات المستقل (تابع)

#### مسؤولية المدقق عن تدقيق القوائم المالية (تابع):

- تقديم العرض العام وحوكل ومحتوى القوائم المالية، بما في ذلك الإفصاحات، وفيما إذا كانت القوائم المالية تظهر المعاملات والأحداث ذات العلاقة بطريقة تحقق عرضاً عادلاً.
- تقوم بإبلاغ المكلّفين بالحوكمة - من بين أمور أخرى - بشأن التوافق والتوقيت المخطط للتدقيق والنتائج الهامة للتدقيق، بما في ذلك أية لوجه قصور هامة في أنظمة الرقابة الداخلية تم اكتشافها خلال التدقيق.
- كما تقوم بتزويد المكلّفين بالحوكمة ببيان يفيد بأننا نلتزم بالمتطلبات الأخلاقية ذات الصلة بالاستقلالية، وإبلاغهم بكافة العلاقات والأمور الأخرى التي قد يعتقد بأنها تؤثر بشكل معقول على استقلاليتنا، وتقديم ضوابط الالتزام ذات العلاقة إذا تطلب ذلك.
- ومن الأمور التي يتم إبلاغها للمكلّفين بالحوكمة، فإننا نحدد تلك الأمور التي كانت لها أهمية بالغة أثناء تدقيق القوائم المالية للفترة الحالية، واعتبارها أمور تدقيق رئيسية. نقوم بتبيان هذه الأمور في تقريرنا مالم تحظر الأنظمة والقوانين الإفصاح العلني عن هذا الأمر، أو عندها وفي ظروف نادرة للغاية، نرى أن الأمر لا ينبغي الإبلاغ عنه في تقريرنا بسبب التبعات السلبية للإبلاغ والتي تفوق - بشكل معقول - المصلحة العامة في ذلك الإبلاغ.

#### التقرير حول المتطلبات النظامية والتنظيمية الأخرى:

تحتفظ شركة التأمين الإسلامية بسجلات محاسبية منظمة بصورة أصولية للسنة المالية المنتهية في 31 كانون الأول 2022م، وتتفق من كافة النواحي الجوهرية مع القوائم المرفقة ونوصي الهيئة العامة بالمصادقة عليها.

التاريخ: 8 شباط 2023

مجموعة العباسي الدولية  
(عضو مستقل في مور العالمية)

حسن أمين حنّان  
إجازة رقم (674)







# شركة التأمين الإسلامية

المساهمة العامة المحدودة

عمان - الأردن

البيانات المالية

وتقرير المحاسب القانوني المستقل

للسنة المنتهية في ٣١ كانون الأول ٢٠٢٢



## شركة التأمين الإسلامية

### المساهمة العامة المحدودة

عمان - المملكة الأردنية الهاشمية

**قائمة المركز المالي كما في ٣١ كانون الأول ٢٠٢٢**

#### بيان (أ)

الموجودات	ايضاح رقم	٣١ كانون الأول ٢٠٢٢	٣١ كانون الأول ٢٠٢١
ودائع لدى البنوك	٣	٢١,٠٠٢,٩٨٤	١٨,٤٥٨,٥٤٨
موجودات مالية بالقيمة العادلة من خلال بيان الدخل/بيان إيرادات ومصروفات حملة الوثائق	٤	٤,٠٠٠,٠٠٠	٤,٠٠٠,٠٠٠
موجودات مالية بالقيمة العادلة من خلال الدخل الشامل الآخر	٥	٩,٤٠٥,٩٩٩	٩,١٨٢,٥٥٤
موجودات مالية بالكلفة المطفأة	٦	٧٤٧,٠٠٠	٧٤٧,٠٠٠
استثمارات عقارية	٧	٣٩٦,٠٥٥	.
<b>مجموع الاستثمارات</b>		<b>٣٥,٥٥٢,٠٣٨</b>	<b>٣٢,٣٨٨,١٠٢</b>
نقد في الصندوق ولدى البنوك	٨	٨٣٠,٤٨٣	٢,٢٦٥,٣٤٩
أوراق قبض وشيكات برسم التحصيل	٩	١,٤٢٠,٠٧٨	١,٣٧٧,٣٥٨
مدينون-صافي	١٠	٣,٢٩٩,١٧٣	٢,٩٢٨,٠٦٣
ذمم معيدي التأمين المدينة	١١	١,٣٥٦,٥٣٤	٥١٧,٣٠٥
ممتلكات ومعدات - صافي	١٣	١,٨٣٤,١٣٢	٦١٠,١٣٩
موجودات غير ملموسة	١٤	١٩,٨١٨	٧,٣٤٢
موجودات أخرى	١٥	٩٨١,٤٨٥	٨١٣,٢٧٥
<b>مجموع الموجودات</b>		<b>٤٥,٢٩٣,٧٤١</b>	<b>٤٠,٩٠٦,٩٣٣</b>

رئيس مجلس الإدارة

المدير العام

تعتبر الايضاحات المرفقة جزء من هذه البيانات المالية و تقرأ معها.



## شركة التأمين الإسلامية

### المساهمة العامة المحدودة

عمان - المملكة الأردنية الهاشمية

### قائمة المركز المالي كما في ٣١ كانون الأول ٢٠٢٢

#### بيان (أ)

المطلوبات وحقوق الملكية وحقوق حملة الوثائق	ايضاح رقم	٣١ كانون الأول ٢٠٢٢	٣١ كانون الأول ٢٠٢١
<b>المطلوبات</b>			
مخصص الإشتراكات غير المكتسبة - صافي		٦,٦٢٣,٥٧٨	٤,٩٣٧,١٨٥
مخصص العجز في الإشتراكات - صافي		١٠٥,٠٠٠	٠
مخصص الادعاءات - صافي		٨,٥٤٩,٢٧١	٧,٥٧٣,٤١٦
المخصص الحسابي - صافي	١٦	٨٦,٠١٨	٧٣,٦١٠
<b>مجموع مطلوبات عقود التأمين</b>		<b>١٥,٣٦٣,٨٦٧</b>	<b>١٢,٥٨٤,٢١١</b>
داننون	١٧	٤١٢,٥٠٠	٣٥٩,٧٢٤
ذمم معيدي التأمين الدائنة	١٨	٣,٦٣٩,٤٥٤	٢,٥٧٨,٧٨٠
مخصصات مختلفة	١٩	٤٩٨,٣٤٨	٤٤١,٠٧٣
مخصص ضريبة الدخل	١٢	٥٠٩,٧٦٧	٥٦١,٤٥٩
مطلوبات أخرى	٢٠	٤٧٥,٢١٣	٤١٨,٥٤٧
<b>مجموع المطلوبات</b>		<b>٢٠,٨٩٩,١٤٩</b>	<b>١٦,٩٤٣,٧٩٤</b>
<b>حقوق حملة الوثائق</b>			
احتياطي تغطية العجز (مخصص الطوارئ)	٢١	١,٠٠٢,٣٠٦	١,٣٠٠,٨٣٧
التغير المتراكم في القيمة العادلة	٢٣	(١٤,٣٢١)	(٨٦,٠١٧)
الفائض غير المطالب به	٢٤	٥٦,١٨٠	٨٩,٦١٧
الفائض المتراكم	٢٥	٠	١١,١٨٠
<b>مجموع حقوق حملة الوثائق</b>		<b>١,٠٤٤,١٦٥</b>	<b>١,٣١٥,٦١٧</b>

المدير العام

رئيس مجلس الإدارة

تعتبر الايضاحات المرفقة جزء من هذه البيانات المالية و تقرأ معها.



## شركة التأمين الإسلامية المساهمة العامة المحدودة

عمان - المملكة الأردنية الهاشمية

**قائمة المركز المالي كما في ٣١ كانون الأول ٢٠٢٢**

بيان (أ)

المطلوبات وحقوق الملكية وحقوق حملة الوثائق	ايضاح رقم	٣١ كانون الأول ٢٠٢٢	٣١ كانون الأول ٢٠٢١
<b>حقوق أصحاب الملكية</b>			
رأس المال المصرح به والمدفوع	٢٦	١٥,٠٠٠,٠٠٠	١٥,٠٠٠,٠٠٠
احتياطي اجباري	٢٧	٣,٦٩٤,٥١٠	٣,٤٥٤,٣١٨
احتياطي اختياري	٢٧	١,٢٤٥,٤٨٠	١,٠٠٥,٢٨٨
فروقات تحويل عملات اجنبية	٢٢	.	(٤٦,٨١٥)
التغير المتراكم في القيمة العادلة	٢٣	(٤٢,٩٦٢)	(٢٥٨,٠٥١)
الأرباح المدورة	٢٨	٣,٤٥٣,٣٩٩	٣,٤٩٢,٧٨٢
<b>مجموع حقوق اصحاب الملكية</b>		<b>٢٣,٣٥٠,٤٢٧</b>	<b>٢٢,٦٤٧,٥٢٢</b>
<b>مجموع (حقوق حملة الوثائق وحقوق الملكية)</b>		<b>٢٤,٣٩٤,٥٩٢</b>	<b>٢٣,٩٦٣,١٣٩</b>
<b>مجموع المطلوبات وحقوق الملكية وحقوق حملة الوثائق</b>		<b>٤٥,٢٩٣,٧٤١</b>	<b>٤٠,٩٠٦,٩٣٣</b>

المدير العام

رئيس مجلس الإدارة

تعتبر الايضاحات المرفقة جزء من هذه البيانات المالية و تقرأ معها.



## شركة التأمين الإسلامية

### المساهمة العامة المحدودة

عمان - المملكة الأردنية الهاشمية

## بيان إيرادات ومصروفات حملة الوثائق عن السنة المنتهية في ٣١ كانون الأول ٢٠٢٢

بيان (ب)

ايضاح رقم	٣١ كانون الأول ٢٠٢٢	٣١ كانون الأول ٢٠٢١
<b>الإيرادات</b>		
إجمالي الاشتراكات المكتتبة	٣١,٢١٤,٥٥٠	٢٥,١٨٨,٣٤١
يطرح : حصة معيدي التأمين	(١١,٠٦٥,١٧٩)	(٨,٦٤٥,٣٣٢)
<b>صافي الاشتراكات المكتتبة</b>	<b>٢٠,١٤٩,٣٧١</b>	<b>١٦,٥٤٣,٠٠٩</b>
صافي التغير في مخصص الاشتراكات غير المكتتبة	(١,٦٨٦,٣٩٣)	(٥٠,١٢١)
صافي التغير في مخصص العجز في الاشتراكات	(١٠٥,٠٠٠)	.
صافي التغير في المخصص الحسابي	(١٢,٤٠٨)	٦,٨٨٠
<b>صافي إيرادات الاشتراكات المتحققة</b>	<b>١٨,٣٤٥,٥٧٠</b>	<b>١٦,٤٩٩,٧٦٨</b>
بدل خدمة إصدار وثائق التكافل	٦٦٢,٦٥٠	٥١٤,٦٧٦
حصة حملة الوثائق من إيرادات الاستثمارات	٣٠	٢٨٦,٧٧٤
حصة حملة الوثائق من أرباح الموجودات المالية والاستثمارات	٣١	٧٩,٤٧٢
يطرح حصة أصحاب حقوق الملكية مقابل ادارة محفظة الاستثمار	٣٢	(٩١,٥٦١)
<b>مجموع الإيرادات</b>	<b>١٩,٢٨٢,٩٠٥</b>	<b>١٧,٢٨٩,٠١٨</b>
<b>المصروفات</b>		
التعويضات المدفوعة	٢٠,٦٩٢,٧٧٣	١٨,٥٧٢,٥٢٨
يطرح : مستردات	(١,٤٨٧,٧٦٨)	(١,٢١٥,٥٠٣)
يطرح : حصة معيدي التأمين	(٧,٥٢٠,٤٨١)	(٦,٥٥٨,٤٩٣)
<b>صافي التعويضات المدفوعة</b>	<b>١١,٦٨٨,٥٢٤</b>	<b>١٠,٧٩٨,٥٣٢</b>
صافي التغير في مخصص الادعاءات	٩٧٥,٨٥٥	(٦٨٦,٣٣٠)
حصة أصحاب حقوق الملكية مقابل ادارة عمليات التكافل	٣٢	٥,٧٧٤,٦٩٢
إشترارات فائض الخسارة	٣٣٦,٨٦٠	٤٣٣,٨٤٢
تكاليف اقتناء وثائق التكافل	٣٩٥,٥٢٧	٣٠٨,٤٣٦
مصاريف أخرى خاصة بالاكتتابات	٤٢١,١٥٨	٤١٦,٦٨٧
<b>صافي عبء التعويضات</b>	<b>١٩,٥٩٢,٦١٦</b>	<b>١٧,٠٦٤,٤٨٥</b>
يطرح: مخصص خسائر ائتمانية متوقعة (مدنيين)	.	.
يضاف: مخصص خسائر ائتمانية متوقعة (ودائع)	.	١٢,٠٧١
يطرح: مخصص خسائر ائتمانية متوقعة (شيكات برسم التحصيل)	.	(٢,٢٤١)
يطرح: مخصص التدني في المدنيين	.	.
<b>فائض حملة الوثائق قبل الضريبة</b>	<b>(٣٠٩,٧١١)</b>	<b>٢٣٤,٣٦٣</b>
ضريبة الدخل	١٢	(١٥٨,١٠٦)
<b>فائض حملة الوثائق بعد الضريبة</b>	<b>(٣٠٩,٧١١)</b>	<b>٧٦,٢٥٧</b>

المدير العام

رئيس مجلس الإدارة

تعتبر الايضاحات المرفقة جزء من هذه البيانات المالية و تقرأ معها.

## شركة التأمين الإسلامية

### المساهمة العامة المحدودة

عمان - المملكة الأردنية الهاشمية

### بيان الدخل عن السنة المنتهية في ٣١ كانون الاول ٢٠٢٢

بيان (ج)

ايضاح رقم	٣١ كانون الأول ٢٠٢٢	٣١ كانون الأول ٢٠٢١
٣٢ حصة أصحاب حقوق الملكية مقابل ادارة عمليات التكافل	٥,٧٧٤,٦٩٢	٥,٧٩٣,٣١٨
٣٢ حصة أصحاب حقوق الملكية مقابل ادارة محفظة الاستثمار	٩١,٥٦١	٩١,٥٢٤
٣٠ حصة أصحاب حقوق الملكية من ايرادات الاستثمارات	٦٤٩,٣٣٧	٦٨٤,٦٨٩
٣١ حصة أصحاب حقوق الملكية من أرباح الموجودات المالية والاستثمارات	٢٣٩,٨٨٩	٢٣٠,٠٣١
٣٣ ايرادات اخرى	١٤,٣٦٣	١٧,٥٩٨
<b>مجموع الإيرادات</b>	<b>٦,٧٦٩,٨٤٢</b>	<b>٦,٨١٧,١٦٠</b>
٣٤ نفقات الموظفين	٣,١٤٦,٢٩٠	٢,٨١٧,٩٦٤
٣٥ مصاريف إدارية وعمومية	٧٢٨,٧١٥	٦٩٧,٣٢٥
٣٦ مصاريف اخرى	٥٥,٠٠٠	٥٥,٠٠٠
مخصص اضافي	٣٧٥,٥٠٠	٥١٠,٠٠٠
استهلاكات واطفاءات	١١٧,٤١٦	١١٦,٣٨٣
مخصص خسائر ائتمانية متوقعة (ودائع)	٠	(١٠,٦٥٥)
<b>مجموع النفقات</b>	<b>٤,٤٢٢,٩٢١</b>	<b>٤,١٨٦,٠١٧</b>
<b>الربح قبل الضرائب</b>	<b>٢,٣٤٦,٩٢١</b>	<b>٢,٦٣١,١٤٣</b>
١٢ ضريبة الدخل	(٦٨٧,٠٤٢)	(٧٣٨,٩٩٨)
<b>ربح السنة</b>	<b>١,٦٥٩,٨٧٩</b>	<b>١,٨٩٢,١٤٥</b>
٣٧ حصة السهم من ربح السنة	٠,١١٠	٠,١٢٦
رئيس مجلس الإدارة		المدير العام

تعتبر الايضاحات المرفقة جزء من هذه البيانات المالية و تقرأ معها.



## شركة التأمين الإسلامية

المساهمة العامة المحدودة

عمان - المملكة الأردنية الهاشمية

### بيان الدخل الشامل لأصحاب حقوق الملكية عن السنة المنتهية في ٣١ كانون الأول ٢٠٢٢

#### بيان (د)

٣١ كانون الأول ٢٠٢١	٣١ كانون الأول ٢٠٢٢	
١,٨٩٢,١٤٥	١,٦٥٩,٨٧٩	<u>ربح السنة</u>
<b>يضاف: بنود الدخل الشامل الأخرى</b>		
(٤٦,٨١٥)	٤٦,٨١٥	حصة اصحاب حقوق الملكية من فروقات ترجمة عملات اجنبية لموجودات مالية مبادعة
٨٥٣,٠٤٧	٢١٥,٠٨٩	حصة أصحاب حقوق الملكية من التغير في القيمة العادلة
(٤٢,٣١٠)	(١٨,٨٧٨)	حصة اصحاب حقوق الملكية من خسارة بيع موجودات مالية بالقيمة العادلة من خلال الدخل الشامل الآخر
٠	٠	حصة اصحاب حقوق الملكية من خسارة تخفيض موجودات مالية بالقيمة العادلة من خلال الدخل الشامل الآخر
٧٦٣,٩٢٢	٢٤٣,٠٢٦	<b>مجموع بنود الدخل الشامل الأخرى</b>
٢,٦٥٦,٠٦٧	١,٩٠٢,٩٠٥	<b>مجموع الدخل الشامل للسنة</b>

المدير العام

رئيس مجلس الإدارة

تعتبر الايضاحات المرفقة جزء من هذه البيانات المالية و تقرأ معها.

# شركة التأمين الإسلامية

## المساهمة العامة المحدودة

عمان - المملكة الأردنية الهاشمية

### قائمة التدفقات النقدية عن السنة المنتهية في ٣١ كانون الأول ٢٠٢٢

بيان (هـ)		ايضاح رقم	
٢٠٢١ كانون الأول	٢٠٢٢ كانون الأول	٢٠٢٢ كانون الأول	٢٠٢١ كانون الأول
٢,٨٦٥,٥٠٦	٢,٠٣٧,٢١٠		
(١٧,٥٩٨)	(٦١٨)		
١١٦,٣٨٣	١١٧,٤١٦		
٥٠,١٢١	١,٦٨٦,٣٩٣		
.	١٠٥,٠٠٠		
(٦,٨٨٠)	١٢,٤٠٨		
(٦٨٦,٣٣٠)	٩٧٥,٨٥٥		
٣٦,٣٢٠	٥١,٥٩٢		
٥١٠,٠٠٠	٣٧٥,٥٠٠		
(٢٧,٢٣١)	.		
٢,٢٤١	.		
.	.		
.	.		
٢,٨٤٢,٥٣٢	٥,٣٦٠,٧٥٦		
١٤١,٨٦٠	(٤٢,٧٢٠)		
١٢٢,٩٠٣	(٣٧١,١١٠)		
٢٣١,١٨٨	(٨٣٩,٢٢٩)		
(٣٦,٧٤٥)	(١٦٨,٢١٠)		
(٣٩,٥٥١)	٥٢,٧٧٦		
(٢٦,٠٢٥)	٥,٦٨٣		
٢٤٩,٨٧١	١,٠٦٠,٦٧٤		
(٦٨,٩٤٩)	٥٦,٦٦٦		
٨٩,٦١٧	(٣٣,٤٣٧)		
٣,٥٠٦,٧٠١	٥,٠٨١,٨٤٩		
(٩٦٩,٨٠٧)	(٧٣٨,٧٣٤)		
٢,٥٣٦,٨٩٤	٤,٣٤٣,١١٥		
التدفقات النقدية من عمليات التشغيل		التدفقات النقدية من عمليات التشغيل قبل التغير في بنود رأس المال العامل	
صافي ربح السنة قبل الضريبة		أوراق قبض وشيكات برسم التحصيل	
أرباح بيع ممتلكات ومعدات		مدفونون	
التغيرات لنود غير نقدية		ذمم معدي التأمين المدنية	
الاستهلاك والإطفاءات		الموجودات الأخرى	
التغير في مخصص الإشتراكات غير المكتسبة		دائنون	
التغير في مخصص العجز في الإشتراكات		مخصصات مختلفة	
التغير في المخصص الحسابي		ذمم معدي التأمين الدائنة	
التغير في مخصص الإذاعات		المطلوبات الأخرى	
مخصص تعويض نهاية الخدمة		الفائض غير المطالب به	
مخصص اضافي		صافي التدفقات النقدية من عمليات التشغيل قبل الرسوم المدفوعة	
مخصص خسائر ائتمانية متوقعة (ودائع لدى البنوك)		ضريبة دخل ورسوم مدفوعة	
مخصص خسائر ائتمانية متوقعة (شيكات برسم التحصيل)		صافي التدفقات النقدية من عمليات التشغيل	
مخصص خسائر ائتمانية متوقعة (مدينين)		التدفقات النقدية من عمليات الاستثمار	
مخصص التذني في المدينين		ودائع لدى البنوك	
٢,٨٤٢,٥٣٢	٥,٣٦٠,٧٥٦	(٣,٤١٠,١٤٥)	
١٤١,٨٦٠	(٤٢,٧٢٠)	.	
١٢٢,٩٠٣	(٣٧١,١١٠)	شراء موجودات مالية من خلال الدخل الشامل الآخر	
٢٣١,١٨٨	(٨٣٩,٢٢٩)	بيع موجودات مالية من خلال الدخل الشامل الأخرى	
(٣٦,٧٤٥)	(١٦٨,٢١٠)	تخفيض موجودات مالية من خلال الدخل الشامل الأخرى	
(٣٩,٥٥١)	٥٢,٧٧٦	شراء موجودات مالية من خلال بيان الدخل	
(٢٦,٠٢٥)	٥,٦٨٣	بيع موجودات مالية من خلال بيان الدخل	
٢٤٩,٨٧١	١,٠٦٠,٦٧٤	شراء استثمارات عقارية	
(٦٨,٩٤٩)	٥٦,٦٦٦	شراء ممتلكات ومعدات	
٨٩,٦١٧	(٣٣,٤٣٧)	بيع ممتلكات ومعدات	
٣,٥٠٦,٧٠١	٥,٠٨١,٨٤٩	شراء موجودات غير ملموسة	
(٩٦٩,٨٠٧)	(٧٣٨,٧٣٤)	شراء موجودات مالية بالكلفة المطفأة	
٢,٥٣٦,٨٩٤	٤,٣٤٣,١١٥	صافي الاستخدامات النقدية من عمليات الاستثمار	
(١٤١,٩٧٤)	(٣,٤١٠,١٤٥)	التدفقات النقدية من عمليات التمويل	
(٢٠٠,٦٣٨)	.	أرباح موزعة على المساهمين	
١,٢٦٤,٦١٥	٩١,٢٧٨	فائض تأميني موزع على حملة الوثائق	
.	.	فائض تأميني موزع على وجوه الخير	
.	.	صافي الاستخدامات النقدية من عمليات التمويل	
.	(٤٠٠,٠٠٠)	صافي الزيادة (النقص) في النقد	
(٤٦,٣٥٧)	(١,٣١١,٦١٦)	النقد وما في حكمه في بداية السنة	
١٧,٦٠٠	١,٧٠٠	النقد وما في حكمه في نهاية السنة	
.	(٣٩,٤٠٥)	٣٨	
.	.	٣٨	
٨٩٣,٢٤٦	(٥٠,٦٨,١٨٨)		
(١,٢٠٠,٠٠٠)	(١,٢٠٠,٠٠٠)		
(٢٧٠,٦١٠)	.		
(٩٩,٢١١)	.		
(١,٥٦٩,٨٢١)	(١,٢٠٠,٠٠٠)		
١,٨٦٠,٣١٩	(١,٩٢٥,٠٧٣)		
١,٠٠٢,٦٠٧	٢,٨٦٢,٩٢٦		
٢,٨٦٢,٩٢٦	٩٣٧,٨٥٣		

المدير العام

تعتبر الايضاحات المرفقة جزء من هذه البيانات المالية و تقرأ معها.

رئيس مجلس الإدارة

## شركة التأمين الإسلامية المساهمة العامة المحدودة

عمان - المملكة الأردنية الهاشمية

### قائمة التغيرات في حقوق الملكية عن السنة المنتهية في ٣١ كانون الاول ٢٠٢٢

بيان (و)

رأس المال المدفوع	احتياطي اجباري	احتياطي اختياري	فروقات تحويل عملات اجنبية	التغير المتراكم في القيمة العادلة	أرباح مدورة متحققة	إجمالي حقوق الملكية
-------------------	----------------	-----------------	---------------------------	-----------------------------------	--------------------	---------------------

#### السنة ٢٠٢١

١٥,٠٠٠,٠٠٠	٣,١٨٥,٧٠٤	٧٣٦,٦٧٤	٠	(١,١١١,٠٩٨)	٣,٣٨٠,١٧٥	٢١,١٩١,٤٥٥
رصيد بداية السنة						
ربح السنة	٠	٠	٠	٠	١,٨٩٢,١٤٥	١,٨٩٢,١٤٥
حصة أصحاب حقوق الملكية من فروقات ترجمة عملات اجنبية	٠	٠	٠	٠	٠	(٤٦,٨١٥)
حصة أصحاب حقوق الملكية من صافي التغير في القيمة العادلة	٠	٠	٠	٠	٠	٨٥٣,٠٤٧
حصة أصحاب حقوق الملكية من خسائر بيع موجودات مالية بالقيمة العادلة من خلال الدخل الشامل الآخر	٠	٠	٠	٠	(٤٢,٣١٠)	(٤٢,٣١٠)
حصة أصحاب حقوق الملكية من خسائر تخفيض موجودات مالية بالقيمة العادلة من خلال الدخل الشامل الآخر	٠	٠	٠	٠	٠	٠
مجموع الدخل الشامل للسنة	٠	٠	٠	(٤٦,٨١٥)	٨٥٣,٠٤٧	٢,٦٥٦,٠٦٧
المحول الى الاحتياطيات	٢٦٨,٦١٤	٢٦٨,٦١٤	٠	٠	(٥٣٧,٢٢٨)	٠
الأرباح الموزعة	٠	٠	٠	٠	(١,٢٠٠,٠٠٠)	(١,٢٠٠,٠٠٠)
الرصيد في نهاية السنة	٣,٤٥٤,٣١٨	١,٠٠٥,٢٨٨	(٤٦,٨١٥)	(٢٥٨,٠٥١)	٣,٤٩٢,٧٨٢	٢٢,٦٤٧,٥٢٢

#### السنة ٢٠٢٢

١٥,٠٠٠,٠٠٠	٣,٤٥٤,٣١٨	١,٠٠٥,٢٨٨	(٤٦,٨١٥)	(٢٥٨,٠٥١)	٣,٤٩٢,٧٨٢	٢٢,٦٤٧,٥٢٢
رصيد بداية السنة						
ربح السنة	٠	٠	٠	٠	١,٦٥٩,٨٧٩	١,٦٥٩,٨٧٩
حصة أصحاب حقوق الملكية من فروقات ترجمة عملات اجنبية لموجودات مالية مبيعة	٠	٠	٠	٠	٠	٤٦,٨١٥
حصة أصحاب حقوق الملكية من صافي التغير في القيمة العادلة	٠	٠	٠	٠	٠	٢١٥,٠٨٩
حصة أصحاب حقوق الملكية من خسائر بيع موجودات مالية بالقيمة العادلة من خلال الدخل الشامل الآخر	٠	٠	٠	٠	(١٨,٨٧٨)	(١٨,٨٧٨)
حصة أصحاب حقوق الملكية من خسائر تخفيض موجودات مالية بالقيمة العادلة من خلال الدخل الشامل الآخر	٠	٠	٠	٠	٠	٠
مجموع الدخل الشامل للسنة	٠	٠	٠	٠	٢١٥,٠٨٩	١,٩٠٢,٩٠٥
المحول الى الاحتياطيات	٢٤٠,١٩٢	٢٤٠,١٩٢	٠	٠	(٤٨٠,٣٨٤)	٠
الأرباح الموزعة	٠	٠	٠	٠	(١,٢٠٠,٠٠٠)	(١,٢٠٠,٠٠٠)
الرصيد في نهاية السنة	٣,٦٩٤,٥١٠	١,٢٤٥,٤٨٠	(٤٦,٩٦٢)	(٤٢,٩٦٢)	٣,٤٥٣,٣٩٩	٢٣,٣٥٠,٤٢٧

يحظر التصرف بمبلغ (٤٢,٩٦٢) دينار من الأرباح المدورة كما في ٢٠٢٢/١٢/٣١ مقابل (٢٥٨,٠٥١) دينار كما في ٢٠٢١/١٢/٣١ والذي يمثل رصيد التغير المتراكم في القيمة العادلة السالب وفقاً لتعليمات هيئة الأوراق المالية.

المدير العام

رئيس مجلس الإدارة

تعتبر الايضاحات المرفقة جزء من هذه البيانات المالية و تقرأ معها.



## شركة التأمين الإسلامية

### المساهمة العامة المحدودة

عمان - المملكة الأردنية الهاشمية

## قائمة التغير في حقوق حملة الوثائق عن السنة المنتهية في ٣١ كانون الاول ٢٠٢٢

بيان (ز)

احتياطي تغطية العجز (مخصص الطوارئ)*	التغير المتراكم في القيمة العادلة	الفائض غير المطالب به	الفائض (العجز) المتراكم	إجمالي حقوق حملة الوثائق
متحقق				
<b>السنة ٢٠٢١</b>				
١,٢٥٨,٥١٦	(٤٠٠,٢٠٥)	٠	٣٦٩,٨٢١	١,٢٢٨,١٣٢
<b>رصيد بداية السنة</b>				
٠	٠	٠	(٢٧٠,٦١٠)	(٢٧٠,٦١٠)
توزيعات على حملة الوثائق (من الفائض المتراكم)				
٠	٠	٨٩,٦١٧	(٩٩,٢١١)	(٩,٥٩٤)
التغير في الفائض غير المطالب به				
٠	٠	٠	٧٦,٢٥٧	٧٦,٢٥٧
فائض السنة لحملة الوثائق (بيان ب)				
٠	٠	٠	٠	٠
المقتطع من احتياطي تغطية العجز لتسديد العجز				
٠	٣١٤,١٨٨	٠	٠	٣١٤,١٨٨
حصة حملة الوثائق من صافي التغير في القيمة العادلة				
٠	٠	٠	(٢٢,٧٥٦)	(٢٢,٧٥٦)
حصة حملة الوثائق من خسارة بيع موجودات مالية بالقيمة العادلة من خلال الدخل الشامل الآخر				
٠	٠	٠	٠	٠
حصة حملة الوثائق من خسارة تخفيض موجودات مالية بالقيمة العادلة من خلال الدخل الشامل الآخر				
٤٢,٣٢١	٠	٠	(٤٢,٣٢١)	٠
المحول إلى احتياطي تغطية العجز				
٠	٠	٠	٠	٠
المحول إلى الفائض غير المطالب به				
١,٣٠٠,٨٣٧	(٨٦,٠١٧)	٨٩,٦١٧	١١,١٨٠	١,٣١٥,٦١٧
<b>رصيد نهاية السنة</b>				
<b>السنة ٢٠٢٢</b>				
١,٣٠٠,٨٣٧	(٨٦,٠١٧)	٨٩,٦١٧	١١,١٨٠	١,٣١٥,٦١٧
<b>رصيد بداية السنة</b>				
٠	٠	٠	٠	٠
توزيعات على حملة الوثائق (من الفائض المتراكم)				
٠	٠	(٣٣,٤٣٧)	٠	(٣٣,٤٣٧)
التغير في الفائض غير المطالب به				
٠	٠	٠	(٣٠٩,٧١١)	(٣٠٩,٧١١)
عجز السنة لحملة الوثائق (بيان ب)				
(٢٩٨,٥٣١)	٠	٠	٢٩٨,٥٣١	٠
المقتطع من احتياطي تغطية العجز لتسديد العجز				
٠	٧١,٦٩٦	٠	٠	٧١,٦٩٦
حصة حملة الوثائق من صافي التغير في القيمة العادلة				
٠	٠	٠	٠	٠
حصة حملة الوثائق من خسارة بيع موجودات مالية بالقيمة العادلة من خلال الدخل الشامل الآخر				
٠	٠	٠	٠	٠
حصة حملة الوثائق من خسارة تخفيض موجودات مالية بالقيمة العادلة من خلال الدخل الشامل الآخر				
٠	٠	٠	٠	٠
المحول إلى احتياطي تغطية العجز				
٠	٠	٠	٠	٠
المحول إلى الفائض غير المطالب به				
١,٠٠٢,٣٠٦	(١٤,٣٢١)	٥٦,١٨٠	٠	١,٠٤٤,١٦٥
<b>رصيد نهاية السنة</b>				

\* يتم احتساب احتياطي تغطية العجز بنسبة (٢٠٪) من كل من فائض الفترة لحملة الوثائق وحصة حملة الوثائق من ربح بيع موجودات مالية بالقيمة العادلة من خلال قائمة الدخل الشامل الآخر.

المدير العام

رئيس مجلس الإدارة

تعتبر الايضاحات المرفقة جزء من هذه البيانات المالية و تقرأ معها.

## شركة التأمين الإسلامية

### المساهمة العامة المحدودة

عمان - المملكة الأردنية الهاشمية

حساب إيرادات الاكتتاب لأعمال التكافل العائلي عن السنة المنتهية في ٣١ كانون الأول ٢٠٢٢

#### نموذج (ح)

السنة السابقة	السنة الحالية	
٧,٢٨٤,٠٣٦	٩,١٩٢,٣٨٢	الاشتراكات المكتتبة
٧,٢٨٤,٠٣٦	٩,١٩٢,٣٨٢	الأعمال المباشرة
		اجمالي الاشتراكات
		<b>يطرح:</b>
(٢,٩٨٧,٠٤٠)	(٥,٠٤٥,٦٧٠)	اشتراكات اعادة التأمين الخارجية
٤,٢٩٦,٩٩٦	٤,١٤٦,٧١٢	صافي الاشتراكات
		<b>يضاف:</b>
		رصيد أول المدة
٧٨,٦٤٤	٨٧,٥١٥	مخصص الاشتراكات غير المكتسبة
(٣٩,٦٧٠)	(٤٤,٣٣٣)	يطرح: حصة معيدي التأمين
٣٨,٩٧٤	٤٣,١٨٢	صافي مخصص الاشتراكات غير المكتسبة
٨٩,٩٦١	٨٣,٤٧٣	المخصص الحسابي
(٩,٤٧١)	(٩,٨٦٣)	يطرح: حصة معيدي التأمين
٨٠,٤٩٠	٧٣,٦١٠	صافي المخصص الحسابي
		<b>يطرح:</b>
		رصيد آخر المدة
٨٧,٥١٥	١١٢,٠٣٧	مخصص الاشتراكات غير المكتسبة
(٤٤,٣٣٣)	(٧٥,١٨٤)	يطرح: حصة معيدي التأمين
٤٣,١٨٢	٣٦,٨٥٣	صافي مخصص الاشتراكات غير المكتسبة
٨٣,٤٧٣	٩٩,٧١٤	المخصص الحسابي
(٩,٨٦٣)	(١٣,٦٩٦)	يطرح: حصة معيدي التأمين
٧٣,٦١٠	٨٦,٠١٨	صافي المخصص الحسابي
٤,٢٩٩,٦٦٨	٤,١٤٠,٦٣٣	صافي الإيرادات المتحققة من الاشتراكات المكتتبة

تعتبر الايضاحات المرفقة جزء من هذه القوائم المالية وتقرأ معها

## شركة التأمين الإسلامية المساهمة العامة المحدودة

عمان - المملكة الأردنية الهاشمية

حساب تكلفة التعويضات لأعمال التكافل العائلي عن السنة المنتهية في ٣١ كانون الاول ٢٠٢٢

### نموذج (ط)

السنة السابقة	السنة الحالية	
٤,٤٤٧,٧٥٧	٤,٨٢٠,٨٨٥	التعويضات المدفوعة
		<b>يطرح:</b>
(٢,٨٣٥,١٤٣)	(٣,٢١٩,٤٦٣)	حصة معيدي التأمين الخارجي
١,٦١٢,٦١٤	١,٦٠١,٤٢٢	<b>صافي التعويضات المدفوعة</b>
		<b>يضاف:</b>
		مخصص الادعاءات آخر المدة
٢,٥٣١,١٠٤	٣,٥٠٦,٦٥٩	مبلغه
٢٠٠,٠٠٠	٣١١,٠٠٠	غير مبلغه
(١,٤٩٥,٨٣٩)	(٢,٢٣٨,٦٣٤)	يطرح: حصة معيدي التأمين
		<b>صافي مخصص الادعاءات آخر المدة</b>
١,٠٣٥,٢٦٥	١,٢٦٨,٠٢٥	مبلغه
٢٠٠,٠٠٠	٣١١,٠٠٠	غير مبلغه
		<b>يطرح:</b>
		مخصص الادعاءات أول المدة
١,٩٨٧,٠١٣	٢,٥٣١,١٠٤	مبلغه
١٥٠,٠٠٠	٢٠٠,٠٠٠	غير مبلغه
(١,١٨٤,٩٩٣)	(١,٤٩٥,٨٣٩)	يطرح: حصة معيدي التأمين
٩٥٢,٠٢٠	١,٢٣٥,٢٦٥	<b>صافي مخصص الادعاءات أول المدة</b>
		<b>صافي تكلفة التعويضات</b>
١,٨٩٥,٨٥٩	١,٩٤٥,١٨٢	

تعتبر الايضاحات المرفقة جزء من هذه القوائم المالية وتقرأ معها





## شركة التأمين الإسلامية المساهمة العامة المحدودة

عمان - المملكة الأردنية الهاشمية

حساب ارباح ( خسائر ) الاكتتاب لأعمال التكافل العائلي عن السنة المنتهية في ٣١ كانون الاول ٢٠٢٢

نموذج (ي)

السنة السابقة	السنة الحالية	
٤,٢٩٩,٦٦٨	٤,١٤٠,٦٣٣	صافي الايرادات المتحققة من الاشتراكات المكتتبة
		<b>يطرح:</b>
(١,٨٩٥,٨٥٩)	(١,٩٤٥,١٨٢)	صافي تكلفة التعويضات
		<b>يضاف:</b>
٧٣,٣٦١	٩٣,٠٧٧	بدل خدمة اصدار وثائق التكافل
٧٣,٣٦١	٩٣,٠٧٧	مجموع الإيرادات
		<b>يطرح:</b>
١٢,٨٤٣	١٢,٥٠٠	اشترابات فائض خسارة
١,٦٧٥,٣٢٨	١,٧٠٠,٥٩١	حصة اصحاب حقوق الملكية مقابل ادارة عمليات التكافل
٤٢,٤٤٣	٢٩,٣٩٩	مصاريف اخرى
١,٧٣٠,٦١٤	١,٧٤٢,٤٩٠	مجموع المصروفات
٧٤٦,٥٥٦	٥٤٦,٠٣٨	ربح الاكتتاب

تعتبر الايضاحات المرفقة جزء من هذه القوائم المالية وتقرأ معها

## شركة التأمين الإسلامية المساهمة العامة المحدودة

### عمان – المملكة الأردنية الهاشمية حساب إيرادات الاكتتاب لأعمال التكافل العام عن السنة المنتهية في ٣١ كانون الأول ٢٠٢٢

#### نموذج (ك)

المجموع	فروع أخرى	الطبي	الحريق والأضرار	البحري والنقل	المرحبت
السنة السابقة	السنة الحالية	السنة السابقة	السنة الحالية	السنة السابقة	السنة الحالية

١٧,٢٣٧,٣١٥	٢٠,٨٧١,٠٧٩	٨٠,٦٧٥١	١,٠٣٨,٦٢٤	٦,٣٥٨,٥٩٢	٦,٧٥٢,٩٩٣
٦٦٦,٩٩٠	١,٥١٠,٨٠٩	١,٦٢٠	١,٧٣٩	٠	٠
١٧,٩٠٤,٣٠٥	٢٢,٣٨١,٦٨٨	٨٠,٧٨٧١	١,٠٤٠,٣٦٣	٦,٣٥٨,٥٩٢	٦,٧٥٢,٩٩٣
(٥٠٤,٢٤٨)	(٥١٨,٢٠٣)	(٦,٨١٩)	(١٠,٩٣٧)	٠	٠
(٥١٥٤,٠٤٤)	(٥٥٠,٣٠٦)	(٣٧٢,٦٧٩)	(٣٦٩,٩٤٩)	(٣,٧١٦,٨٧٨)	(٣,٨٨٧,٩٧٨)
١٢,٣٤٦,١٣	١٦,٠٠٦,١٥٩	٤٢٨,٧٧٣	٦٣٦,٤٨٧	٢,٦٤١,٧١٤	٢,٨٦٥,١٠٥
١٢,٣٤٦,١٣	١٦,٠٠٦,١٥٩	٤٢٨,٧٧٣	٦٣٦,٤٨٧	٢,٦٤١,٧١٤	٢,٨٦٥,١٠٥

(٥٠٤,٢٤٨)	(٥١٨,٢٠٣)	(٦,٨١٩)	(١٠,٩٣٧)	٠	٠
(٥١٥٤,٠٤٤)	(٥٥٠,٣٠٦)	(٣٧٢,٦٧٩)	(٣٦٩,٩٤٩)	(٣,٧١٦,٨٧٨)	(٣,٨٨٧,٩٧٨)
١٢,٣٤٦,١٣	١٦,٠٠٦,١٥٩	٤٢٨,٧٧٣	٦٣٦,٤٨٧	٢,٦٤١,٧١٤	٢,٨٦٥,١٠٥
١٢,٣٤٦,١٣	١٦,٠٠٦,١٥٩	٤٢٨,٧٧٣	٦٣٦,٤٨٧	٢,٦٤١,٧١٤	٢,٨٦٥,١٠٥

٦,٢٣٣,٨٩١	٦,٥١٣,٢٠٨	٧٢,٣٤٦	٧١,٧٣٦	١,٤٢٨,٩٣٧	١,٦٧٧,١٩٠
(١,٤٧٥,٨٠١)	(١,٦١٩,٢٠٥)	(٩,٩٣٣)	(١٣,٦٥٥)	(٨٤٦,٦٦٦)	(٩٧٣,٧٧٩)
٤,٨٤٨,٠٩٠	٤,٨٩٤,٠٠٣	٦٢,٤١٣	٥٨,١١١	٥٨٢,٥٧١	٦٥٢,٤١١
٤,٨٤٨,٠٩٠	٤,٨٩٤,٠٠٣	٦٢,٤١٣	٥٨,١١١	٥٨٢,٥٧١	٦٥٢,٤١١

٦,٥١٣,٢٠٨	٨,٣٦٦,١٧٦	٧١,٧٣٦	٩٦,٩٤٤	١,٦٧٧,١٩٠	١,٧٧٦,٥٨٧
(١,٦١٩,٢٠٥)	(١,٧٢٩,٥٥١)	(١٣,٦٥٥)	(١٩,٠٢٤)	(٩٧٣,٧٧٩)	(١,٠٦٨,٧٢٤)
٤,٨٩٤,٠٠٣	٦,٥٨٦,٦٢٥	٥٨,١١١	٧٧,٩٢٠	٦٥٢,٤١١	٧٠٨,٣٦٣
٠	(١,٥٠٠)	٠	٠	٠	٠
١٢,٣٠٠,١٠٠	١٤,٢٠٤,٩٣٧	٤٢٣,٠٧٥	٦١٦,٦٥٨	٢,٥٧٠,٨٢٤	٢,٧٠٥,١٦٣
١٢,٣٠٠,١٠٠	١٤,٢٠٤,٩٣٧	٤٢٣,٠٧٥	٦١٦,٦٥٨	٢,٥٧٠,٨٢٤	٢,٧٠٥,١٦٣

تغير الإيصاحات المرفقة جزء من هذه القوائم المالية وتقرأ معها

الإشراكات المكتسبة

الأعمال المستمرة

إعادة التأمين الاختياري الوارد

إجمالي الإشراكات

يطرح:

إشراكات إعادة التأمين المحلية

إشراكات إعادة التأمين الخارجية

صافي الإشراكات

يضاف:

رصيد أول السنة

مخصص الإشراكات غير المكتسبة

يطرح: حصة عملي التأمين

صافي مخصص الإشراكات غير المكتسبة

يطرح:

رصيد آخر السنة

مخصص الإشراكات غير المكتسبة

يطرح: حصة عملي التأمين

صافي مخصص الإشراكات غير المكتسبة

يطرح: حصة عملي التأمين في مخصص المخاطر في الإشراكات  
صافي الإيرادات المتحققة من الإشراكات المكتسبة

## شركة التأمين الإسلامية المساهمة العامة المحدودة

عمان – المملكة الأردنية الهاشمية  
حساب تكلفة التعميمات لأعمال التكافل العام عن السنة المنتهية في ٣١ كانون الأول ٢٠٢٢

نموذج (أ)

المجموع	فروع اخرى	الطبي	الحريق والأضرار	البحري والعل	المركبات	السنة الحالية
السنة الحالية	السنة الحالية	السنة الحالية	السنة الحالية	السنة الحالية	السنة الحالية	السنة الحالية
١٤,١٢٤,٧٧١	١٥,٨٧٥,٦٨٨	٣٩,٧٥٩	١٣٤,١٥٤	٥,٤٦٤,٩٩٧	٦,٣٠١,٦٧١	٣٢٤,٤٩١
١,٣١,٥٥٠,٣	(١,٤٨٧,٧٦٨)	(٣٠)	(٧,٠٠٧)	*	(٨٧٦)	(٢,٠٥٣)
(٣٧,٣٥٦)	(٢٨,٨٢٣)	٢,١٤٤	*	(٣٩,٤٩٦)	(٢٨,٨٢٣)	*
(٣,٦٨٥,٩٩٨)	(٤,٢٧٢,١٩٥)	(١٣,٨٥٥)	(٣,٢٦٧,٤٠١)	(٣,٧٧٤,٣٩٧)	(٣٢٩,٦٦٨)	(١٣٨,٠٧٣)
٩,١٨٥,٩١٨	١٠,٠٨٧,١٠٢	٢٨,٠٢٨	١٠٠,٦٨٢	٢,١٩٧,١٩٦	٢,٥٢٧,٢٧٤	٤٤,٨٥١
١,٣١,٥٥٠,٣	(١,٤٨٧,٧٦٨)	(٣٠)	(٧,٠٠٧)	*	(٨٧٦)	(٢,٠٥٣)
(٣٧,٣٥٦)	(٢٨,٨٢٣)	٢,١٤٤	*	(٣٩,٤٩٦)	(٢٨,٨٢٣)	*
(٣,٦٨٥,٩٩٨)	(٤,٢٧٢,١٩٥)	(١٣,٨٥٥)	(٣,٢٦٧,٤٠١)	(٣,٧٧٤,٣٩٧)	(٣٢٩,٦٦٨)	(١٣٨,٠٧٣)
٩,١٨٥,٩١٨	١٠,٠٨٧,١٠٢	٢٨,٠٢٨	١٠٠,٦٨٢	٢,١٩٧,١٩٦	٢,٥٢٧,٢٧٤	٤٤,٨٥١

٧,١٢٤,٤٤٩	٩,٣٤٠,٢٤١	٢٨,٨٧٤	٧٥٦,٢٩٧	٤٩٠,٧١٢	٤٥٥,٨٤٤	٢٩٢,٧٠٧	١,٧١٦,٧٠٠	٣٠,٠٩٨	٧٢١,٣١٨	٥,٨٢٦,٧٧٤	٦,١٩٠,٥٢٢
٢,٣٠٠,٤١٨	٢,٦٤٩,٨٣٤	١١,٠٠٠	١٣,٠٠٠	٨٠٤,٣٠٠	١,٢٠٨,٢٨٢	٣٥,٦٠١	٦٥,٧٧١	٧,٠٠٠	٢٠,٠٠٠	١,٤٤٢,٧٨٧	١,٣٤٢,٧٨١
(٢,٩٧٢,٧١٦)	(٤,٩٠٤,٨٢٩)	(١٠٩,٠٥٨)	(٨٨٦,٠٠٦)	(٧٧٦,٨٤٥)	(٩٩٨,٤٧٠)	(١٨٢,٦٦٨)	(١,٦٦٥,٠٠١)	(٢٣٤,٩١٧)	(٢٩٩,٥٣٠)	(١,٥٢٣,٣٣٢)	(١,٣٦٥,٧٣٥)
(١١٥,٠٠٠)	(١١٥,٠٠٠)	*	*	*	*	*	*	*	*	(١١٥,٠٠٠)	(١١٥,٠٠٠)

٤,٥٢,١٥١	٥,٠٤٥,٣٨٢	١٠,٩٧١٦	٧,٠١٩٤	١,٩٦,٢٥٥	١,٨٢,٣٣٤	٩,٨٢٣	٢١,٢٦٩	٦٦,٧٠٠	٩١,٧٨٨	٤,١٣٨,٢٤١	٤,٦٧٩,٧٩٧
١,٨١,٨٠٠	١,٩٢٤,٨٦٤	١١,٠٠٠	١٣,٠٠٠	٣٢,٦١٢	٤٨,٣١٢	٣٥,٦٠١	٦٥,٧٧١	٧,٠٠٠	٢٠,٠٠٠	١,٤٤٢,٧٨٧	١,٣٤٢,٧٨١
٧,٨٩,٥٣٢	٧,١٢٤,٤٤٩	٢٤,٣٠٠	٢١,٨٧٤	٦,٠٠,٩٠٦	٤٩٠,٧١٢	٥٠١,٨٧٤	٢٩٢,٧٠٧	٩,٥٢٠	٣٠,٠٩٨	٦,٥٢٦,٧٧٤	٥,٨٢٦,٧٧٤
٢,٣١,٢٥٥	٢,٣٠٠,٤١٨	١٣,٠٠٠	١١,٠٠٠	٥٩٩,٢١٨	٨٠٤,٣٠٠	٥٧,٥٤٧	٣٥,٦٠١	١,٠٠٠	٧,٠٠٠	١,٧١٦,٤٩٠	١,٤٤٢,٧٨١
(٢,٨٧٧,٠٦١)	(٢,٩٧٢,٧١٦)	(١١٦,٦٦٤)	(١٠٩,٠٥٨)	(٧٠,٨٢٧٥)	(٧٧٦,٨٤٥)	(٤٦٩,٩٩٨)	(٢,٨٢,٦٦٨)	(٥,٨٢١)	(٢٣٤,٩١٧)	(١,٥٢٦,٨٠٣)	(١,٥٢٣,٠٣٣)
(٧٥,٠٠٠)	(١١٥,٠٠٠)	*	*	*	*	*	*	*	*	(٧٥,٠٠٠)	(١١٥,٠٠٠)
٧,٣٠٧,٧٢٦	٦,٣٨,١٥١	١٤,٠٣٥٦	١٢,٧١٦٦	٤٧١,٨٩٩	٥١٧,٨٩٧	٨٩,٤٢٣	٤٥,٤٤٠	٤,٩٩٩	٧٢,٧٠٠	٦,١٠١,٣٩٩	٥,٥٨١,٠٢٨
٨,٢١,٢٤٣	١٠,٧١٩,١٩٧	٨,٣٨٨	٦٢,٦٠٠	٢,٢٤٣,٢٤٤	٢,١٧٥,٠٢٣	٨٦٨	٥٦,٣٧٣	٨١,٨٩٠	٦٠,٣٠٤	٥,٨٨١,٩٥٣	٧,٨٦٤,٣٣٧

التعميمات المدفوعة

بطرح:

المستردات

حصة معيوني التأمين المحلي

حصة معيوني التأمين الدولي

صافي التعميمات المدفوعة

مخصص:

مخصص الادعاءات أكر المدة

مباينة

غير مباينة

بطرح:

حصة معيوني التأمين

المستردات

صافي مخصص ادعاءات أكر المدة

مباينة

غير مباينة

بطرح:

مخصص الادعاءات أول المدة

مباينة

غير مباينة

بطرح:

حصة معيوني التأمين

المستردات

صافي مخصص ادعاءات أول المدة

مباينة

غير مباينة

بطرح:

صافي تكلفة التعميمات

## شركة التأمين الإسلامية المساهمة العامة المحدودة

عمان - المملكة الأردنية الهاشمية

### حساب رباح (خسائر) الاكتساب لأعمال التكافل العام عن السنة المنتهية في ٣١ كانون الأول ٢٠٢٢

نموذج (هـ)

المجموع	فروع أخرى	الطبي	الحريق والأضرار	البحري والنقل	المركبات
السنة السابقة	السنة الحالية	السنة السابقة	السنة الحالية	السنة السابقة	السنة الحالية

١٢٠,١٠٠ ١٤٢,٩٣٧ ٤٣٣,٧٥ ٦١٦,٦٥٨ ٢,٥٧٠,٨٢٤ ٢,٧٠٥,١٦٣ ٦٣٥,٥٩٤ ٧,١٢,٢٠٢ ٥٥٧,٥٥١ ٥٥٥,٦٦٧ ٨,٠٠٣,٥٥٦ ٩,٦٢٦,٢٤٧

(٨,٦١٦,٣٤٣) (١,٠٧١٩,١٩٧) (٨,٣٨٨) (٦٣,١٦٠) (٢,٤٢٣,٤٤٤) (٢,٦٧٥,٠٢٣) (٨,٦١٨) (٥٦,٣٧٣) (٨١,٨٩٠) (٢,٠٣,٠٤) (٥,٨٨١,٩٥٣) (٧,٨٦٤,٣٧٧)

٤٤١,٣١٥ ٥٦٩,٥٧٣ ٢١,٩٩٨ ٧٨,٢٢١ ١٣٦,٩٥٤ ١٣٥,٧٢٥ ٣٧,٢٢٦ ٤١,١٣٠ ٢,٠٢٥٢ ٢١,٠٩٩ ٢٢٩,٨٨٥ ٣٤٣,٣٩٨

٤٤١,٣١٥ ٥٦٩,٥٧٣ ٢١,٩٩٨ ٧٨,٢٢١ ١٣٦,٩٥٤ ١٣٥,٧٢٥ ٣٧,٢٢٦ ٤١,١٣٠ ٢,٠٢٥٢ ٢١,٠٩٩ ٢٢٩,٨٨٥ ٣٤٣,٣٩٨

صافي الأرباح المتحققة من الاستثمارات المكتسبة

بطرح :

صافي تكلفة التعويضات

مضاف:

بطل خدمة إصدار وثائق التكافل

مجموع الإيرادات

مطرح:

تكليف إقفاء وثائق التكافل

أشراكات فائض خسارة

حصة أصحاب حقوق الملكية مقابل إدارة عمليات التكافل

مصاريف أخرى

مجموع المصروفات

ربح (خسارة) الاكتساب

(٧٩٦,٥٩٧) (١,١٣٠,٤٣٤) ٢٤٦,٧٣١ ٣٧٩,٢١٩ (١,١٠٥,٤٤٤) (١,١٦٤,٧٢٠) ٢٣١,٧٩٣ ٧٧٣,٦٨٤ ٢٩٨,٦٦٨ ٣٣٧,٥١٣ (٤٦٨,٢٩٥) (١٥٦,١٣٠)

تعتبر الأيضاحات المرفقة جزء من هذه القوائم المالية وتقرأ معها

## شركة التأمين الإسلامية

المساهمة العامة المحدودة

عمان - المملكة الأردنية الهاشمية

### إيضاحات حول البيانات المالية

#### ١ - عام

أ- تأسست شركة التأمين الإسلامية المساهمة العامة المحدودة عام ١٩٩٦ وسجلت كشركة مساهمة عامة أردنية تحت رقم (٣٠٦) برأسمال حالياً مصرح به ومكتتب ومدفوع يبلغ ١٥,٠٠٠,٠٠٠ دينار، مقسمة إلى ١٥,٠٠٠,٠٠٠ سهم قيمة كل سهم دينار أردني واحد.

ب- تقوم الشركة بممارسة أعمال التأمين لفروع المركبات واطار النقل البحري واطار الحريق والسرقه، التأمين المنزلي الشامل، اطار مقاولي الإنشاءات والتركيب ومعدات وآليات المقاولين، والنقود المحفوظة والمنقولة، وضمان خيانة الأمانة، واصابات العمل والحوادث الشخصية والواجهات الزجاجية والتأمين المصرفي الشامل ونظام التأمين الإسلامي للتكافل الاجتماعي وتأمين نفقات العلاج الطبي، وجميع الأعمال الاستثمارية بوسائل خالية من الربا ومن أي محظور شرعي وبما يطابق أحكام الشريعة الإسلامية الغراء ووفقاً لتعليمات البنك المركزي الاردني - دائرة الرقابة على اعمال التأمين.

ج- تم الموافقة على البيانات المالية المرفقة بموجب قرار مجلس الإدارة في جلسته رقم (١) المنعقدة بتاريخ ٢٠٢٣/٠٢/٠٨ وهي خاضعة لموافقة الهيئة العامة للمساهمين.

#### ٢ - ١. أسس إعداد البيانات المالية

- تم إعداد البيانات المالية للشركة وفقاً للمعايير الصادرة عن هيئة المحاسبة والمراجعة للمؤسسات المالية الإسلامية ووفقاً للقوانين المحلية النافذة وبموجب النماذج الموضوعة من البنك المركزي الاردني - دائرة الرقابة على اعمال التأمين وفي حال عدم وجود معايير محاسبية صادرة عن هيئة المحاسبة والمراجعة للمؤسسات المالية الإسلامية يتم تطبيق معايير المحاسبة الدولية الصادرة عن مجلس معايير المحاسبة الدولية وذلك بما لا يخالف أحكام الشريعة الإسلامية.

- تم إعداد البيانات المالية وفقاً لمبدأ التكلفة التاريخية باستثناء الموجودات المالية بالقيمة العادلة من خلال بيان الدخل/ بيان إيرادات ومصروفات حملة الوثائق والموجودات المالية بالقيمة العادلة من خلال الدخل الشامل الآخر .

- إنَّ الدينار الأردني هو عملة إظهار البيانات المالية والذي يُمثل العملة الرئيسية للشركة.

- إنَّ السياسات المحاسبية المتبعة للسنة متماثلة مع السياسات التي تم إتباعها في السنة السابقة.

## شركة التأمين الإسلامية

المساهمة العامة المحدودة

عمان - المملكة الأردنية الهاشمية

### إيضاحات حول البيانات المالية

#### ٢-٢. تطبيق معايير التقارير المالية الدولية الجديدة والمعدلة:

قامت الشركة خلال العام بتطبيق المعايير الجديدة والمعدلة التالية:

- ١- المعايير الصادرة عن مجلس معايير المحاسبة الدولية (IASB).
- ٢- معايير التقارير المالية الدولية (IFRS)، التابعة لمجلس معايير المحاسبة الدولية التي يسري مفعولها اعتباراً من الأول من كانون الثاني ٢٠٠٥.
- ٣- معيار التقارير المالية الدولي رقم (٩) الأدوات المالية.
- ٤- قامت الشركة بتطبيق معيار التقرير المالي الدولي رقم (٩) والممثل في قياس التدني في القيمة اعتباراً من الأول من كانون الثاني ٢٠١٨، ولم تقم الشركة بتعديل أرقام المقارنة.
- ٥- تم الاعتراف بأثر تطبيق المعيار في الأول من كانون الثاني ٢٠١٨ من خلال الارباح المدورة بقائمة حقوق اصحاب الملكية والفائض المتراكم بقائمة حقوق حملة الوثائق.
- ٦- ووفقاً لمعيار التقرير المالي الدولي رقم (٩) الادوات المالية يتم الاعتراف بالخسائر الائتمانية بفترات مبكرة مقارنة مع معيار المحاسبة الدولي رقم (٣٩).

#### ٢-٣. استخدام التقديرات

إن إعداد البيانات المالية وتطبيق السياسات المحاسبية يتطلب من إدارة الشركة القيام بتقديرات واجتهادات تؤثر في مبالغ الموجودات والمطلوبات المالية والإفصاح عن الالتزامات المحتملة. كما ان هذه التقديرات والاجتهادات تؤثر في الإيرادات والمصاريف والمخصصات وكذلك في التغييرات في القيمة العادلة التي تظهر ضمن حقوق الملكية و/أو حقوق حملة الوثائق. وبشكل خاص يتطلب من إدارة الشركة إصدار أحكام واجتهادات هامة لتقدير مبالغ التدفقات النقدية المستقبلية وأوقاتها. إن التقديرات المذكورة مبنية بالضرورة على فرضيات وعوامل متعددة لها درجات متفاوتة من التقدير وعدم التيقن وان النتائج الفعلية قد تختلف عن التقديرات وذلك نتيجة التغييرات الناجمة عن أوضاع وظروف تلك التقديرات في المستقبل.

## شركة التأمين الإسلامية

المساهمة العامة المحدودة

عمان - المملكة الأردنية الهاشمية

### إيضاحات حول البيانات المالية

#### - مخصص خسائر ائتمانية متوقعة

تم احتساب مخصص خسائر ائتمانية متوقعة وفقاً لمتطلبات المعيار الدولي للتقارير المالية رقم (٩) ويتطلب تحديد مخصص خسائر ائتمانية متوقعة من ادارة الشركة اصدار احكام واجتهادات هامة لتقدير مبالغ التدفقات النقدية المستقبلية و اوقاتها، بالإضافة إلى تقدير اي زيادة جوهرية في المخاطر الائتمانية للأصول المالية بعد الاعتراف المبذولي بها، بالإضافة إلى الأخذ بعين الاعتبار معلومات القياس المستقبلية لخسائر الائتمانية المتوقعة.

تطلبت حالات عدم التأكد، الناجمة عن تفشي فيروس كورونا (كوفيد ١٩) تحديث المدخلات و الافتراضات المستخدمة لتحديد الخسائر الائتمانية المتوقعة كما في ٣١ كانون الأول ٢٠٢٢، وتم تقدير الخسائر الائتمانية المتوقعة بناء على مجموعة من الظروف الاقتصادية المتوقعة كما في ذلك التاريخ وكذلك النظرة المستقبلية، وبالنظر إلى التطور السريع للوضع الحالي، أخذت الشركة في الاعتبار تأثير التقلب العالي في عوامل الاقتصاد الكلي عند تحديد شدة واحتمالية السيناريوهات الاقتصادية لتحديد الخسائر الائتمانية المتوقعة.

#### ٢-٤. معايير التقارير المالية الدولية الجديدة

الشركة قامت بتطبيق معايير التقارير المالية الدولية والتفسيرات الجديدة والمعدلة والسارية المفعول.

#### ٢-٥. أهم السياسات المحاسبية:

معلومات القطاعات

- قطاع الأعمال يمثل مجموعة من الموجودات والعمليات التي تشترك معاً في تقديم منتجات أو خدمات خاضعة لمخاطر وعوائد تختلف عن تلك المتعلقة بقطاعات أخرى والتي يتم قياسها وفقاً للتقارير التي تم استعمالها من قبل المدير التنفيذي وصانع القرار الرئيسي لدى الشركة.

- القطاع الجغرافي يرتبط في تقديم منتجات أو خدمات في بيئة اقتصادية محددة خاضعة لمخاطر وعوائد تختلف عن تلك المتعلقة بقطاعات عمل في بيئات إقتصادية.

## شركة التأمين الإسلامية

المساهمة العامة المحدودة

عمان - المملكة الأردنية الهاشمية

### إيضاحات حول البيانات المالية

#### الموجودات غير الملموسة

- الموجودات غير الملموسة التي يتم الحصول عليها من خلال الاندماج تقيد بالقيمة العادلة في تاريخ الحصول عليها. أما الموجودات غير الملموسة التي يتم الحصول عليها من خلال طريقة أخرى غير الاندماج فيتم تسجيلها بالتكلفة.
- الموجودات غير الملموسة الأخرى يتم تصنيفها على أساس تقدير عمرها الزمني لفترة محددة أو لفترة غير محددة. ويتم إطفاء الموجودات غير الملموسة التي لها عمر زمني محدد خلال هذا العمر ويتم قيد الإطفاء في بيان الدخل. أما الموجودات غير الملموسة التي عمرها الزمني غير محدد فيتم مراجعة التدني في قيمتها في تاريخ البيانات المالية ويتم تسجيل أي تدني في قيمتها في بيان الدخل.
- لا يتم رسملة الموجودات غير الملموسة الناتجة داخليا في الشركة ويتم تسجيلها في بيان الدخل في نفس الفترة.
- يتم مراجعة أية مؤثرات على تدني قيمة الموجودات غير الملموسة في تاريخ البيانات المالية كذلك يتم مراجعة تقدير العمر الزمني لتلك الموجودات ويتم إجراء أية تعديلات على الفترات اللاحقة.
- تظهر الموجودات غير الملموسة الأخرى (أنظمة حاسوب وبرامج) بالتكلفة بعد تنزيل الإطفاء المتراكم وأية خسائر تدني متراكمة ويتم إطفاء الموجودات غير الملموسة عندما تكون جاهزة للاستخدام بطريقة القسط الثابت على مدى العمر الإنتاجي المتوقع لها باستخدام معدل إطفاء ٥٠٪، ويتم تسجيل مصروف الإطفاء في بيان الدخل.

#### ممتلكات ومعدات

- تظهر الممتلكات والمعدات بالتكلفة بعد تنزيل الاستهلاك المتراكم وأية خسائر تدني متراكمة، ويتم استهلاك الممتلكات والمعدات (باستثناء الأراضي) عندما تكون جاهزة للاستخدام بطريقة القسط الثابت على مدى العمر الإنتاجي المتوقع لها باستخدام النسب السنوية التالية، ويتم تسجيل مصروف الاستهلاك في بيان الدخل:



## شركة التأمين الإسلامية

المساهمة العامة المحدودة

عمان - المملكة الأردنية الهاشمية

### إيضاحات حول البيانات المالية

%	
٢	مباني / تحسينات مأجور
٢٠	أثاث
١٥	وسائط نقل
٣٥	أجهزة الحاسب الآلي

- يتم احتساب استهلاك الممتلكات والمعدات عندما تكون جاهزة للاستخدام للأغراض المنوي استعمالها .
- تظهر الممتلكات والمعدات قيد الإنشاء، لاستعمال الشركة ، بالتكلفة بعد تنزيل أية خسائر تدني في قيمتها.
- عندما يقل المبلغ الممكن استرداده من أي من الممتلكات والمعدات عن صافي قيمتها الدفترية فإنه يتم تخفيض قيمتها إلى القيمة الممكن استردادها وتسجل قيمة التدني في بيان الدخل.
- يتم مراجعة العمر الإنتاجي للممتلكات والمعدات في نهاية كل عام، فإذا كانت توقعات العمر الإنتاجي تختلف عن التقديرات المعدة سابقا يتم تسجيل التغير في التقدير للسنوات اللاحقة باعتباره تغير في التقديرات.
- تظهر الأرباح أو الخسائر الناتجة عن استبعاد أو حذف أي من الممتلكات والمعدات، والتي تمثل الفرق بين المبلغ المتحصل من البيع والقيمة الدفترية للأصل في بيان الدخل.
- يتم استبعاد الممتلكات والمعدات عند التخلص منها او عندما لا يعود أي منافع مستقبلية متوقعة من استخدامها او من التخلص منها.

## شركة التأمين الإسلامية

المساهمة العامة المحدودة

عمان - المملكة الأردنية الهاشمية

### إيضاحات حول البيانات المالية

#### الموجودات المالية

١ - موجودات مالية بالكلفة المطفأة

٢ - موجودات مالية بالقيمة العادلة من خلال بيان الدخل/بيان إيرادات ومصروفات حملة الوثائق

٣ - موجودات مالية بالقيمة العادلة من خلال الدخل الشامل الآخر

#### تاريخ الاعتراف بالموجودات المالية

يتم الاعتراف بشراء وبيع الموجودات المالية في تاريخ المتاجرة (تاريخ التزام الشركة ببيع أو شراء الموجودات المالية).

#### الاستثمارات العقارية

تظهر الاستثمارات العقارية بالتكلفة بعد طرح الاستهلاك المتراكم (باستثناء الأراضي)، ويتم استهلاك هذه الاستثمارات على مدى عمرها الانتاجي بنسبة ٢٪، يتم تسجيل أي تدني في قيمتها في بيان الدخل و/أو بيان إيرادات ومصروفات حملة الوثائق. يتم تسجيل الإيرادات أو المصاريف التشغيلية لهذه الاستثمارات في بيان الدخل و/أو بيان إيرادات ومصروفات حملة الوثائق.

#### ذمم معيدي التأمين

- تحتسب حصص معيدي التأمين من إشتراكات التأمين التكافلي والتعويضات المدفوعة والمخصصات الفنية وكافة الحقوق والالتزامات المترتبة عن إعادة التأمين بناء على العقود المبرمة بين الشركة ومعيدي التأمين ووفقاً لأساس الاستحقاق.

## شركة التأمين الإسلامية

المساهمة العامة المحدودة

عمان - المملكة الأردنية الهاشمية

### إيضاحات حول البيانات المالية

#### النقد وما في حكمه

- يمثل النقد وما في حكمه نقد في الصندوق والأرصدة لدى البنوك وودائع لدى البنوك وباستحقاقات لا تتجاوز الثلاثة أشهر بعد تنزيل حسابات البنوك الدائنة والأرصدة مقيدة السحب.

#### ضريبة الدخل

- يمثل مصاريف الضرائب مبالغ الضرائب المستحقة والضرائب المؤجلة.

#### ١. الضرائب المستحقة

- تحسب مصاريف الضرائب المستحقة على أساس الأرباح الخاضعة للضريبة، وتختلف الأرباح الخاضعة للضريبة عن الأرباح المعلنة في بيان الدخل لأن الأرباح المعلنة تشمل إيرادات غير خاضعة للضريبة أو مصاريف غير قابلة للتنزيل في السنة المالية وإنما في سنوات لاحقة أو الخسائر المتراكمة المقبولة ضريبياً أو بنود ليست خاضعة أو مقبولة التنزيل لأغراض ضريبية.
- تحسب الضرائب بموجب النسب الضريبية المقررة بموجب القوانين والأنظمة والتعليمات في البلدان التي تعمل بها الشركة.

#### ٢. الضرائب المؤجلة

- ي إن الضرائب المؤجلة هي الضرائب المتوقعة دفعها أو استردادها نتيجة الفروقات الزمنية المؤقتة بين قيمة الموجودات أو المطلوبات في البيانات المالية والقيمة التي يتم احتساب الربح الضريبي على أساسها. يتم احتساب الضرائب باستخدام طريقة الالتزام بالبيانات المالية وتحتسب الضرائب المؤجلة وفقاً للنسب الضريبية التي يتوقع تطبيقها عند تسوية الالتزام الضريبي أو تحقيق الموجودات الضريبية المؤجلة.

## شركة التأمين الإسلامية

المساهمة العامة المحدودة

عمان - المملكة الأردنية الهاشمية

### إيضاحات حول البيانات المالية

- يتم مراجعة رصيد الموجودات الضريبية المؤجلة في تاريخ البيانات المالية ويتم تخفيضها في حالة توقع عدم إمكانية الاستفادة من تلك الموجودات الضريبية جزئياً أو كلياً أو بتسديد الالتزام الضريبي أو انتفاء الحاجة له.

#### العملات الأجنبية

- يتم تسجيل المعاملات التي تتم بالعملات الأجنبية خلال السنة بأسعار الصرف السائدة في تاريخ إجراء المعاملات.

#### المخصصات

- يتم الاعتراف بالمخصصات عندما يكون على الشركة التزامات في تاريخ البيانات المالية ناشئة عن أحداث سابقة، وإن تسديد الالتزامات محتمل ويمكن قياس قيمتها بشكل يعتمد عليه.

#### ١. المخصصات الفنية

- يتم رصد المخصصات الفنية والاحتفاظ بها وفقاً لتعليمات وزارة الصناعة والتجارة - إدارة التأمين .

#### ٢. مخصص تدني مدينون وخسائر ائتمانية متوقعة

- يتم اخذ مخصص تدني للمدينين عندما يكون هناك دليل موضوعي بأن الشركة لن تتمكن من تحصيل كامل او جزء من المبالغ المطلوبة، ويحتسب هذا المخصص على أساس الفرق بين القيمة الدفترية والقيمة القابلة للاسترداد.

## شركة التأمين الإسلامية

المساهمة العامة المحدودة

عمان - المملكة الأردنية الهاشمية

### إيضاحات حول البيانات المالية

وتقوم الشركة باحتساب مخصص الديون وخسائر ائتمانية متوقعة كما يلي:

من الديون التي عمرها أكثر من ٣٦٠ يوماً.	٪١٠٠
من الديون التي عمرها أكثر من ١٨٠ يوماً.	٪٥٠
من الديون التي عمرها أكثر من ٩٠ يوماً.	٪٢٥
من الديون التي عمرها ٩٠ يوم أو اقل.	٪٦,٤

#### ٣. مخصص تعويض نهاية الخدمة

- يتم احتساب مخصص تعويض نهاية الخدمة للموظفين وفقاً لسياسة الشركة التي تتوافق مع قانون العمل الأردني.
- يتم تسجيل التعويضات السنوية المدفوعة للموظفين الذين يتركون الخدمة على حساب مخصص تعويض نهاية الخدمة عند دفعها، ويتم اخذ مخصص للالتزامات المترتبة على الشركة عن تعويض نهاية الخدمة للموظفين في بيان الدخل.

#### أسس تحديد الفائض التأميني

- الفائض التأميني هو ما يتبقى من مجموع الاشتراكات المحصلة وعوائد استثماراتها وأي إيرادات أخرى، بعد خصم التعويضات المدفوعة للمشتركين والمخصصات الفنية والاحتياطيات وحصة أصحاب حقوق الملكية مقابل إدارة كل من أعمال التأمين التكافلي وأنشطة الاستثمار وسائر المصروفات الخاصة بصندوق حملة الوثائق.
- تقوم الشركة باحتساب الفائض التأميني على أساس اعتبار جميع أنواع التأمين التكافلي المختلفة وحدة واحدة.

#### أسس توزيع الفائض التأميني

- يعتبر الفائض التأميني حق حملة الوثائق وهو مملوك لهم ملكاً مشتركاً ولا يجوز لأصحاب حقوق الملكية المشاركة في هذا الفائض.

## شركة التأمين الإسلامية

المساهمة العامة المحدودة

عمان - المملكة الأردنية الهاشمية

### إيضاحات حول البيانات المالية

- ويتم التوزيع على جميع حملة الوثائق بنسبة اشتراكهم دون تفرقة بين من حصل على تعويضات ومن لم يحصل خلال الفترة المالية. بموجب قرار هيئة الرقابة الشرعية.
- تحتفظ الشركة بالمبالغ التي تقرر توزيعها ولم يتم المطالبة بها من قبل حملة الوثائق في حساب منفصل ويتم إظهاره ضمن حقوق حملة الوثائق على أن يتم تحويله إلى احتياطي تغطية العجز (مخصص الطوارئ) بعد أخذ موافقة هيئة الرقابة الشرعية أو وفقاً لما تراه هيئة الرقابة الشرعية مناسباً.
- في حال التصفية يتم توزيع الفائض التأميني الخاص بالفترة التي تمت فيها التصفية على حملة الوثائق فيما يتم توزيع الفائض غير المطالب به للفترات السابقة إن وجد على أوجه الخير مع إعطاء الأولوية لسداد القرض الحسن إن وجد.

#### طرق تغطية عجز صندوق حملة الوثائق

- في حال وجود عجز في صندوق حملة الوثائق يتم تغطية هذا العجز من احتياطي تغطية العجز (مخصص الطوارئ) إن وجد، وفي حال عدم كفاية الاحتياطي لتغطية العجز يلتزم أصحاب حقوق الملكية بتقديم قرض حسن لتغطية كامل العجز، وتحتفظ الشركة بمخصص بالكامل مقابل هذه القروض.

#### المعاملات التي لا تنسجم مع أحكام الشريعة الإسلامية

- تلتزم الشركة بمراعاة أحكام الشريعة الإسلامية في كافة تعاملاتها والإفصاح عن الإيرادات والمكاسب التي لا تنسجم مع أحكام الشريعة الإسلامية.
- يتم تسجيل الإيرادات والمكاسب التي لا تنسجم مع أحكام الشريعة الإسلامية في حساب خاص يظهر في البيانات المالية ضمن الأرصدة الدائنة الأخرى (مطلوبات أصحاب حقوق الملكية) ولا يتم تسجيله في بيان الدخل ويتم التصرف من هذا الحساب على أوجه الخير وفق ما تقرره هيئة الرقابة الشرعية.

## شركة التأمين الإسلامية

المساهمة العامة المحدودة

عمان - المملكة الأردنية الهاشمية

### إيضاحات حول البيانات المالية

استثمار موجودات حملة الوثائق وموجودات أصحاب حقوق الملكية.

- تلتزم الشركة بالمبادئ الأساسية للتأمين التكافلي حيث تحتفظ الشركة بسجلات وقيود منفصلة وبشكل تام لكل من حملة الوثائق وأصحاب حقوق الملكية.
- يقوم اصحاب حقوق الملكية بدفع جميع المصاريف العمومية وبادارة عمليات التأمين لمصلحة حملة الوثائق. بموجب اتفاق (عقد) على اساس وكالة بأجر معلوم.
- يقوم اصحاب حقوق الملكية باستثمار الاموال الفائضة من حساب حملة الوثائق مقابل حصة شائعة من عوائد الاستثمار بصفتهم مضارباً.

تم تحديد نسبة حصة الشركة كأجرة معلومة عن الجهد في إدارة العمليات التأمينية، كذلك تحديد نسبة الحصة الشائعة للشركة من عوائد استثمار فائض اشتراكات التأمين لعام ٢٠٢٢ على النحو التالي:-

- ٣٠ ٪. نسبة حصة الشركة من مجموع إجمالي الاشتراكات المكتتبة، كأجرة معلومة عن الجهد في إدارة العمليات التأمينية لتغطية نفقاتها الإدارية.
- ٢٥ ٪. نسبة الحصة الشائعة للشركة من عوائد استثمار فائض اشتراكات التأمين «بصفتها مضارباً».

علماً بأن النسبة المطبقة كما أقرها مجلس الإدارة بموافقة هيئة الرقابة الشرعية كما يلي:

- ١٨,٥ ٪. نسبة حصة الشركة من مجموع اجمالي الاشتراكات المكتتبة كأجرة معلومة عن الجهد في إدارة العمليات التأمينية لتغطية نفقاتها الإدارية للعام ٢٠٢٢.
- ٢٥ ٪. نسبة الحصة الشائعة للشركة من عوائد استثمار اقساط التأمين بصفتها مضارباً للعام ٢٠٢٢.

## شركة التأمين الإسلامية المساهمة العامة المحدودة

عمان - المملكة الأردنية الهاشمية

### إيضاحات حول البيانات المالية

يتكون هذا البند مما يلي:

٢٠٢١		٢٠٢٢										البيان
المجموع		المجموع		ودائع تستحق بعد أكثر من ثلاثة أشهر وحتى سنة		ودائع تستحق لأكثر من شهر وحتى ثلاثة أشهر		ودائع تستحق خلال شهر				
دينار		دينار		دينار		دينار		دينار				
أصحاب حقوق الملكية	حصة الوثائق	أصحاب حقوق الملكية	حصة الوثائق	أصحاب حقوق الملكية	حصة الوثائق	أصحاب حقوق الملكية	حصة الوثائق	أصحاب حقوق الملكية	حصة الوثائق			
١٠٩٤٥٠٨٩٤	٥٨٩٢٠٣٠٢	١٣١٤٧٠٣٢٦	٦٦١٠٨٠٦	١٣١٤٤٧٣٩	٦٥٠٠٠٠٠٠	٠	٠	٢٥٨٧	١١٠٨٠٦			
٣٨٤٨٠٢٣	٠	٣٨٤٨٠٢٣	٠	٣٨٤٨٠٢٣	٠	٠	٠	٠	٠			
١٤٧٩٣٩١٧	٥٨٩٢٠٣٠٢	١٦٩٩٥٠٣٤٩	٦٦١٠٨٠٦	١٦٩٩٣٧٦٢	٦٥٠٠٠٠٠٠	٠	٠	٢٥٨٧	١١٠٨٠٦			
(٢١٩٣٥٧٢)	(٣٤٠٩٩)	(٢٥٨١٠٢٤)	(٧٢٠١٤٧)	(٢٥٧٩٠١٠)	(١٨٠١٣٨)	٠	٠	(٢٠١٤)	(٤٠٠٩)			
١٢٠٦٠٠٣٤٥	٥٨٥٨٠٢٠٣	١٤٤١٤٣٢٥	٦٥٨٨٠٦٥٩	١٤٤١٣٧٥٢	٦٤٤٨١٠٨٦٢	٠	٠	٥٧٣	١٠٦٠٧٩٧			
										الخالص		
										الأرباب		
										المجموع		
										مخصص		
										قسط		
										الائتمان		
										المترتبة *		



## شركة التأمين الإسلامية

المساهمة العامة المحدودة

عمان - المملكة الأردنية الهاشمية

### إيضاحات حول البيانات المالية

\* ان الحركة على محصل خسائر الائتمان المتوقعة كما يلي :

٢٠٢١		٢٠٢٢		البيان
أصحاب حقوق الملكية	حملة وثائق	أصحاب حقوق الملكية	حملة وثائق	
دينار أردني	دينار أردني	دينار أردني	دينار أردني	
٦٩,٢٢٧	٤٦,١٧٠	٢,١٩٣,٥٧٢	٣٤,٠٩٩	الرصيد في بداية العام
٢,١٣٥,٠٠٠	٠	٣٨٧,٤٥٢	٠	اضافات
(١٠,٦٥٥)	(١٢,٠٧١)	٠	(١١,٩٥٢)	استبعادات
٢,١٩٣,٥٧٢	٣٤,٠٩٩	٢,٥٨١,٠٢٤	٢٢,١٤٧	الرصيد في نهاية العام

- بلغت الودائع المرهونة لأمر محافظ البنك المركزي الاردني - بالإضافة لوظيفته مبلغ ٨٠٠,٠٠٠ دينار كما في ٣١ كانون الاول ٢٠٢٢ وكما يلي:

٢٠٢١	٢٠٢٢	البيان
دينار اردني	دينار اردني	
٣٢٥,٠٠٠	٨٠٠,٠٠٠	البنك الإسلامي الأردني
٣٢٥,٠٠٠	٨٠٠,٠٠٠	المجموع

**شركة التأمين الإسلامية**  
المساهمة العامة المحدودة  
عمان - المملكة الأردنية الهاشمية  
**إيضاحات حول البيانات المالية**

**٤- موجودات مالية بالقيمة العادلة من خلال بيان الدخل/بيان إيرادات ومصروفات حملة الوثائق**  
يتألف هذا البند مما يلي :

٢٠٢١		٢٠٢٢		البيان
أصحاب حقوق الملكية	حملة الوثائق	أصحاب حقوق الملكية	حملة الوثائق	
دينار أردني	دينار أردني	دينار أردني	دينار أردني	
٣,٠٠٠,٠٠٠	١,٠٠٠,٠٠٠	٣,٠٠٠,٠٠٠	١,٠٠٠,٠٠٠	داخل الاردن حسابات وكالة بالاستثمار (محافظ استثمارية)*
٣,٠٠٠,٠٠٠	١,٠٠٠,٠٠٠	٣,٠٠٠,٠٠٠	١,٠٠٠,٠٠٠	المجموع

\* تمثل محافظ استثمارية، سندات يتم اصدارها من قبل البنك الإسلامي الأردني ويتم الاكتتاب بها خلال العام وليس لها تاريخ استحقاق محدد، وهي غير مدرجة في السوق المالي وانما يمكن للإدارة تصفيتهم في أي وقت خلال العام، ويتم تقييمهم بالكلفة وهي افضل مقياس للقيمة العادلة.

## شركة التأمين الإسلامية

المساهمة العامة المحدودة

عمان - المملكة الأردنية الهاشمية

### إيضاحات حول البيانات المالية

#### ٥- موجودات مالية بالقيمة العادلة من خلال الدخل الشامل الآخر

يتألف هذا البند مما يلي :

٢٠٢١		٢٠٢٢		البيان
أصحاب حقوق الملكية	حملة الوثائق	أصحاب حقوق الملكية	حملة الوثائق	
دينار أردني	دينار أردني	دينار أردني	دينار أردني	
				<u>داخل الأردن</u>
٦,٧٨٥,٤٠٣	٢,٢٦١,٨٠١	٧,٠١٣,٥٥٣	٢,٣٣٧,٨٥١	أسهم مدرجة
٤٧,٨٨٩	١٥,٩٦٣	٣٤,٨٢٨	١١,٦١٠	أسهم غير مدرجة
٦,٨٣٣,٢٩٢	٢,٢٧٧,٧٦٤	٧,٠٤٨,٣٨١	٢,٣٤٩,٤٦١	المجموع
				<u>خارج الأردن</u>
.	.	.	.	أسهم مدرجة
٧١,٤٩٨	.	٨,١٥٧	.	أسهم غير مدرجة *
٧١,٤٩٨	.	٨,١٥٧	.	المجموع
٦,٩٠٤,٧٩٠	٢,٢٧٧,٧٦٤	٧,٠٥٦,٥٣٨	٢,٣٤٩,٤٦١	المجموع الكلي

\* تظهر الاسهم غير المدرجة خارج الاردن بالكلفة بسبب عدم امكانية تحديد قيمتها العادلة نتيجة لعدم ادراجها في الاسواق المالية خارج الاردن.

## شركة التأمين الإسلامية

المساهمة العامة المحدودة

عمان - المملكة الأردنية الهاشمية

### إيضاحات حول البيانات المالية

#### ٦- موجودات مالية بالكلفة المطفأة

يتألف هذا البند مما يلي :

٢٠٢١		٢٠٢٢		البيان
أصحاب حقوق الملكية	حملة الوثائق	أصحاب حقوق الملكية	حملة الوثائق	
دينار أردني	دينار أردني	دينار أردني	دينار أردني	
٥٦٠,٢٥٠	١٨٦,٧٥٠	٥٦٠,٢٥٠	١٨٦,٧٥٠	داخل الاردن صكوك التمويل الاسلامي - شركة الكهرباء الوطنية *
٥٦٠,٢٥٠	١٨٦,٧٥٠	٥٦٠,٢٥٠	١٨٦,٧٥٠	المجموع

\* تمثل صكوك التمويل الاسلامي، صكوك تم اصدارها من قبل شركة الكهرباء الوطنية وتم الاكتتاب بها خلال العام ولهذه الصكوك تاريخ استحقاق محدد، ويتم تقييم الصكوك بالكلفة وهي افضل مقياس للقيمة العادلة وهي مضمونة من قبل الحكومة الاردنية الهاشمية.

#### ٧- استثمارات عقارية

يتألف هذا البند مما يلي :

٢٠٢١	٢٠٢٢	البيان
أصحاب حقوق الملكية	أصحاب حقوق الملكية	
دينار أردني	دينار أردني	
٠	٤٠٠,٠٠٠	مباني
٠	(٣,٩٤٥)	الاستهلاك المتراكم
٠	٣٩٦,٠٥٥	الصافي

تم تقدير القيمة العادلة للاستثمارات العقارية من قبل خبراء عقاريين بمبلغ ٤٠٠,٠٠٠ دينار كما في ٢٠٢٢/١٢/٣١ وفقاً للتعليمات والقرارات الصادرة عن البنك المركزي الاردني.

## شركة التأمين الإسلامية

المساهمة العامة المحدودة

عمان - المملكة الأردنية الهاشمية

### إيضاحات حول البيانات المالية

#### ٨ - نقد في الصندوق ولدى البنوك

يتألف هذا البند مما يلي :

٢٠٢١		٢٠٢٢		البيان
أصحاب حقوق الملكية	حملة الوثائق	أصحاب حقوق الملكية	حملة الوثائق	
دينار أردني	دينار أردني	دينار أردني	دينار أردني	
٠	٥,٢٧٤	٠	٨,٧٦٤	النقد في الصندوق
٢,٥٨٦,٢٣٨	(٣٢٦,١٦٣)	٢٠٢,٦٢٥	٦١٩,٠٩٤	حسابات جارية لدى البنوك
٢,٥٨٦,٢٣٨	(٣٢٠,٨٨٩)	٢٠٢,٦٢٥	٦٢٧,٨٥٨	المجموع

#### ٩ - أوراق القبض وشيكات برسم التحصيل

يتألف هذا البند مما يلي :

٢٠٢١		٢٠٢٢		البيان
دينار أردني	دينار أردني	دينار أردني	دينار أردني	
١,٣٨٤,٨١٣	١,٤٢٧,٥٣٣			شيكات برسم التحصيل *
(٧,٤٥٥)	(٧,٤٥٥)			مخصص خسائر الائتمان المتوقعة **
١,٣٧٧,٣٥٨	١,٤٢٠,٠٧٨			المجموع

\* يمتد استحقاق شيكات برسم التحصيل لغاية شهر كانون الاول ٢٠٢٣.

لا يوجد حصة لأصحاب حقوق الملكية من أوراق القبض وشيكات برسم التحصيل كما في

٣١ كانون الاول من عام ٢٠٢٢ و ٣١ كانون الأول من عام ٢٠٢١.

\*\* ان الحركة على مخصص خسائر الائتمان المتوقعة كما يلي :

٢٠٢١		٢٠٢٢		البيان
دينار اردني	دينار اردني	دينار اردني	دينار اردني	
٥,٢١٤	٧,٤٥٥			الرصيد في بداية العام
٢,٢٤١	٠			اضافات
٠	٠			استبعادات
٧,٤٥٥	٧,٤٥٥			الرصيد في نهاية العام

## شركة التأمين الإسلامية

المساهمة العامة المحدودة

عمان - المملكة الأردنية الهاشمية

### إيضاحات حول البيانات المالية

١٠ - مدينون - صافي

يتألف هذا البند مما يلي :

٢٠٢١	٢٠٢٢	البيان
دينار أردني	دينار أردني	
٣,٥٣٢,٦٨٤	٣,٨٨٢,٢٨٤	ذمم حملة الوثائق
٠	٠	ذمم الوكلاء
٠	٠	ذمم الوسطاء
٩,٨٠٠	٤,٩٠٤	ذمم الموظفين
٠	٠	اخرى
٣,٥٤٢,٤٨٤	٣,٨٨٧,١٨٨	المجموع
(٢١٥,٣١٧)	(٢٠١,٠٦٧)	ينزل : مخصص تدني مدينون *
(٣٩٩,١٠٤)	(٣٨٦,٩٤٨)	ينزل : مخصص خسائر الائتمان المتوقعة * *
٢,٩٢٨,٠٦٣	٣,٢٩٩,١٧٣	صافي مدينون

- لا توجد حصة لاصحاب حقوق الملكية من المدينين كما بتاريخ ٢٠٢٢/١٢/٣١ و ٢٠٢١/١٢/٣١.

\* ان الحركة على مخصص تدني مدينون كما يلي :

٢٠٢١	٢٠٢٢	البيان
دينار اردني	دينار اردني	
١٩٠,٨٩٢	٢١٥,٣١٧	الرصيد في بداية العام
٢٤,٤٢٥	٠	اضافات
٠	(١٤,٢٥٠)	استبعادات
٢١٥,٣١٧	٢٠١,٠٦٧	الرصيد في نهاية العام

## شركة التأمين الإسلامية

المساهمة العامة المحدودة

عمان - المملكة الأردنية الهاشمية

### إيضاحات حول البيانات المالية

**\*\*** ان الحركة على مخصص خسائر الائتمان المتوقعة كما يلي :

٢٠٢١	٢٠٢٢	البيان
دينار اردني	دينار اردني	
٣٧٤,١٨٤	٣٩٩,١٠٤	الرصيد في بداية العام
٢٤,٩٢٠	٠	اضافات
٠	(١٢,١٥٦)	استبعادات
٣٩٩,١٠٤	٣٨٦,٩٤٨	الرصيد في نهاية العام

#### ١١ - ذمم معيدي التأمين المدنية

يتألف هذا البند مما يلي :

٢٠٢١	٢٠٢٢	البيان
دينار اردني	دينار اردني	
١١٠,٦١٣	١٤١,٠٧٥	شركات التأمين المحلية
٥٩٢,٢٧١	١,٤٢٧,٤٤٤	شركات اعادة التأمين الخارجية
٧٠٢,٨٨٤	١,٥٦٨,٥١٩	المجموع
(٦١,٦٩٤)	(١٦٣,٥٦٥)	ينزل: مخصص تدني ذمم معيدي التأمين *
(١٢٣,٨٨٥)	(٤٨,٤٢٠)	ينزل : مخصص خسائر الائتمان المتوقعة **
٥١٧,٣٠٥	١,٣٥٦,٥٣٤	صافي ذمم معيدي التأمين

## شركة التأمين الإسلامية

المساهمة العامة المحدودة

عمان - المملكة الأردنية الهاشمية

### إيضاحات حول البيانات المالية

\* إن الحركة على مخصص تدني ذمم معيدي التأمين كما يلي :

٢٠٢١	٢٠٢٢	البيان
دينار اردني	دينار اردني	
٦٦,٤٢١	٦١,٦٩٤	الرصيد في بداية العام
٠	١٠١,٨٧١	اضافات
(٤,٧٢٧)	٠	استبعادات
٦١,٦٩٤	١٦٣,٥٦٥	الرصيد في نهاية العام

\*\* ان الحركة على مخصص خسائر الائتمان المتوقعة كما يلي :

٢٠٢١	٢٠٢٢	البيان
دينار اردني	دينار اردني	
١٦٨,٥٠٣	١٢٣,٨٨٥	الرصيد في بداية العام
٠	٠	اضافات
(٤٤,٦١٨)	(٧٥,٤٦٥)	استبعادات
١٢٣,٨٨٥	٤٨,٤٢٠	الرصيد في نهاية العام





## شركة التأمين الإسلامية

المساهمة العامة المحدودة

عمان - المملكة الأردنية الهاشمية

### إيضاحات حول البيانات المالية

#### ١٢ - ضريبة الدخل

أ. مخصص ضريبة الدخل

٢٠٢١		٢٠٢٢		البيان
أصحاب حقوق الملكية	حملة الوثائق	أصحاب حقوق الملكية	حملة الوثائق	
دينار أردني	دينار أردني	دينار أردني	دينار أردني	
				<u>الحركة على مخصص ضريبة الدخل</u>
٥٦٢,٥٧٠	٧١,٥٩٢	٥٦١,٤٥٩	٠	رصيد أول السنة
(٧٤٠,١٠٩)	(٢٢٩,٦٩٨)	(٧٣٨,٧٣٤)	٠	ضريبة الدخل المدفوعة
٧٣٨,٩٩٨	١٥٨,١٠٦	٦٨٧,٠٤٢	٠	مصرف ضريبة الدخل للسنة
٥٦١,٤٥٩	٠	٥٠٩,٧٦٧	٠	رصيد آخر السنة
				تمثل ضريبة الدخل الظاهرة في بيان الدخل ما يلي :
٧٣٨,٩٩٨	٠	٦٨٧,٠٤٢	٠	ضريبة الدخل المستحقة عن أرباح السنة
٠	١٥٨,١٠٦	٠	٠	ضريبة الدخل المستحقة عن سنوات سابقة
٧٣٨,٩٩٨	١٥٨,١٠٦	٦٨٧,٠٤٢	٠	المجموع

## شركة التأمين الإسلامية

المساهمة العامة المحدودة

عمان - المملكة الأردنية الهاشمية

### إيضاحات حول البيانات المالية

ملخص تسوية الربح المحاسبي مع الربح الضريبي

٢٠٢١		٢٠٢٢		البيان
أصحاب حقوق الملكية	حملة الوثائق	أصحاب حقوق الملكية	حملة الوثائق	
دينار أردني	دينار أردني	دينار أردني	دينار أردني	
٢,٦٣١,١٤٣	٢٣٤,٣٦٣	٢,٣٤٦,٩٢١	(٣٠٩,٧١١)	الربح المحاسبي (إجمالي ربح الشركة) - قائمة ب و ج
(٩٥,٢٣٥)	(٢,٤٧٦,٣٠٧)	(٦٨,٠٩٣)	(٢,٠١٨,٠٠٠)	ارباح غير خاضعة للضريبة
٣٠٦,٣٩٢	٢,٢٤١,٩٤٤	٣٦٣,٦٤١	٢,٣٢٧,٧١١	مصروفات غير مقبولة ضريبياً
٢,٨٤٢,٣٠٠	٠	٢,٦٤٢,٤٦٩	٠	الربح الضريبي
٧٣٨,٩٩٨	٠	٦٨٧,٠٤٢	٠	ضريبة الدخل
%٢٦	%٢٦	%٢٦	%٢٦	نسبة ضريبة الدخل

ب. تمت المخالصة مع دائرة ضريبة الدخل حتى عام ٢٠٢٠، وفي رأي الإدارة والمستشار الضريبي فإن رصيد محخص ضريبة الدخل يعتبر كافياً كما في ٢٠٢٢/١٢/٣١.

ج. لا يوجد ضرائب مؤجلة أو منافع ضريبية مؤجلة تخص الشركة، لأن الشركة تقوم باحتساب ضريبة الدخل المستحقة على اساس الارباح الخاضعة للضريبة للسنة المالية التي تخصها.

## شركة التأمين الإسلامية

المساهمة العامة المحدودة

عمان - المملكة الأردنية الهاشمية

### إيضاحات حول البيانات المالية

#### ١٣ - الممتلكات والمعدات - صافي

يتألف هذا البند مما يلي :

٢٠٢٢					البيان
المجموع	أجهزة حاسوب	وسائط نقل	معدات وأجهزة وأثاث	مباني	
دينار أردني	دينار أردني	دينار أردني	دينار أردني	دينار أردني	
					<b>أرقام السنة ٢٠٢٢</b>
					<b>الكلفة:</b>
٢,٠٧٤,١١٩	٣٢٠,٠٨٩	١٨١,٩٠٠	٥٩٣,٦٦٢	٩٧٨,٤٦٨	الرصيد في بداية السنة
١,٣١١,٦١٦	٤٦,٧٠٣	٧,٧٠٠	٢٦,٧٦٨	١,٢٣٠,٤٤٥	اضافات
(٧,٢٧٥)	٠	(٥,٩٠٠)	(١,٣٧٥)	٠	استبعادات
٣,٣٧٨,٤٦٠	٣٦٦,٧٩٢	١٨٣,٧٠٠	٦١٩,٠٥٥	٢,٢٠٨,٩١٣	الرصيد في نهاية السنة
					<b>الاستهلاك المتراكم:</b>
١,٤٦٣,٩٨٠	٢٨٦,١١٨	١٦٧,٦٥٦	٥٤٨,١٠٩	٤٦٢,٠٩٧	استهلاك متراكم في بداية السنة
٨٦,٥٤٢	٣٠,٢٦٣	٢,٥٤٧	٢٠,٧٧٥	٣٢,٩٥٧	استهلاك السنة
(٦,١٩٤)	٠	(٤,٩١٨)	(١,٢٧٦)	٠	استبعادات
١,٥٤٤,٣٢٨	٣١٦,٣٨١	١٦٥,٢٨٥	٥٦٧,٦٠٨	٤٩٥,٠٥٤	استهلاك متراكم في نهاية السنة
١,٨٣٤,١٣٢	٥٠,٤١١	١٨,٤١٥	٥١,٤٤٧	١,٧١٣,٨٥٩	صافي الممتلكات والمعدات في نهاية السنة

بلغت تكلفة الممتلكات والمعدات المستهلكة بالكامل ٩٣٩,٧٩٥ دينار كما في ٢٠٢٢/١٢/٣١.

**شركة التأمين الإسلامية**  
المساهمة العامة المحدودة  
عمان - المملكة الأردنية الهاشمية  
**إيضاحات حول البيانات المالية**

٢٠٢١					البيان
المجموع	أجهزة حاسوب	وسائط نقل	معدات وأجهزة وأثاث	مباني	
دينار أردني	دينار أردني	دينار أردني	دينار أردني	دينار أردني	
					<b>أرقام السنة ٢٠٢١</b>
					<b>الكلفة:</b>
٢,١١١,٠٨١	٣٤٣,٧٢٧	٢١٠,٧٠٠	٥٧٨,١٨٦	٩٧٨,٤٦٨	الرصيد في بداية السنة
٤٦,٣٥٧	١٥,٩٠٤	١٣,٨٠٠	١٦,٦٥٣	٠	إضافات
(٨٣,٣١٩)	(٣٩,٥٤٢)	(٤٢,٦٠٠)	(١,١٧٧)	٠	استبعادات
٢,٠٧٤,١١٩	٣٢٠,٠٨٩	١٨١,٩٠٠	٥٩٣,٦٦٢	٩٧٨,٤٦٨	الرصيد في نهاية السنة
					<b>الاستهلاك المتراكم:</b>
١,٤٤٤,٦٤٦	٣٠٠,٣٢١	١٩٦,٢٢٧	٥٠٦,٧٣٢	٤٤١,٣٦٦	استهلاك متراكم في بداية السنة
١٠٢,٦٥٣	٢٥,٣٣٩	١٤,٠٢٩	٤٢,٥٥٤	٢٠,٧٣١	استهلاك السنة
(٨٣,٣١٩)	(٣٩,٥٤٢)	(٤٢,٦٠٠)	(١,١٧٧)	٠	استبعادات
١,٤٦٣,٩٨٠	٢٨٦,١١٨	١٦٧,٦٥٦	٥٤٨,١٠٩	٤٦٢,٠٩٧	استهلاك متراكم في نهاية السنة
٦١٠,١٣٩	٣٣,٩٧١	١٤,٢٤٤	٤٥,٥٥٣	٥١٦,٣٧١	صافي الممتلكات والمعدات في نهاية السنة

## شركة التأمين الإسلامية

المساهمة العامة المحدودة

عمان - المملكة الأردنية الهاشمية

### إيضاحات حول البيانات المالية

#### ١٤ - موجودات غير ملموسة

يتألف هذا البند مما يلي :

٢٠٢١	٢٠٢٢	البيان
دينار أردني	دينار أردني	
أنظمة حاسوب وبرامج	أنظمة حاسوب وبرامج	
٢١,٠٧٤	٧,٣٤٢	رصيد بداية السنة
.	٣٩,٤٠٥	اضافات
(١٣,٧٣٢)	(٢٦,٩٢٩)	الاطفاءات
٧,٣٤٢	١٩,٨١٨	رصيد نهاية السنة

#### ١٥ - موجودات أخرى

يتألف هذا البند مما يلي :

٢٠٢١		٢٠٢٢		البيان
أصحاب حقوق الملكية	حملة الوثائق	أصحاب حقوق الملكية	حملة الوثائق	
دينار أردني	دينار أردني	دينار أردني	دينار أردني	
٩٣,٣١٣	٠	٦١,٦٨٩	٠	مصاريف مدفوعة مقدماً
٠	٦٣٥,٠٠٠	٠	٦٨٥,٠٠٠	مستردات ادعاءات تحت التحصيل *
١٢,٤٦٢	٠	١٢,٢٩٦	٠	تأمينات قابلة للاسترداد
٠	٠	١٥٠,٠٠٠	٠	ايرادات مستحقة و غير مقبوضة
٧٢,٥٠٠	٠	٧٢,٥٠٠	٠	دفعات على حساب انشاء برنامج حوسبة أعمال التأمين
١٧٨,٢٧٥	٦٣٥,٠٠٠	٢٩٦,٤٨٥	٦٨٥,٠٠٠	المجموع

قامت الشركة في العام ٢٠٢٢ بتقدير مستردات الادعاءات من شركات التأمين الاخرى المدفوعة للمشاركين وتنزيلها من التعويضات المدفوعة ، أما مستردات الادعاءات الموقوفة فيتم تنزيلها من هذه الادعاءات الموقوفة.

## شركة التأمين الإسلامية

المساهمة العامة المحدودة

عمان - المملكة الأردنية الهاشمية

### إيضاحات حول البيانات المالية

#### ١٦- المخصص الحسابي - صافي

يتألف هذا البند مما يلي :

٢٠٢١	٢٠٢٢	البيان
دينار أردني	دينار أردني	
٧٣,٦١٠	٨٦,٠١٨	صافي المخصص الحسابي
٧٣,٦١٠	٨٦,٠١٨	صافي المخصص الحسابي

#### ١٧- دائنون

يتألف هذا البند مما يلي :

٢٠٢١	٢٠٢٢	البيان
دينار أردني	دينار أردني	
٢,٤٠٣	٧٦	ذمم الوكلاء
٢٣,٨٢٦	٢١,٣٣٨	ذمم الوسطاء
١١٦,٨٦١	١١١,٥٤٠	ذمم الأفراد
٧٣,٥١٥	٦٨,٥٣٦	ذمم الشركات
١,٢٥٧	١,٧٠٢	ذمم المؤسسات
٦٤,٦٩٢	١٢١,١٦٣	ذمم الكراجات وشركات القطع
٧٧,١٧٠	٨٨,١٤٥	الذمم المتنوعة (علاج طبي، تكافل، معارض، مدارس، مصانع)
٣٥٩,٧٢٤	٤١٢,٥٠٠	المجموع

لا توجد حصة لاصحاب حقوق الملكية من الدائنين كما بتاريخ ٢٠٢٢/١٢/٣١ و ٢٠٢١/١٢/٣١.

**شركة التأمين الإسلامية**  
المساهمة العامة المحدودة  
عمان - المملكة الأردنية الهاشمية  
**إيضاحات حول البيانات المالية**

**١٨ - ذمم معيدي التأمين الدائنة**

يتألف هذا البند مما يلي :

٢٠٢١	٢٠٢٢	البيان
دينار أردني	دينار أردني	
٢٣٩,٥٤٦	٣٤٨,٩١٠	شركات التأمين المحلية
٢,٣٣٩,٢٣٤	٣,٢٩٠,٥٤٤	شركات اعادة التأمين الخارجية
٢,٥٧٨,٧٨٠	٣,٦٣٩,٤٥٤	المجموع

**١٩ - مخصصات مختلفة**

يتألف هذا البند مما يلي :

٢٠٢١	٢٠٢٢	البيان
دينار أردني	دينار أردني	
٢١٣,١٨٧	٢١٨,٨٧٠	مخصص بدل اجازات
٢٢٧,٨٨٦	٢٧٩,٤٧٨	مخصص تعويض نهاية الخدمة
٠	٠	مخصصات اخرى
٠	٠	مخصص اضافي
٤٤١,٠٧٣	٤٩٨,٣٤٨	المجموع

## شركة التأمين الإسلامية

المساهمة العامة المحدودة

عمان - المملكة الأردنية الهاشمية

### إيضاحات حول البيانات المالية

الجدول التالي يبين الحركة على المخصصات المختلفة :

البيان	رصيد بداية السنة	المكون خلال السنة	المستخدم خلال السنة	رصيد نهاية السنة
	دينار أردني	دينار أردني	دينار أردني	دينار أردني
أرقام السنة				
مخصص بدل اجازات	٢١٣,١٨٧	١٥٨,٥٠٥	١٥٢,٨٢٢	٢١٨,٨٧٠
مخصص تعويض نهاية الخدمة	٢٢٧,٨٨٦	٥١,٥٩٢	.	٢٧٩,٤٧٨
مخصصات اخرى	.	.	.	.
الاجمالي	٤٤١,٠٧٣	٢١٠,٠٩٧	١٥٢,٨٢٢	٤٩٨,٣٤٨

### ٢٠ - مطلوبات اخرى

يتألف هذا البند مما يلي :

البيان	٢٠٢٢		٢٠٢١	
	حملة الوثائق	أصحاب حقوق الملكية	حملة الوثائق	أصحاب حقوق الملكية
	دينار أردني	دينار أردني	دينار أردني	دينار أردني
عمولات مستحقة وغير مدفوعة	٦٣,٥٥٣	.	٧٣,٢٨٨	.
أمانات وزارة المالية	٥٨,٤٨٧	١٥,١٠٣	٥٨,٤٠٨	١٣,٦٩١
أمانات للغير	٣٤,١٦١	٧,٨٩٧	٣٢,٧٦٩	٧,٨٤٨
صندوق التأمين الصحي	.	١٣٤,٦١٨	.	١٣٨,٨١٦
أمانات مساهمين	.	٧,٩٠٠	.	٣٨,٧٢٧
مكافأة أعضاء مجلس الادارة	.	٥٥,٠٠٠	.	٥٥,٠٠٠
امانات البنك المركزي	٢٣,٤٩٤	.	.	.
ايرادات ايجارات مقبوضه مقدما	.	٧٥,٠٠٠	.	.
امانات الضمان الإجتماعي	.	.	.	.
المجموع	١٧٩,٦٩٥	٢٩٥,٥١٨	١٦٤,٤٦٥	٢٥٤,٠٨٢



## شركة التأمين الإسلامية

المساهمة العامة المحدودة

عمان - المملكة الأردنية الهاشمية

### إيضاحات حول البيانات المالية

#### ٢١ - احتياطي تغطية العجز (مخصص الطوارئ)

تمثل المبالغ المتجمعة في هذا الحساب ما تم تحويله من فائض السنة لحملة الوثائق وحصة حملة الوثائق من ربح بيع موجودات مالية بالقيمة العادلة من خلال الدخل الشامل الآخر بنسبة ٢٠٪ خلال السنة والسنوات السابقة.

فيما يلي ملخص الحركة التي تمت على احتياطي تغطية العجز (مخصص الطوارئ):

٢٠٢١	٢٠٢٢	البيان
دينار أردني	دينار أردني	
١,٢٥٨,٥١٦	١,٣٠٠,٨٣٧	رصيد أول السنة
٠	(٢٩٨,٥٣١)	يطرح : المستخدم لتغطية عجز صندوق حملة الوثائق
٤٢,٣٢١	٠	يضاف : المقتطع من فائض صندوق حملة الوثائق (بيان ز)
٠	٠	يطرح : المحول إلى الفائض غير المطالب به
١,٣٠٠,٨٣٧	١,٠٠٢,٣٠٦	رصيد آخر السنة

#### ٢٢ - فروقات تحويل عملات اجنبية

هي فروقات ناتجة عن تحويل العملة الاجنبية للموجودات المالية المقيمة من خلال الدخل الشامل الآخر (الدينار التونسي) الشركة التونسية للتأمين التكافلي «التكافلية».

٢٠٢١	٢٠٢٢	البيان
دينار أردني	دينار أردني	
٠	(٤٦,٨١٥)	رصيد أول السنة
(٤٦,٨١٥)	٤٦,٨١٥	الاضافات (الإستبعادات) خلال السنة
٠	٠	ما تم قيده في بيان الدخل
٠	٠	ما تم قيده في بيان إيرادات ومصروفات حملة الوثائق
(٤٦,٨١٥)	٠	رصيد آخر السنة

## شركة التأمين الإسلامية

المساهمة العامة المحدودة

عمان - المملكة الأردنية الهاشمية

### إيضاحات حول البيانات المالية

#### ٢٣ - التغير المتراكم في القيمة العادلة

يمثل هذا المبلغ الزيادة في القيمة العادلة للموجودات المالية بالقيمة العادلة من خلال الدخل الشامل الآخر وبيانه كما يلي :

٢٠٢١		٢٠٢٢		البيان
أصحاب حقوق الملكية	حملة الوثائق	أصحاب حقوق الملكية	حملة الوثائق	
دينار أردني	دينار أردني	دينار أردني	دينار أردني	
(١,١١١,٠٩٨)	(٤٠٠,٢٠٥)	(٢٥٨,٠٥١)	(٨٦,٠١٧)	الرصيد في بداية السنة
٤٢,٣١٠	.	١٨,٨٧٨	.	خسائر متحققة منقولة لحساب الأرباح المدورة
.	٢٢,٧٥٦	.	.	خسائر متحققة منقولة لحساب الفائض المتراكم
٨١٠,٧٣٧	٢٩١,٤٣٢	١٩٦,٢١١	٧١,٦٩٦	التغير خلال السنة
٨٥٣,٠٤٧	٣١٤,١٨٨	٢١٥,٠٨٩	٧١,٦٩٦	صافي التغير خلال السنة بيان (و ، ز)
(٢٥٨,٠٥١)	(٨٦,٠١٧)	(٤٢,٩٦٢)	(١٤,٣٢١)	الرصيد في نهاية السنة

يظهر التغير المتراكم في القيمة العادلة بمبلغ (٥٧,٢٨٣) ديناراً مقابل (٣٤٤,٠٦٨) ديناراً للفترة السابقة.

## شركة التأمين الإسلامية

المساهمة العامة المحدودة

عمان - المملكة الأردنية الهاشمية

### إيضاحات حول البيانات المالية

#### ٢٤ - الفائض غير المطالب به

تمثل المبالغ المتجمعة في هذا الحساب توزيعات مستحقة لحملة الوثائق لم يتم المطالبة بها حتى ٣١ كانون الأول ٢٠٢٢.

٢٠٢١	٢٠٢٢	البيان
دينار أردني	دينار أردني	
٠	٨٩,٦١٧	رصيد أول السنة
(٩,٥٩٤)	(٣٣,٤٣٧)	يطرح: الموزع على أوجه الخير
٩٩,٢١١	٠	يضاف: الفائض غير الموزع
٠	٠	يضاف: المحول من احتياطي تغطية العجز
٨٩,٦١٧	٥٦,١٨٠	رصيد آخر السنة

#### ٢٥ - الفائض المتراكم

يتكون هذا البند مما يلي:

٢٠٢١	٢٠٢٢	البيان
دينار أردني	دينار أردني	
٣٦٩,٨٢١	١١,١٨٠	الرصيد في بداية السنة
٧٦,٢٥٧	(٣٠٩,٧١١)	يضاف: فائض (عجز) السنة لحملة الوثائق (بيان ب)
(٢٢,٧٥٦)	٠	يطرح: المحول من حساب التغير المتراكم في القيمة العادلة
(٤٢,٣٢١)	٠	يطرح: المحول إلى احتياطي تغطية العجز
(٢٧٠,٦١٠)	٠	يطرح: فائض تأميني موزع على حملة الوثائق خلال العام
(٩٩,٢١١)	٠	يطرح: المحول إلى الفائض غير المطالب به
٠	٢٩٨,٥٣١	يضاف: المقتطع من احتياطي العجز لتسديد العجز
١١,١٨٠	٠	رصيد نهاية السنة

## شركة التأمين الإسلامية

المساهمة العامة المحدودة

عمان - المملكة الأردنية الهاشمية

### إيضاحات حول البيانات المالية

#### ٢٦- رأس المال وعلاوة الاصدار / خصم الاصدار

- **يلغ** رأس المال المكتتب به والمدفوع في نهاية السنة خمسة عشر مليون دينار اردني موزعاً على خمسة عشر مليون سهم قيمة السهم الواحد الاسمية دينار اردني واحد، السنة السابقة خمسة عشر مليون سهم قيمة السهم الواحد الاسمية دينار اردني واحد.
- **تمت** زيادة رأس المال وتوزيع اسهم مجانية على المساهمين بنسبة ٢٥٪ من رأس المال بعد إقرارها من قبل الهيئة العامة في اجتماعها غير العادي المنعقد بتاريخ ٢٠١٧/٤/٤ حيث تم رسملة (٣,٠٠٠,٠٠٠) مليون دينار اردني من الارباح المدورة.

#### ٢٧- الاحتياطات

##### - الاحتياطي القانوني

**تمثل** المبالغ المتجمعة في هذا الحساب ما تم تحويله من الارباح السنوية قبل الضرائب بنسبة ١٠٪ خلال السنة والسنوات السابقة وفقاً لقانون الشركات وهو غير قابل للتوزيع على اصحاب حقوق الملكية .

##### - الاحتياطي الاختياري

**تمثل** المبالغ المتجمعة في هذا الحساب ما تم تحويله من الارباح السنوية قبل الضرائب بنسبة لا تزيد عن ٢٠٪ خلال السنة والسنوات السابقة ، يستخدم الاحتياطي الاختياري في الاغراض التي يقررها مجلس الادارة ويحق للهيئة العامة توزيعه بالكامل أو أي جزء منه كأرباح على اصحاب حقوق الملكية .

## شركة التأمين الإسلامية

المساهمة العامة المحدودة

عمان - المملكة الأردنية الهاشمية

### إيضاحات حول البيانات المالية

#### ٢٨ - الأرباح المدورة

يتألف هذا البند مما يلي :

٢٠٢١	٢٠٢٢	البيان
دينار أردني	دينار أردني	
٣,٣٨٠,١٧٥	٣,٤٩٢,٧٨٢	الرصيد في بداية السنة
(١,٢٠٠,٠٠٠)	(١,٢٠٠,٠٠٠)	ينزل : أرباح موزعة
١,٨٩٢,١٤٥	١,٦٥٩,٨٧٩	يضاف : ربح السنة
(٤٢,٣١٠)	(١٨,٨٧٨)	ينزل : المحول من حساب التغير المتراكم في القيمة العادلة
(٥٣٧,٢٢٨)	(٤٨٠,٣٨٤)	ينزل : المقتطع للاحتياطيات
٣,٤٩٢,٧٨٢	٣,٤٥٣,٣٩٩	الرصيد في نهاية السنة

#### ٢٩ - ارباح مقترح توزيعها

بلغت نسبة الأرباح المقترح توزيعها على المساهمين للعام الحالي (٨٪) أي مايعادل (١,٢٠٠,٠٠٠) دينار، وهذه النسبة خاضعة لموافقة الهيئة العامة للمساهمين.

## شركة التأمين الإسلامية

المساهمة العامة المحدودة

عمان - المملكة الأردنية الهاشمية

### إيضاحات حول البيانات المالية

#### ٣٠ - إيرادات الاستثمارات

يتألف هذا البند مما يلي :

٢٠٢١		٢٠٢٢		البيان
أصحاب حقوق الملكية	حملة الوثائق	أصحاب حقوق الملكية	حملة الوثائق	
دينار أردني	دينار أردني	دينار أردني	دينار أردني	
٥٢٢,٣٩١	٢٣٥,٣٢٢	٤٨٦,٦٧٢	٢٣٢,٥٥٢	أرباح الودائع
١٢٩,٣٤٦	٤٣,١١٥	١٣٢,٠١٩	٤٤,٠٠٧	أرباح موجودات مالية من خلال بيان الدخل/بيان إيرادات ومصروفات حملة الوثائق
٣٢,٩٥٢	١٠,٩٨٤	٣٠,٦٤٦	١٠,٢١٥	أرباح موجودات مالية بالكلفة المطفأة
٦٨٤,٦٨٩	٢٨٩,٤٢١	٦٤٩,٣٣٧	٢٨٦,٧٧٤	المجموع

#### ٣١ - صافي أرباح الموجودات المالية والاستثمارات

يتألف هذا البند مما يلي :

٢٠٢١		٢٠٢٢		البيان
أصحاب حقوق الملكية	حملة الوثائق	أصحاب حقوق الملكية	حملة الوثائق	
دينار أردني	دينار أردني	دينار أردني	دينار أردني	
٢٣٠,٠٣١	٧٦,٦٧٧	٢٣٩,٨٨٩	٧٩,٤٧٢	عوائد التوزيعات النقدية (اسهم موجودات مالية بالقيمة العادلة من خلال الدخل الشامل الآخر - استثمارات قائمة كما بنهاية الفترة)
٢٣٠,٠٣١	٧٦,٦٧٧	٢٣٩,٨٨٩	٧٩,٤٧٢	المجموع

## شركة التأمين الإسلامية

المساهمة العامة المحدودة

عمان - المملكة الأردنية الهاشمية

### إيضاحات حول البيانات المالية

#### ٣٢ - حصة أصحاب حقوق الملكية مقابل إدارة عمليات التأمين التكافلي:

**يقوم** اصحاب حقوق الملكية بدفع جميع المصاريف العمومية وبإدارة عمليات التأمين لمصلحة حملة الوثائق بموجب اتفاق (عقد) على اساس وكالة بأجر معلوم.

**يقوم** اصحاب حقوق الملكية باستثمار الأموال الفائضة من حساب حملة الوثائق مقابل حصة شائعة من عوائد الاستثمار بصفتهم مضارباً .

#### ٣٣ - إيرادات اخرى

يتألف هذا البند مما يلي :

٢٠٢١	٢٠٢٢	البيان
دينار أردني	دينار أردني	
٠	١٣,٧٤٥	ايرادات ايجارات
١٧,٥٩٨	٦١٨	ارباح بيع موجودات ثابتة
١٧,٥٩٨	١٤,٣٦٣	المبلغ المحول لبيان الدخل

#### ٣٤ - نفقات الموظفين

يتألف هذا البند مما يلي :

٢٠٢١	٢٠٢٢	البيان
دينار أردني	دينار أردني	
٢,٤٠٣,٢١٠	٢,٦٣٧,٠٣٣	الرواتب والمكافآت
٣٦,٣٢٠	٥١,٥٩٢	مكافأة نهاية الخدمة
٢٤٢,٠٤٧	٢٦٦,١٢٧	حصة الشركة من الضمان الاجتماعي
١٦٠,٦٠٨	١٧٥,٢٥٠	مصاريف طبية
٥٠٠	١,٦٨١	تدريب وتطوير الموظفين
١,٣٠٤	٨,٩٢٤	سفر وتنقلات
(٢٦,٠٢٥)	٥,٦٨٣	اجازات الموظفين
٢,٨١٧,٩٦٤	٣,١٤٦,٢٩٠	المجموع

## شركة التأمين الإسلامية

المساهمة العامة المحدودة

عمان - المملكة الأردنية الهاشمية

### إيضاحات حول البيانات المالية

#### ٣٥ - المصاريف الإدارية والعمومية

يتألف هذا البند مما يلي :

٢٠٢١	٢٠٢٢	البيان
دينار أردني	دينار أردني	
٧٤,٧١١	٥١,٧٢٠	ايجارات
٢٣,٩١٨	٢٦,٦٥٣	قرطاسية ومطبوعات
٤٨,٠٣٠	٣٦,٧٨٠	دعاية واعلان
٥٠,٠١٧	٤٥,٣٣٧	مياه وكهرباء وتدفئة
٨٥,٤٧٥	٨١,٤٩٧	صيانة
١٣,٤٠٧	١٢,٦١٢	بريد واتصالات
١٧,٣٢٨	٢٩,٢٩٦	ضيافة
٨٩,٥٢٢	١٠١,٢٣٠	مصاريف وأتعاب محاماة واستشارات شرعية
٦٩,٠٠٠	٧٦,٦٦٨	بدل تنقلات وانتداب اعضاء مجلس الإدارة
٥٤,٢٦١	٦٠,٤٣٦	اشرابات
٢١,٤٧٥	٣٠,٨٣٧	رسوم حكومية ورسوم اخرى
٧,١١٨	٧,٨٢٨	مصاريف تصنيف الشركة
١٢,٩٠٩	٢١,٣٨٩	مؤتمرات وندوات واجتماعات عن بعد
١٦,٢٠٠	١٨,٠٠٠	أتعاب مهنية
٨,٠٠٠	٩,٨٠٠	أتعاب الخبير الاكتواري
١٣,٦٠٠	١٣,٦٠٠	أتعاب المستشار الاعلامي والتسويقي
٤٧,٤٦٢	٤٦,١٤١	نظافة
٤,٠٣٤	٤,٩٥٥	مصاريف تأمين
٣٩,٣٧٤	٤٨,٧٦٠	متفرقة
٠	٦٧٦	مصاريف شهادة الايزو
١,٤٨٤	٤,٥٠٠	مصاريف تطبيق معيار التقرير المالي رقم (١٧)
٦٩٧,٣٢٥	٧٢٨,٧١٥	المجموع



**شركة التأمين الإسلامية**  
المساهمة العامة المحدودة  
عمان - المملكة الأردنية الهاشمية  
**إيضاحات حول البيانات المالية**

**٣٦ - مصاريف أخرى**

٢٠٢١	٢٠٢٢	البيان
دينار أردني	دينار أردني	
٥٥,٠٠٠	٥٥,٠٠٠	مكافأة اعضاء مجلس الإدارة
٥٥,٠٠٠	٥٥,٠٠٠	المجموع

**٣٧ - حصة السهم من ربح السنة**

يتم احتساب الربح للسهم الواحد بقسمة الربح للسنة على المعدل المرجح لعدد الاسهم خلال السنة وبيانه كما يلي :

٢٠٢١	٢٠٢٢	البيان
دينار أردني	دينار أردني	
١,٨٩٢,١٤٥	١,٦٥٩,٨٧٩	صافي الربح للسنة بعد الضريبة
١٥,٠٠٠,٠٠٠	١٥,٠٠٠,٠٠٠	المتوسط المرجح لعدد الاسهم
٠,١٢٦	٠,١١٠	نصيب السهم من صافي الربح للسنة

**شركة التأمين الإسلامية**  
المساهمة العامة المحدودة  
عمان - المملكة الأردنية الهاشمية  
**إيضاحات حول البيانات المالية**

**٣٨ - النقد وما في حكمه في نهاية السنة**

يتكون النقد وما في حكمه الظاهر في التدفقات النقدية من المبالغ المبينة وذلك كما يلي:

٢٠٢١	٢٠٢٢	البيان
دينار أردني	دينار أردني	
٢,٢٦٥,٣٤٩	٨٣٠,٤٨٣	النقد في الصندوق وأرصدة لدى البنك
٥٩٧,٥٧٧	١٠٧,٣٧٠	يضاف: ودائع لدى البنوك التي تستحق خلال ثلاثة أشهر*
٢,٨٦٢,٩٢٦	٩٣٧,٨٥٣	المجموع

\* يتألف هذا البند مما يلي:

٢٠٢١	٢٠٢٢	البيان
دينار أردني	دينار أردني	
٦٠٣,٦٠٠	١١٣,٣٩٣	ودائع لدى البنوك التي تستحق خلال ثلاثة أشهر
(٦,٠٢٣)	(٦,٠٢٣)	مخصص خسائر الإئتمان المتوقعة
٥٩٧,٥٧٧	١٠٧,٣٧٠	الصافي

## شركة التأمين الإسلامية

المساهمة العامة المحدودة

عمان - المملكة الأردنية الهاشمية

### إيضاحات حول البيانات المالية

#### ٣٩ - المعاملات مع الأطراف ذات علاقة

لا يوجد أية عقود أو مشاريع أو ارتباطات عقدتها الشركة مع أعضاء مجلس الإدارة أو المدير العام أو أي موظف في الشركة أو أقاربهم باستثناء اصدار وثائق تأميناتهم وهذا يدخل ضمن نشاط الشركة الرئيسي.

فيما يلي ملخص لمنافع (رواتب ومكافآت ومنافع أخرى) الإدارة التنفيذية العليا للشركة:

البيان	٢٠٢٢	٢٠٢١
	دينار أردني	دينار أردني
رواتب ومكافآت	٤٢١,١٣١	٤٠٨,٧٦٤
تنقلات	١,٢٦٠	١,٢٦٠
المجموع	٤٢٢,٣٩١	٤١٠,٠٢٤

#### ٤٠ - المعاملات التي لا تنسجم مع أحكام الشريعة الإسلامية

لا يوجد أي معاملات لا تنسجم مع احكام الشريعة الاسلامية.

#### ٤١ - القيمة العادلة للموجودات والمطلوبات المالية التي لا تظهر بالقيمة العادلة بالبيانات المالية:

لا يوجد أي فروق جوهرية بين القيمة الدفترية والقيمة العادلة للموجودات والمطلوبات المالية التي لا تظهر بالقيمة العادلة في البيانات المالية.

## شركة التأمين الإسلامية

المساهمة العامة المحدودة

عمان - المملكة الأردنية الهاشمية

### إيضاحات حول البيانات المالية

#### ٤٢ - إدارة المخاطر

##### أ. مخاطر التأمين التكافلي

##### ١ - مخاطر التأمين التكافلي

تشتمل مخاطر أي عقد تأمين تكافلي في إمكانية وقوع الحدث المؤمن عليه وعدم التأكد من مبلغ الإدعاء المتعلق بذلك الحدث وذلك نظراً لطبيعة عقد التأمين التكافلي حيث المخاطر متقلبة وغير متوقعة . بالنسبة لعقود التأمين التكافلي المتعلقة بفئة تأمينية ، حيث يمكن تطبيق نظرية الاحتمالات للتسعير والإحتياطي ، فإن المخاطر الأساسية التي تواجه الشركة هي إن الإدعاءات المتكبدة والدفعات المتعلقة بها قد تزيد عن القيمة الدفترية لإلتزامات التأمين التكافلي . هذا قد يحدث إذا كانت إمكانية وخطورة الإدعاءات أكبر من المتوقع ، لأن أحداث التأمين التكافلي غير ثابتة وتختلف من سنة لأخرى فإن التقديرات قد تختلف عن الإحصائيات المتعلقة بها .

أظهرت الدراسات إنه كلما كانت عقود التأمين التكافلي متشابهة كلما قاربت التوقعات معدل الخسارة الفعلية . كما إن وجود تنوع في مخاطر التأمين التكافلي التي يتم تغطيتها يؤدي إلى إنخفاض احتمالات الخسارة الكلية للتأمين التكافلي .

##### ٢ - مخاطر إعادة التأمين

كما هو الحال مع شركات التأمين التكافلي الأخرى ، ولغرض تخفيض التعرض إلى خسائر مالية قد تنتج عن المطالبات التأمينية الكبيرة ، تقوم الشركة ضمن أعمالها الإعتيادية بالدخول في إتفاقيات إعادة تأمين مع أطراف أخرى .

ولتقليل تعرضها لخسائر كبيرة نتيجة إعسار شركات إعادة التأمين، تقوم الشركة بتقييم الوضع المالي لشركات إعادة التأمين التي تتعامل معها ورصد تركيزات مخاطر الإئتمان الناتجة عن المناطق الجغرافية والأنشطة أو المكونات الإقتصادية المماثلة لتلك الشركات.

## شركة التأمين الإسلامية

المساهمة العامة المحدودة

عمان - المملكة الأردنية الهاشمية

### إيضاحات حول البيانات المالية

إن عقود إعادة التأمين الصادرة لا تعفي الشركة من إلتزاماتها اتجاه حملة الوثائق، ونتيجة لذلك تبقى الشركة ملتزمة برصيد المطالبات المعاد تأمينها في حالة عدم تمكن معيدي التأمين من الوفاء بإلتزاماتهم وفقاً لعقود إعادة التأمين .

#### ب- المخاطر المالية

تتبع الشركة سياسات مالية لإدارة المخاطر المختلفة ضمن استراتيجية محددة وتتولى إدارة الشركة رقابة وضبط المخاطر وإجراء التوزيع الاستراتيجي الأمثل لكل من الموجودات المالية والمطلوبات المالية ، وتشمل المخاطر مخاطر الائتمان، مخاطر اسعار العملات الأجنبية ومخاطر السوق.

وتتبع الشركة سياسة التحوط المالي لكل من الموجودات المالية و المطلوبات المالية كلما دعت الحاجة إلى ذلك، وهو التحوط المتعلق بمخاطر مستقبلية متوقعة.

#### - مخاطر معدل العائد

- ان مخاطر معدل العائد تتعلق بمخاطر تغير العائد على الودائع الثابتة لدى البنوك.
- لا يوجد معدل عائد ثابت على ارصدة الودائع الثابتة لدى البنوك الإسلامية، حيث ترتبط العوائد بنتائج استثمارات البنوك التي تقوم على أسس وقواعد المضاربة الشرعية، وكان العائد المتحقق لودائع البنوك الإسلامية الثابتة يتراوح بين (٢٪-٥٪) سنوياً خلال الفترة المالية المنتهية بتاريخ ٢٠٢٢/١٢/٣١.
  - ولكي تتجنب الشركة خطر التغير في معدل العائد على الودائع الثابتة (مثل حدوث انخفاض على معدل العائد على الودائع وبالتالي توجه الشركة الى سحب الودائع وتقليل استثمارات الشركة وماله من أثر سلبي مستقبلاً على التدفقات النقدية المتولده للشركة).
  - تحتفظ الشركة بالودائع الثابتة لدى أكثر من مؤسسة مصرفية اسلامية ذات ملاءة مالية جيدة وذات ائتمان مناسب داخل المملكة وخارجها بهدف تنويع الاستثمارات في الودائع لدى البنوك وتقليل التعرض لمخاطر تغير معدل العائد على الودائع الثابتة في حال تغير معدل العائد (انخفاض العائد) على الودائع الثابتة لدى بنك معين.

## شركة التأمين الإسلامية

المساهمة العامة المحدودة

عمان - المملكة الأردنية الهاشمية

### إيضاحات حول البيانات المالية

- كما تتبع الشركة سياسة الاحتفاظ بالودائع لدى مؤسسات مصرفية اسلامية وبآجال لا تتجاوز سنة واحدة مما يوفر سيولة مناسبة للشركة لمقابلة الالتزامات قصيرة الآجل.
- مخاطر العملات الأجنبية
- مخاطر العملات الأجنبية** هي مخاطر تغير قيمة الأدوات المالية نتيجة التغير في أسعار العملات الأجنبية، يعتبر الدينار الأردني عملة الأساس للشركة، يقوم مجلس الإدارة بوضع حدود للمركز المالي لكل عملة لدى الشركة. يتم مراقبة مركز العملات الأجنبية بشكل يومي ويتم اتباع استراتيجيات للتأكد من الاحتفاظ بمركز العملات الأجنبية ضمن الحدود المعتمدة.
- مخاطر سعر السوق
- ويعرف** بأنه الخطر الذي ينتج عنه تقلب في قيمة الادوات المالية نتيجة التغير في أسعار السوق، وأن الاوراق المالية التي تعرض الشركة لخطر سعر السوق كما بتاريخ قائمة المركز المالي تمثل في الاستثمارات، علماً بأن استثمارات الشركة في اسهم منتقة ذات ملاءة عالية.
- مخاطر تقلبات العملة
- يعرف** خطر تقلب العملات بأنه الخطر الناتج عن تذبذب قيمة الادوات المالية نتيجة التغير في سعر صرف العملات، أن المخاطرة المتعلقة بالادوات المالية المسماة بالدولار الامريكي متدنية نظراً لثبات سعر صرف الدينار مقابل الدولار الامريكي، علماً بأن جميع وثائق التأمين الدينار الأردني والاتفاقيات مع معيدي التأمين بالدينار الأردني.
- مخاطر السيولة:
- تمثل** مخاطر السيولة في عدم قدرة الشركة على توفير التمويل اللازم لتأدية إلتزاماتها في تواريخ إستحقاقها، وللوقاية من هذه المخاطر تقوم الإدارة بتنوع مصادر التمويل وإدارة الموجودات والمطلوبات وموائمة آجالها والإحتفاظ برصيد كافٍ من النقد وما في حكمه والأوراق المالية القابلة للتداول.

## شركة التأمين الإسلامية

المساهمة العامة المحدودة

عمان - المملكة الأردنية الهاشمية

### إيضاحات حول البيانات المالية

#### ٤٣ - تحليل القطاعات الرئيسية

##### أ. معلومات عن قطاعات أعمال الشركة

لأغراض إدارية تم تنظيم الشركة لتشمل قطاعين من الأعمال ، قطاع التأمين التكافلي ويشمل (تأمينات المركبات، البحري، الحريق، الهندسي، والحوادث العامة) وقطاع التأمين العائلي الذي يشمل (التكافل) يشكل هذان القطاعان الأساس الذي تستخدمه الشركة لإظهار المعلومات المتعلقة بالقطاعات الرئيسية . يشتمل القطاعان أعلاه أيضاً على الإستثمارات وإدارة النقد لحساب الشركة الخاص، تتم المعاملات بين قطاعات الأعمال على أساس أسعار السوق التقديرية وبنفس الشروط التي يتم التعامل بها مع الغير .

##### ب. معلومات التوزيع الجغرافي

يمثل هذا الإيضاح التوزيع الجغرافي لأعمال الشركة، تمارس الشركة نشاطاتها بشكل رئيسي في المملكة .

#### ٤٤ - إدارة رأس المال

يبلغ رأس المال المكتتب به والمدفوع في نهاية السنة خمسة عشر مليون دينار موزعاً على خمسة عشر مليون سهم قيمة السهم الواحد الاسمية دينار أردني واحد حيث تم بتاريخ ٢٠٠٧/٣/٢١ رفع رأس مال الشركة من ثلاثة ملايين وستمائة ألف دينار (٣,٦٠٠,٠٠٠ سهم) كما في ٢٠٠٥/١٢/٣١ عن طريق رسملة أربع مائة ألف دينار (٤٠٠,٠٠٠ سهم) الأرباح المدورة وطرح أربعة ملايين دينار (٤,٠٠٠,٠٠٠ سهم) للإكتتاب العام تنفيذاً لنظام الحد الأدنى لرأس مال شركات التأمين الصادر من قبل البنك المركزي الاردني - دائرة الرقابة على اعمال التأمين ثم تم بتاريخ ٢٠٠٨/٠٤/٢٦ رفع رأس مال الشركة عن طريق رسملة مليون دينار (٢,٠٠٠,٠٠٠ سهم) علاوة الاصدار والاحتياطي الاختياري والارباح المدورة حيث أصبح رأس المال المكتتب به والمدفوع

## شركة التأمين الإسلامية

المساهمة العامة المحدودة

عمان - المملكة الأردنية الهاشمية

### إيضاحات حول البيانات المالية

عشرة ملايين دينار (١٠,٠٠٠,٠٠٠ سهم)، وتم بتاريخ ٢٠٠٩/٤/٨ رفع رأس مال الشركة عن طريق رسملة مليون ديناراً (٢,٠٠٠,٠٠٠ سهم) من الاحتياطي الاختياري والارباح المدورة حيث أصبح رأس المال المكتتب به والمدفوع اثنا عشر مليون دينار (١٢,٠٠٠,٠٠٠ سهم). كما تم بتاريخ ٢٠١٧/٤/٤ رفع رأس مال الشركة عن طريق رسملة ثلاثة ملايين دينار (٣,٠٠٠,٠٠٠ سهم) من الأرباح المدورة حيث أصبح رأس المال المكتتب به والمدفوع خمسة عشر مليون دينار (١٥,٠٠٠,٠٠٠ سهم).

وفي رأي مجلس الإدارة فإن رأس المال التنظيمي والمذكور أعلاه يعتبر كافياً.

أرقام السنة	أرقام المقارنة	بنود رأس المال الأساسي
		دينار أردني
١٥,٠٠٠,٠٠٠	١٥,٠٠٠,٠٠٠	رأس المال المدفوع
٣,٦٩٤,٥١٠	٣,٤٥٤,٣١٨	الاحتياطي القانوني
١,٢٤٥,٤٨٠	١,٠٠٥,٢٨٨	الاحتياطي الاختياري
٣,٤٥٣,٣٩٩	٣,٤٩٢,٧٨٢	الارباح المدورة
١,٠٤٤,١٦٥	١,٣١٥,٦١٧	حقوق حملة الوثائق

أرقام السنة	أرقام المقارنة	بنود رأس المال الاضافي
		دينار أردني
(٤٢,٩٦٢)	(٢٥٨,٠٥١)	التغير المتراكم في القيمة العادلة للموجودات المالية من خلال الدخل الشامل الآخر
٠	(٤٦,٨١٥)	فروقات تحويل العملات الاجنبية
٢٤,٣٩٤,٥٩٢	٢٣,٩٦٣,١٣٩	مجموع رأس المال التنظيمي (أ)
٨,٧٦٧,٥٤٥	٧,١٣٤,٦١٧	مجموع رأس المال المطلوب (ب)
%٢٧٨	%٣٣٦	نسبة هامش الملاءة (أ)/(ب)



## شركة التأمين الإسلامية

المساهمة العامة المحدودة

عمان - المملكة الأردنية الهاشمية

### إيضاحات حول البيانات المالية

#### ٤٥ - القضايا المقامة على الشركة

- معظم القضايا المقامة على الشركة ناتجة عن مطالبات سيارات وتم أخذ جميع قيم هذه الدعاوي ضمن الادعاءات التي تحت التسوية كما في ٢٠٢٢/١٢/٣١ وفي رأي الإدارة ومحامو الشركة أن قيمة الاحتياطي المأخوذ عن هذه القضايا، والبالغ ٢,٣٧٥,٣٩٩ دينار يعتبر كافياً، مقابل ١,٩٦٦,١٦٠ لعام ٢٠٢١.

#### ٤٦ - التزامات ممكن أن تطرأ

- حسب علمنا لا يوجد أية التزامات ممكن أن تطرأ بعد تاريخ إعداد البيانات المالية.

#### ٤٧ - الاحداث اللاحقة

- لا يوجد أية أمور جوهرية أو احداث هامة غير التي وردت بقائمة المركز المالي.

#### ٤٨ - ارقام المقارنة

- تم إعادة تبويب بعض أرقام القوائم المالية لعام ٢٠٢١ لتتناسب مع تبويب أرقام القوائم المالية لعام ٢٠٢٢ ولم ينتج عن إعادة التبويب أي أثر على الربح وحقوق الملكية للسنة المنتهية في ٢٠٢٢/١٢/٣١.

## شركة التأمين الإسلامية

### المساهمة العامة المحدودة

عمان - المملكة الأردنية الهاشمية

المركز المالي لفروع التأمين التكافلي العائلي كما في ٣١ كانون الاول ٢٠٢٢

الموجوبات		المطلوبات وحقوق الملكية		المخصصات الفنية	
دينار	٢٠٢٢	دينار	٢٠٢١	دينار	٢٠٢٢
ودائع لدى البنوك	٤٠٠,٠٠٠	٩٩,٠٩٣		صافي مخصص الاشتراكات غير المكشبة	٣٦,٨٥٣
موجودات مالية بالقيمة العادلة من خلال بيان الدخل	١,٠٠٠,٠٠٠	١,٠٠٠,٠٠٠		صافي مخصص العجز في الاشتراكات	٠
موجودات مالية بالقيمة العادلة من خلال الدخل الشامل الآخر	٠	٠		صافي مخصص الادعاءات	١,٥٧٩,٠٢٥
موجودات مالية بالكلفة المضافة	٠	٠		صافي المخصص الحسابي	٨٦,٠١٨
استثمارات في شركات تابعة و حليفة	٠	٠		مخصصات فنية أخرى	١,٣٥٢,٠٥٧
استثمارات عقارية	٠	٠			١,٧٠١,٨٩٦
قروض حملة وثائق التأمين التكافلي العائلي وأخرى	٠	٠			
استثمارات أخرى	٠	٠			
<b>مجموع الاستثمارات</b>	<b>١,٤٠٠,٠٠٠</b>	<b>١,٠٩٩,٠٩٣</b>			
نقد في الصندوق ولدى البنوك	٠	٠		بنوك دائنة	٠
مدنيون - صافي	٤٧,٩٥١	٢٠,٧١٢٦		دائنون	٢٥,٦٥١
ذمم معيدي التأمين الدينية	٧٧٥,٧٦٤	٤٣٥,٣١٤		ذمم معيدي التأمين الدائنة	١,٤١٦,٠٤٩
أوراق قبض وشيكات برسم التحصيل	٠	٠		مخصصات مختلفة	٠
أقساط مستحقة ومؤجلة	٠	٠		مطلوبات أخرى	٠
موجودات غير ملموسة	٠	٠			٠
موجودات أخرى	٠	٠		جاري اعمال تأمين التكافل	٥٣,٣٣٣ (٩١٩,٨٨٠)
ممتلكات ومعدات-صافي	١	١			
<b>مجموع الموجودات</b>	<b>٢,٢٢٣,٧١٦</b>	<b>١,٧٤١,٥٣٤</b>		<b>مجموع المطلوبات</b>	<b>٢,٢٢٣,٧١٦</b>



## شركة التأمين الإسلامية م.ع.م.

### أول شركة تأمين إسلامي ( في الأردن )

#### مقر الإدارة العامة :

شارع وصفي التل (الجاردنز) - (٩٤) مجمع الطباع  
عمّان : ص.ب ٩٤١٠٠٠ - الرمز البريدي ١١١٩٤ - الأردن  
هاتف : ٥٦٢٠١٥١ - ٠٦ - فاكس : ٥٦٢١٤١٤ - ٠٦  
البريد الإلكتروني [islamicinsurance@tiic.com.jo](mailto:islamicinsurance@tiic.com.jo)

#### فرع الوحدات :

دوار الشرق الوسط - مجمع اليرموك - رقم ٢٥١  
هاتف : ٤٧٥٧٦٩٩ - ٠٦  
فاكس : ٤٧٤١٨٠٨ - ٠٦

#### فرع ماركا :

حي حمزة - شارع ٣٥١ ابن عياش - بجانب ترخيص ماركا  
هاتف : ٤٨٨١٢٠٠ - ٠٦  
فاكس : ٤٨٨٥٣٤٦ - ٠٦

#### فرع شفا بدران :

داخل حرم ترخيص شمال عمان  
هاتف : ٥٢٣٧٧٥١ - ٠٦  
فاكس : ٥٢٣٧٧٦١ - ٠٦

الموقع الإلكتروني [www.islamicinsurance.jo](http://www.islamicinsurance.jo)





**The Islamic Insurance Company Plc.**  
**The First Islamic Insurer in Jordan**

**Head Quarter :**

**Wasfi Al-Tal St. (Al-Gardens) – (94) Al Taba'a Commercial Complex.**

**P.O. Box: 941000 Amman 11194 – Jordan**

**Tel : 06-5620151 - Fax: 06-5621414**

**E-mail : [islamicinsurance@tiic.com.jo](mailto:islamicinsurance@tiic.com.jo)**

**Wihdat Branch :**

**Middle East Circle – (251) Al-Yarmouk Complex**

**Tel. : 06-4757699 - Fax: 06-4741808**

**Marka Branch :**

**Hamza Neighborhood – 351 Ibn Ayash St. , near the Driver and Vehicle License Dep. / Marka**

**Tel. : 06-4881 200 - Fax: 06- 4885346**

**Shafa Badran Branch :**

**Inside the Driver and Vehicle License Dep./ North Amman**

**Tel. : 06- 523 7751 - Fax: 06-523 7761**

**Website : [www.islamicinsurance.jo](http://www.islamicinsurance.jo)**

# The Islamic Insurance Co.

Amman - Jordan

## Underwriting Profit (Loss) Account for General Takaful Business

for the Year Ended 31 December 2022

	Motor		Marine & Transportation		Fire & Engineering		Medical		Others		Total	
	Current Year	Prior Year	Current Year	Prior Year	Current Year	Prior Year	Current Year	Prior Year	Current Year	Prior Year	Current Year	Prior Year
Net Earned revenues from underwriting Cont.	9,626,247	8,003,556	555,667	557,051	701,202	635,594	2,705,163	2,570,824	616,658	433,075	14,204,937	12,200,100
Less:												
Net Cost OF Claims	(7,864,337)	(5,881,953)	(60,304)	(81,890)	(56,373)	(868)	(2,675,023)	(2,243,244)	(63,160)	(8,388)	(10,719,197)	(8,216,343)
Add:												
Policy and Survey Fees	343,398	229,885	21,099	20,252	41,130	37,226	135,725	131,954	28,221	21,998	569,573	441,315
Total Revenues	343,398	229,885	21,099	20,252	41,130	37,226	135,725	131,954	28,221	21,998	569,573	441,315
Less:												
Policies Acquisition Cost	(349,729)	(261,687)	(8,237)	(6,980)	(18,983)	(18,945)	(13,800)	(19,424)	(4,778)	(1,400)	(395,527)	(308,436)
Excess of Loss Contributions	(240,860)	(337,499)	(16,500)	(16,500)	(67,000)	(67,000)	0	0	0	0	(324,360)	(420,999)
Shareholder's Share Against Takaful Operation Management	(2,174,938)	(1,967,547)	(148,230)	(168,754)	(309,160)	(333,402)	(1,249,304)	(1,462,476)	(192,469)	(185,811)	(4,074,101)	(4,117,990)
Other Expenses	(295,911)	(253,050)	(5,982)	(4,511)	(17,132)	(20,812)	(67,481)	(83,128)	(5,253)	(12,743)	(391,759)	(374,244)
Total Expenses	(3,061,438)	(2,819,783)	(178,949)	(196,745)	(412,275)	(440,159)	(1,330,585)	(1,565,028)	(202,500)	(199,954)	(5,185,747)	(5,221,669)
Underwriting Profit (Loss)	(956,130)	(468,295)	337,513	298,668	273,684	231,793	(1,164,720)	(1,105,494)	379,219	246,731	(1,130,434)	(796,597)

# The Islamic Insurance Co.

Amman - Jordan

## Claim Expenses Account for General Takaful Business

for the Year Ended 31 December 2022

	Motor		Marine & Transportation		Fire & Engeneering		Medical		Others		Total	
	Current Year	Prior Year	Current Year	Prior Year	Current Year	Prior Year	Current Year	Prior Year	Current Year	Prior Year	Current Year	Prior Year
Gross Paid Claims	9,172,134	8,248,662	83,707	47,262	183,722	324,491	6,301,671	5,464,597	134,654	39,759	15,875,888	14,124,771
Less:												
Recoveries	(1,455,541)	(1,209,339)	(23,167)	(5,268)	(2,053)	(876)	0	0	(7,007)	(20)	(1,487,768)	(1,215,503)
Domestic Reinsurance's Share	0	0	0	0	(28,823)	(39,496)	0	0	0	2,144	(28,823)	(37,352)
Foreign Reinsurance's Share	(293,806)	(136,999)	(38,954)	(28,475)	(138,073)	(239,268)	(3,774,397)	(3,267,401)	(26,965)	(13,855)	(4,272,195)	(3,685,998)
<b>Net Paid Claims</b>	<b>7,422,787</b>	<b>6,902,324</b>	<b>21,586</b>	<b>13,519</b>	<b>14,773</b>	<b>44,851</b>	<b>2,527,274</b>	<b>2,197,196</b>	<b>100,682</b>	<b>28,028</b>	<b>10,087,102</b>	<b>9,185,918</b>
<b>Add:</b>												
Outstanding Claims Reserve - End.												
Reported	6,190,522	5,826,274	721,318	300,982	1,716,270	292,707	455,834	490,712	256,297	218,774	9,340,241	7,129,449
Not Reported	1,342,781	1,442,787	20,000	7,000	65,771	35,601	1,208,282	804,030	13,000	11,000	2,649,834	2,300,418
Less:												
Reinsurance's Share	(1,395,725)	(1,573,033)	(629,530)	(234,912)	(1,695,001)	(282,868)	(998,470)	(776,845)	(186,103)	(109,058)	(4,904,829)	(2,976,716)
Recoveries	(115,000)	(115,000)	0	0	0	0	0	0	0	0	(115,000)	(115,000)
<b>Outstanding Claims Reserve - Net</b>												
Reported	4,679,797	4,138,241	91,788	66,070	21,269	9,839	182,334	196,285	70,194	109,716	5,045,382	4,520,151
Not Reported	1,342,781	1,442,787	20,000	7,000	65,771	35,601	483,312	321,612	13,000	11,000	1,924,864	1,818,000
less:												
Outstanding Claims Reserve - Beg.												
Reported	5,836,274	6,536,712	300,982	9,520	292,707	501,874	490,712	600,906	218,774	243,520	7,129,449	7,892,532
Not Reported	1,442,787	1,716,490	7,000	1,000	35,601	57,547	804,030	579,218	11,000	13,000	2,300,418	2,367,255
Less:												
Reinsurance's Share	(1,573,033)	(1,576,803)	(234,912)	(5,821)	(282,868)	(469,998)	(776,845)	(708,275)	(109,058)	(116,164)	(2,976,716)	(2,877,061)
Recoveries	(115,000)	(75,000)	0	0	0	0	0	0	0	0	(115,000)	(75,000)
<b>Outstanding Claims Reserve - Net</b>	<b>5,581,028</b>	<b>6,601,399</b>	<b>73,070</b>	<b>4,699</b>	<b>45,440</b>	<b>89,423</b>	<b>517,897</b>	<b>471,849</b>	<b>120,716</b>	<b>140,356</b>	<b>6,338,151</b>	<b>7,307,726</b>
<b>Net Cost of Claims</b>	<b>7,864,337</b>	<b>5,881,953</b>	<b>60,304</b>	<b>81,890</b>	<b>56,373</b>	<b>868</b>	<b>2,675,023</b>	<b>2,243,244</b>	<b>63,160</b>	<b>8,388</b>	<b>10,719,197</b>	<b>8,216,343</b>

# The Islamic Insurance Co.

Amman - Jordan

## Underwriting Revenue Account for General Takaful Business

for the Year Ended 31 December 2022

	Motor		Marine & Transportation		Fire & Engineering		Medical		Others		Total	
	Current Year	Prior Year	Current Year	Prior Year	Current Year	Prior Year	Current Year	Prior Year	Current Year	Prior Year	Current Year	Prior Year
Gross Written Contributions												
Direct Contributions	10,678,793	7,948,691	801,241	733,715	1,599,418	1,389,566	6,752,993	6,358,592	1,038,634	806,751	20,871,079	17,237,315
Facultative Incoming Reinsurance	1,077,630	605,861	0	0	71,720	60,009	0	0	1,739	1,120	1,151,089	666,990
<b>Gross Contributions</b>	<b>11,756,423</b>	<b>8,554,552</b>	<b>801,241</b>	<b>733,715</b>	<b>1,671,138</b>	<b>1,449,575</b>	<b>6,752,993</b>	<b>6,358,592</b>	<b>1,040,373</b>	<b>807,871</b>	<b>22,022,168</b>	<b>17,904,305</b>
Less:												
Domestic Reinsurance Contributions	(392,745)	(420,978)	(324)	(212)	(114,197)	(76,239)	0	0	(10,937)	(6,819)	(518,203)	(504,248)
Foreign Reinsurance Contributions	(131,284)	(98,612)	(242,028)	(164,794)	(847,067)	(801,481)	(3,887,978)	(3,716,878)	(392,949)	(372,279)	(5,501,306)	(5,154,044)
<b>Net Contributions</b>	<b>11,232,394</b>	<b>8,034,962</b>	<b>558,889</b>	<b>568,709</b>	<b>709,874</b>	<b>571,855</b>	<b>2,865,015</b>	<b>2,641,714</b>	<b>636,487</b>	<b>428,773</b>	<b>16,002,659</b>	<b>12,246,013</b>
Add:												
Beg. Balance												
Unearned Contributions Reserve	4,334,626	4,234,882	188,923	166,415	290,733	421,311	1,627,190	1,428,937	71,736	72,346	6,513,208	6,323,891
Less: Reinsurance's Share	(332,262)	(263,924)	(94,447)	(83,597)	(205,142)	(271,981)	(973,729)	(846,366)	(13,625)	(9,933)	(1,619,205)	(1,475,801)
<b>Unearned Contributions - Net</b>	<b>4,002,364</b>	<b>3,970,958</b>	<b>94,476</b>	<b>82,818</b>	<b>85,591</b>	<b>149,330</b>	<b>653,461</b>	<b>582,571</b>	<b>58,111</b>	<b>62,413</b>	<b>4,894,003</b>	<b>4,848,090</b>
Less:												
End. Balance												
Unearned Contributions Reserve	5,932,418	4,334,626	195,852	188,923	314,455	290,733	1,776,587	1,627,190	96,964	71,736	8,316,276	6,513,208
Less: Reinsurance's Share	(323,907)	(332,262)	(98,154)	(94,447)	(220,192)	(205,142)	(1,068,274)	(973,729)	(19,024)	(13,625)	(1,729,551)	(1,619,205)
<b>Unearned Contributions - Net</b>	<b>5,608,511</b>	<b>4,002,364</b>	<b>97,698</b>	<b>94,476</b>	<b>94,263</b>	<b>85,591</b>	<b>708,313</b>	<b>653,461</b>	<b>77,940</b>	<b>58,111</b>	<b>6,586,725</b>	<b>4,894,003</b>
Premium Deficiency Reserve	0	0	0	0	0	0	(105,000)	0	0	0	(105,000)	0
<b>Net Earned revenues from Und. Cont.</b>	<b>9,626,247</b>	<b>8,003,556</b>	<b>555,667</b>	<b>557,051</b>	<b>701,202</b>	<b>635,594</b>	<b>2,705,163</b>	<b>2,570,824</b>	<b>616,658</b>	<b>433,075</b>	<b>14,204,937</b>	<b>12,200,100</b>







## The Islamic Insurance Co.

Amman - Jordan

### Underwriting Profit (Loss) Account for Family Takaful Business (Life) for the Year Ended 31 December 2022

	Current Year	Prior Year
<b>Net Earned revenues from underwriting Contributions</b>	<b>4,140,633</b>	<b>4,299,668</b>
<b><u>Less:</u></b>		
<b>Net Cost oF Claims</b>	<b>(1,945,182)</b>	<b>(1,895,859)</b>
<b><u>Add:</u></b>		
Policy and Survey Fees	93,077	73,361
<b>Total Revenues</b>	<b>93,077</b>	<b>73,361</b>
<b>Less:</b>		
Excess of Loss Contributions	12,500	12,843
Shareholder's Share Against Takaful Operation Management	1,700,591	1,675,328
Other Expenses	29,399	42,443
<b>Total Expenses</b>	<b>1,742,490</b>	<b>1,730,614</b>
<b>Underwriting Profit</b>	<b>546,038</b>	<b>746,556</b>



## The Islamic Insurance Co.

Amman - Jordan

### Claim Expenses Account for Family Takaful

#### Business (Life)

for the Year Ended 31 December 2022

	Current Year	Prior Year
Gross Paid Claims	4,820,885	4,447,757
<b>Less:</b>		
Foreign Reinsurance Share	(3,219,463)	(2,835,143)
<b>Net Paid Claims</b>	<b>1,601,422</b>	<b>1,612,614</b>
<b>Add:</b>		
Outstanding Claims Reserve - End		
Reported	3,506,659	2,531,104
Not Reported	311,000	200,000
Less: Reinsurance's Share	(2,238,634)	(1,495,839)
<b>Net Outstanding Claims Reserve - End</b>	<b>1,579,025</b>	<b>1,235,265</b>
<b>Less:</b>		
Outstanding Claims Reserve - Beg		
Reported	2,531,104	1,987,013
Not Reported	200,000	150,000
Less: Reinsurance's Share	(1,495,839)	(1,184,993)
<b>Net Outstanding Claims Reserve - Beg</b>	<b>1,235,265</b>	<b>952,020</b>
<b>Net Cost of Claims</b>	<b>1,945,182</b>	<b>1,895,859</b>



# The Islamic Insurance Co.

Amman - Jordan

## Underwriting Revenue Account for Family Takaful

### Business (Life)

for the Year Ended 31 December 2022

	Current Year	Prior Year
Written Contributions		
Direct Contributions	9,192,382	7,284,036
<b>Gross Written Contributions</b>	<b>9,192,382</b>	<b>7,284,036</b>
<u>Less:</u>		
Foreign Reinsurance Contributions	(5,045,670)	(2,987,040)
<b>Net Written Contributions</b>	<b>4,146,712</b>	<b>4,296,996</b>
<u>Add:</u>		
<b>Beg Balance</b>		
Unearned Contributions Reserve	87,515	78,644
Less: Reinsurance's Share	(44,333)	(39,670)
<b>Unearned Contributions Reserve - Net</b>	<b>43,182</b>	<b>38,974</b>
Mathematical Reserve	83,473	89,961
Less: Reinsurance's Share	(9,863)	(9,471)
<b>Mathematical Reserve - Net</b>	<b>73,610</b>	<b>80,490</b>
<u>Less:</u>		
<b>End Balance</b>		
Unearned Contributions Reserve	112,037	87,515
Less: Reinsurance's Share	(75,184)	(44,333)
<b>Unearned Contributions Reserve - Net</b>	<b>36,853</b>	<b>43,182</b>
Mathematical Reserve	99,714	83,473
Less: Reinsurance's Share	(13,696)	(9,863)
<b>Mathematical Reserve - Net</b>	<b>86,018</b>	<b>73,610</b>
<b>Net Earned revenues from underwriting Contributions</b>	<b>4,140,633</b>	<b>4,299,668</b>



# The Islamic Insurance Co.

Amman - Jordan

## Cash Flow Statements

for the Year Ended 31 December 2022

	31-Dec-2022	31-Dec-2021
<b><u>Cash Flows From Operating Activities</u></b>		
Net Profit Before Tax	2,037,210	2,865,506
(Gains) on Fixed Assets	(618)	(17,598)
<b><u>Adjustments for non-cash Items</u></b>		
Depreciation & Amortization	117,416	116,383
Changes in Unearned Contributions Reserve	1,686,393	50,121
Changes in Premium Deficiency Reserve	105,000	0
Changes in Mathematical Reserve	12,408	(6,880)
Changes in Outstanding Claims Reserve	975,855	(686,330)
Provision for end of service indemnity	51,592	36,320
Addition Provision	375,500	510,000
Unexpected Credit Loss (Deposits)	0	(27,231)
Unexpected Credit Loss (Cheques under Collection)	0	2,241
Unexpected Credit Loss (Accounts receivable)	0	0
Allowance for doubtful debts	0	0
<b>Net Cash Flows from Operating Activities before The Changes in Working Capital Items</b>	<b>5,360,756</b>	<b>2,842,532</b>
Decrease (Increase) in Cheques Under Collection	(42,720)	141,860
Decrease (Increase) in Accounts Receivable	(371,110)	122,903
Decrease (Increase) in Receivable from Insurance Companies	(839,229)	231,188
Decrease (Increase) in Other Assets	(168,210)	(36,745)
Increase (Decrease) in Accounts Payable	52,776	(39,551)
Increase (Decrease) in Other Provisions	5,683	(26,025)
Increase (Decrease) in Payable To Reinsurance Companies	1,060,674	249,871
Increase (Decrease) in Other Liabilities	56,666	(68,949)
Increase (Decrease) in non-demanded Surplus	(33,437)	89,617
Net Cash Flows from Operating Activities before Tax	<b>5,081,849</b>	<b>3,506,701</b>
Income Tax Paid	(738,734)	(969,807)
<b>Net Cash Flows from Operating Activities</b>	<b>4,343,115</b>	<b>2,536,894</b>
<b><u>Cash Flows From Investing Activities</u></b>		
Decrease(Increase) in Investment Deposits	(3,410,145)	(141,974)
(Purchase) Fair Value Assets through other Comprehensive Income - FVTOCI	0	(200,638)
Sale Fair Value Assets through other Comprehensive Income - FVTOCI	91,278	1,264,615
Decrease of Fair Value Assets through other Comprehensive Income - FVTOCI	0	0
(Purchase) Fair Value Assets through Profit or Loss - FVTPL	0	0
Sale Fair Value Assets through Profit or Loss - FVTPL	0	0
Property Investments	(400,000)	0
Purchases of Property, Plant & Equipment	(1,311,616)	(46,357)
Sale of Property, Plant & Equipment	1,700	17,600
(Purchase) of Intangible Assets	(39,405)	0
(Purchase) of Amortized Cost Assets	0	0
<b>Net Cash Flows used in Investing Activities</b>	<b>(5,068,188)</b>	<b>893,246</b>
<b><u>Cash Flows used in Financing Activities</u></b>		
Cash Dividened Paid	(1,200,000)	(1,200,000)
Surplus distributed to policyholders	0	(270,610)
Surplus distributed to non demand surplus	0	(99,211)
<b>Cash Flows used in Financing Activities</b>	<b>(1,200,000)</b>	<b>(1,569,821)</b>
<b>Net increase (Decrease) in Cash</b>	<b>(1,925,073)</b>	<b>1,860,319</b>
Cash on Hand and at Bank - at the Beginning of the Year	<b>2,862,926</b>	<b>1,002,607</b>
<b>Cash on Hand and at Bank - at the End of the Year</b>	<b>937,853</b>	<b>2,862,926</b>

# The Islamic Insurance Co.

## Amman - Jordan

### Statement of changes of policyholders equity

for the Year Ended 31 December 2022



	Deficiency cov- erage reserve (Emergency Allowance)	Accumulative changes in fair Value	Non Demand Surplus	Accumulated Surplus	Total Policyholders Equity
<b>2021</b>	<b>1,258,516</b>	<b>(400,205)</b>	<b>0</b>	<b>369,821</b>	<b>1,228,132</b>
<b>Balance at the beginning of the year 1/1/2021</b>					
Distribution to policy holders (from Accumulated Surplus)	0	0	0	(270,610)	(270,610)
Change in non Demand Surplus)	0	0	89,617	(99,211)	(9,594)
policy holders surplus for the current year	0	0	0	76,257	76,257
Transferred from Deficiency Coverage Reserve to cover the deficit	0	0	0	0	0
policy holders share from net change of fair value	0	314,188	0	0	314,188
transferred to Deficiency coverage reserve from non Demand Surplus	0	0	0	0	0
policy holders share from Loss sale of financial assets through other comprehensive income	0	0	0	(22,756)	(22,756)
policy holders share from loss decrease in financial	0	0	0	0	0
assets through other comprehensive income	0	0	0	0	0
transferred to Deficiency coverage reserve	42,321	0	0	(42,321)	0
transferred to No Demand Surplus	0	0	0	0	0
<b>Balance at the ending of the year 31/12/2021</b>	<b>1,300,837</b>	<b>(86,017)</b>	<b>89,617</b>	<b>11,180</b>	<b>1,315,617</b>
<b>2022</b>	<b>1,300,837</b>	<b>(86,017)</b>	<b>89,617</b>	<b>11,180</b>	<b>1,315,617</b>
<b>Balance at the beginning of the year 1/1/2022</b>					
Distribution to policy holders (from Accumulated Surplus)	0	0	0	0	0
Distribution to charity acts (from non Demand Surplus)	0	0	(33,437)	0	(33,437)
policy holders Deficit for the current year	0	0	0	(309,711)	(309,711)
Transferred from Deficiency Coverage Reserve to cover the deficit	(298,531)	0	0	298,531	0
policy holders share from net change of fair value	0	71,696	0	0	71,696
policy holders share from loss sale of financial	0	0	0	0	0
assets through other comprehensive income	0	0	0	0	0
policy holders share from loss decrease in financial assets through other comprehensive income	0	0	0	0	0
transferred to Deficiency coverage reserve from non Demand Surplus	0	0	0	0	0
transferred to Deficiency coverage reserve	0	0	0	0	0
transferred to No Demand Surplus	0	0	0	0	0
<b>Balance at the ending of the year 31/12/2022</b>	<b>1,002,306</b>	<b>(14,321)</b>	<b>56,180</b>	<b>0</b>	<b>1,044,165</b>

The Deficiency coverage reserve is calculated as 20% from policyholder surplus for the period and policyholders share from profit sale of financial assets through other comprehensive income.

# The Islamic Insurance Co.

## Amman - Jordan

### Statement of changes of Shareholders equity

for the Year Ended 31 December 2022

	Paid in Capital	Compulsory Reserve	Voluntary Reserve	Foreign Exchange Differences	Accumulative changes in Fair value	Retained Earning	Total Shareholders Equity
<b>2021</b>							
<b>Balance at Beginning of the year 1/1/2021</b>	15,000,000	3,185,704	736,674	0	(1,111,098)	3,380,175	21,191,455
<b>Profit for the year</b>	0	0	0	0	0	1,892,145	1,892,145
Shareholders Share from Foreign exchange differences	0	0	0	(46,815)	0	0	(46,815)
Shareholders Share from Net Change in fair Value	0	0	0	0	853,047	0	853,047
Shareholders share from Loss sale of financial assets through other comprehensive income	0	0	0	0	0	(42,310)	(42,310)
Shareholders share from loss decrease in financial assets through other comprehensive income	0	0	0	0	0	0	0
<b>Total of Comprehensive income for the year</b>	0	0	0	(46,815)	853,047	1,849,835	2,656,067
Transferred to reserves	0	268,614	268,614	0	0	(537,228)	0
<b>Cash dividends</b>	0	0	0	0	0	(1,200,000)	(1,200,000)
<b>Balance at the ending of the year 31/12/2021</b>	15,000,000	3,454,318	1,005,288	(46,815)	(258,051)	3,492,782	22,647,522
<b>2022</b>							
<b>Balance at Beginning of the year 1/1/2022</b>	15,000,000	3,454,318	1,005,288	(46,815)	(258,051)	3,492,782	22,647,522
<b>Profit for the year</b>	0	0	0	0	0	1,659,879	1,659,879
Shareholders Share from Foreign exchange differences	0	0	0	46,815	0	0	46,815
Shareholders Share from Net Change in fair Value	0	0	0	0	215,089	0	215,089
Shareholders share from loss sale of financial assets through other comprehensive income	0	0	0	0	0	(18,878)	(18,878)
Shareholders share from loss decrease in financial assets through other comprehensive income	0	0	0	0	0	0	0
<b>Total of Comprehensive income for the year</b>	0	0	0	46,815	215,089	1,641,001	1,902,905
Transferred to reserves	0	240,192	240,192	0	0	(480,384)	0
<b>Cash dividends</b>	0	0	0	0	0	(1,200,000)	(1,200,000)
<b>Balance at the ending of the period 31/12/2022</b>	15,000,000	3,694,510	1,245,480	0	(42,962)	3,453,399	23,350,427





**The Islamic Insurance Co.**  
Amman - Jordan

**Comprehensive Income Statement - Shareholders**  
**for the Year Ended 31 December 2022**

	31-Dec-2022	31-Dec-2021
<b><u>Profit for the year</u></b>	<b>1,659,879</b>	<b>1,892,145</b>
<b><u>Add : Other Comprehensive Income Items</u></b>		
Foreign exchange differences	46,815	(46,815)
Shareholders' share from Change in fair Value	215,089	853,047
Shareholders' share from Loss sale of Financial Assets through Other Comprehensive Income	(18,878)	(42,310)
Shareholders' share from Loss decrease in Financial Assets through Other Comprehensive Income	0	0
Total of Other Comprehensive income items	243,026	763,922
<b>Total of Comprehensive Income for the year</b>	<b>1,902,905</b>	<b>2,656,067</b>



# The Islamic Insurance Co.

Amman - Jordan

## Income Statement

for the Year Ended 31 December 2022

	31-Dec-2022	31-Dec-2021
Shareholder's Share against Takaful Operation Management	5,774,692	5,793,318
Shareholder's Share against Investment Portfolio Management	91,561	91,524
Shareholder's Share in the Investment Returns	649,337	684,689
Shareholder's Share in the Financial Assets Profit	239,889	230,031
Other Revenues	14,363	17,598
<b>Total Revenues</b>	<b>6,769,842</b>	<b>6,817,160</b>
Employees Expenditures	3,146,290	2,817,964
General & Administrative Expenses	728,715	697,325
Other Expenses	55,000	55,000
Addition Provision	375,500	510,000
Depreciation and Amortization	117,416	116,383
Unexpected Credit Loss Allowance (Deposits)	-	(10,655)
<b>Total Expenses</b>	<b>4,422,921</b>	<b>4,186,017</b>
<b>Net Profit before Tax</b>	<b>2,346,921</b>	<b>2,631,143</b>
<b>Less :</b>		
Income Tax Provision	(687,042)	(738,998)
<b>Net Profit</b>	<b>1,659,879</b>	<b>1,892,145</b>
<b>Earnings Per Share</b>	<b>0.110</b>	<b>0.126</b>





## The Islamic Insurance Co. Amman - Jordan

### Policyholders Revenues & Expenses Statement for the Year Ended 31 December 2022

	31-Dec-2022	31-Dec-2021
<b><u>Revenues</u></b>		
Total Underwriting Contributions	31,214,550	25,188,341
Less: Reinsurance's Share	(11,065,179)	(8,645,332)
<b>Net Underwriting Contributions</b>	<b>20,149,371</b>	<b>16,543,009</b>
Net Change in Unearned contributions Reserve	(1,686,393)	(50,121)
Net Change in Premium Deficiency Reserve	(105,000)	-
Net Change in Mathematical Reserve	(12,408)	6,880
<b>Net Earned contributions</b>	<b>18,345,570</b>	<b>16,499,768</b>
Policy and Survey Fees	662,650	514,676
Policyholder's Share in the Investment Returns	286,774	289,421
Policyholder's Share in the Financial Assets Profit	79,472	76,677
Shareholder's Share against Investment Portfolio Management	(91,561)	(91,524)
<b>Total Revenues</b>	<b>19,282,905</b>	<b>17,289,018</b>
<b><u>Expenses</u></b>		
Paid Claims	20,696,773	18,572,528
Less : Recoveries	(1,487,768)	(1,215,503)
Less : Reinsurance's Share	(7,520,481)	(6,558,493)
<b>Net Paid Claims</b>	<b>11,688,524</b>	<b>10,798,532</b>
Net Change in Outstanding Claims Reserve	975,855	(686,330)
Shareholder's Share against Takaful Operation Management	5,774,692	5,793,318
Excess of Loss Contributions	336,860	433,842
Policies Acquisition Cost	395,527	308,436
Other Underwriting Expenses	421,158	416,687
<b>Net Claims</b>	<b>19,592,616</b>	<b>17,064,485</b>
Less: Unexpected Credit Loss Allowance (Accounts receivable)	0	0
Less: Unexpected Credit Loss Allowance (Deposits)	0	12,071
Less: Unexpected Credit Loss Allowance (Cheques under collection)	0	(2,241)
Less: Allowance for doubtful debts	0	0
<b>Policyholders Surplus Before Tax</b>	<b>(309,711)</b>	<b>234,363</b>
Income Tax Provision	-	(158,106)
<b>Policyholders Surplus</b>	<b>(309,711)</b>	<b>76,257</b>



**The Islamic Insurance Co.**  
Amman - Jordan  
**Financial Position Statement**  
as at 31 December 2022

Liabilites, Shareholder & Policyholders Equity's	31-Dec-2022	31-Dec-2021
<b><u>Liabilites</u></b>		
Unearned Contributions - Net	6,623,578	4,937,185
Premium Deficiency Reserve - Net	105,000	0
Outstanding Claims Reserve - Net	8,549,271	7,573,416
Mathematical Reserve - Net	86,018	73,610
<b>Total of Insurance Contract Liabilities</b>	<b>15,363,867</b>	<b>12,584,211</b>
Accounts Payable	412,500	359,724
Payable to Reinsurance Companies	3,639,454	2,578,780
Other Provisions	498,348	441,073
Income Tax Provisions	509,767	561,459
Other Liabilites	475,213	418,547
<b>Total Liabilites</b>	<b>20,899,149</b>	<b>16,943,794</b>
<b><u>Policyholders Equity</u></b>		
Deficiency Cover Reserve (Emergency Allowance)	1,002,306	1,300,837
Accumulative Changes in Fair Value of Securities	(14,321)	(86,017)
Non Demanded Surplus	56,180	89,617
Accumulated Surplus (Deficiency)	0	11,180
<b>Total Policyholders' Equity</b>	<b>1,044,165</b>	<b>1,315,617</b>
<b><u>Shareholder Equity</u></b>		
Paid in Capital	15,000,000	15,000,000
Compulsory Reserve	3,694,510	3,454,318
Voluntary Reserve	1,245,480	1,005,288
Foreign exchange differences	0	(46,815)
Accumulative Changes in Fair Value of Securities	(42,962)	(258,051)
Retained Earnings	3,453,399	3,492,782
<b>Total Shareholder's Equity</b>	<b>23,350,427</b>	<b>22,647,522</b>
<b>Total Shareholder &amp; Policyholders Equity's</b>	<b>24,394,592</b>	<b>23,963,139</b>
<b>Total Liabilites, Shareholder &amp; Policyholders Equity's</b>	<b>45,293,741</b>	<b>40,906,933</b>



**The Islamic Insurance Co.**  
Amman - Jordan  
**Financial Position Statement**  
as at 31 December 2022

<b>Assets</b>	<b>31-Dec-2022</b>	<b>31-Dec-2021</b>
Investment Deposits	21,002,984	18,458,548
Fair Value Assets through Profit or Loss - FVTPL	4,000,000	4,000,000
Fair Value Assets through other Comprehensive Income - FVTOCI	9,405,999	9,182,554
Amortized Cost Assets	747,000	747,000
Property Investments	396,055	0
<b>Total Investment</b>	<b>35,552,038</b>	<b>32,388,102</b>
Cash on Hand and at Banks	830,483	2,265,349
Receipt Papers and Cheques under Collection	1,420,078	1,377,358
Accounts Receivable - net	3,299,173	2,928,063
Receivable from Reinsurance Companies	1,356,534	517,305
Property Plant & Equipment - net	1,834,132	610,139
Intangible Assets	19,818	7,342
Other Assets	981,485	813,275
<b>Total Assets</b>	<b>45,293,741</b>	<b>40,906,933</b>





**The Islamic Insurance Co. plc**  
**Amman – Jordan**

**Financial Statements**

**agi**

Audit • Tax • Advisory  
إدقيق • ضريبة • استشارات

ABBASI GROUP INTERNATIONAL

مجموعة العباسي الدولية

حسابات محاسبية • ضريبة • استشارات  
Accounting • Tax • Advisory

### Independent Auditor's Report (continued)

#### Auditor's Responsibilities for the Audit of the Financial Statements (continued):

- Evaluate the overall presentation, structure and content of the financial statements, including the disclosures, and whether the financial statements represent the underlying transactions and events in a manner that achieves fair presentation.

We communicate with those charged with governance regarding, among other matters, the planned scope and timing of the audit and significant audit findings, including any significant deficiencies in internal control that we identify during our audit.

We also provide those charged with governance with a statement that we have complied with relevant ethical requirements regarding independence, and to communicate with them all relationships and other matters that may reasonably be thought bear on our independence, and where applicable, related safeguards.

disclosure about the matter or when, in extremely rare circumstances, we determine that a matter should not be communicated in our report because the adverse consequences of doing so would reasonably be expected to outweigh the public interest benefits of such communication.

From the matters communicated with those charged with governance, we determined those matters that were of most significance in the audit of financial statements of the current year and are therefore the key audit matters. We describe these matters in our auditor's report unless law or regulation precludes public

#### Report on Other Legal and Regulatory Requirements:

Based on the information that has been made available to us, nothing has come to our attention that causes us to believe that the Company is not in compliance, in all material respects, with the applicable requirements of the Regulations for companies and in so far as they affect the preparation and presentation of the financial statements.

Date: February 08, 2023

Abbasi Group International  
(Independent Member of Moore Global)



Hassan A. Othman  
(License No. 674)

- 5 -

☎ +962 6 581 1909

📍 King Abdullah II St. / Al Karmil Bld, 296 / 5<sup>th</sup> Floor  
PO.Box 925111 - Amman 11190 Jordan

✉ info@agicpa.com  
www.agicpa.com

MOORE Global



### Independent Auditor's Report (continued)

#### Responsibilities of Management and Those Charged with Governance for the Financial Statements:

Management is responsible for the preparation and fair presentation of the financial statements in accordance with the Financial Accounting Standards issued by Accounting and Auditing Organization for Islamic Financial Institutions ("AAOIFI"), and for such internal control as management determines is necessary to enable the preparation of financial statements that are free from material misstatement, whether due to fraud or error.

In preparing the financial statements, management is responsible for assessing the Company's ability to continue as a going concern, disclosing, as applicable, matters related to going concern and using the going concern basis of accounting unless management either intends to liquidate the Company or to cease operations, or has no realistic alternative but to do so.

Those charged with governance are responsible for overseeing the Company's financial reporting process.

#### Auditor's Responsibilities for the Audit of the Financial Statements:

Our objectives are to obtain reasonable assurance about whether the financial statements as a whole are free from material misstatement, whether due to fraud or error, and to issue an auditor's report that includes our opinion. Reasonable assurance is a high level of assurance, but is not guarantee that an audit conducted in accordance with the Financial Accounting Standards issued by Accounting and Auditing Organization for Islamic Financial Institutions ("AAOIFI") will always detect a material misstatement when it exists.

Misstatements can arise from fraud or error and are considered material if, individually or in the aggregate, they could reasonably be expected to influence the economic decisions of users taken on the basis of those financial statements.

As part of an audit in accordance with the Financial Accounting Standards issued by Accounting and Auditing Organization for Islamic Financial Institutions ("AAOIFI"), we exercise professional judgment and maintain professional skepticism throughout the audit. We also:

- Identify and assess the risks of material misstatement of the financial statements, whether due to fraud or error, design and perform audit procedures responsive to those risks, and obtain audit evidence that is sufficient and appropriate to provide a basis for our opinion. The risk of not detecting a material misstatement resulting from fraud is higher than for one resulting from error, as fraud may involve collusion, forgery, intentional omissions, Representations, or the override of internal control.
- Obtain an understanding of internal control relevant to the audit in order to design audit procedures that are appropriate in the circumstances, but not for the purpose of expressing an opinion on the effectiveness of the Company's internal Control.
- Evaluate the appropriateness of accounting policies used and the reasonableness of accounting estimates and related disclosures made by management.
- Conclude on the appropriateness of management's use of the going concern basis of accounting and, based on the audit evidence obtained, whether a material uncertainty exists related to events or conditions that may cast significant doubt on the Company's ability to continue as a going concern. If we conclude that a material uncertainty exists, we are required to draw attention in our auditor's report to the related disclosures in the financial statements or, if such disclosures are inadequate, to modify our opinion. Our conclusions are based on the audit evidence obtained up to the date of our auditor's report. However, future events or conditions may cause the Company to cease to continue as a going concern.

- 4 -

### Independent Auditor's Report (continued)

#### Key Audit Matters (continued)

Significant Audit Matter (continued)	Audit scope to meet the Significant audit matter: (continued)
<p><b>2- Evaluation of final claims liabilities arising from insurance contracts (continued)</b></p> <p>In particular, estimates of IBNR and the use of actuarial and statistical projections involve significant judgment. A range of actuarial methods are used by the actuary to determine these technical reserves. Underlying these methods are a number of explicit or implicit assumptions relating to the expected settlement amount and settlement patterns of claims.</p> <p>We considered this as a key audit matter since use of management assumptions and judgments could result in material over / understatement of the Company's profitability.</p> <p>The Company's policies for claims and related judgments and estimates are disclosed in note 2.5 in the financial statements. Liabilities for outstanding claims including IBNR and claims incurred have been disclosed in the statement of compensation cost for the general insurance and takaful branches in the financial statements. Segment wise disclosure of claim related liabilities and expense have been disclosed in note 42 second in the financial statements</p>	<p><b>The following are the main procedures for our audit of this matter: (continued)</b></p> <p>In obtaining sufficient audit evidence to assess the integrity of data used as inputs into the actuarial valuations, we tested on sample basis, the completeness and accuracy of underlying claims data utilized by the Company's actuary in estimating the IBNR by comparing it to accounting records.</p> <p>In order to assess management's methodologies and assumptions, we were assisted by our actuarial expert to understand and evaluate the Company's actuarial practices and the technical reserves established. In order to obtain comfort over the Company's actuarial report, our expert actuarial performed the following:</p> <ul style="list-style-type: none"> <li>- Evaluated whether the Company's actuarial methodologies were consistent with those used in the industry and with prior periods. We sought sufficient justification for any significant differences.</li> <li>- Assessed key actuarial assumptions including claims ratios, and expected frequency and severity of claims. We assessed these assumptions by comparing them with our expectations based on the Company's historical experience, current trends and our own industry knowledge.</li> <li>- Reviewed the appropriateness of the calculation methods and approach along with the assumptions used and sensitivities to the key assumptions.</li> </ul>

#### Others Information

Management is responsible for the other information. The other information includes the information in the Company's 2022 annual report but does not include the financial statements and our report there on.

Our opinion on the financial statements does not include the other information and we do not express any form of assurance thereon, and Our responsibility is to read the other information, and consider whether the other information is materially inconsistent with the financial statements or information obtained through our audit. If there is a material misstatement in that other information, and if we conclude that there is a material misstatement in this other information, based on the work we have done, We have to report on that fact, and there are no matters related to this issue that we must report about.



### Independent Auditor's Report (continued)

#### Key Audit Matters: (continued)

Significant Audit Matter (continued)	Audit scope to meet the Significant audit matter: (continued)
<p><b>1- Insurance and reinsurance receivables (continued)</b></p> <p>We considered this as a key audit matter as the assessment of impairment requires subjective judgments with respect to the estimation of the amount and timing of future cash flows. In making this judgment, the Company evaluates credit risk characteristics that consider past-due status being indicative of the ability to pay all amounts due as per contractual terms. For individually significant receivables, the Company also assesses the impairment individually on a regular basis.</p> <p>Refer to Note No. 2.5 of the financial statements for the accounting policy relating to the impairment of insurance and reinsurance receivables, and Note No. 2.3 for the critical accounting estimates and judgments, and Note 10 about insurance receivables balances and Note 11 about reinsurance receivables balances.</p>	<p><b>The following are the main procedures for our audit of this matter: (continued)</b></p> <ul style="list-style-type: none"> <li>On sample basis, requested external confirmations of the outstanding amount from counterparties and where responses were poor, we performed alternative tests to ensure existence and accuracy of those receivables.</li> <li>Challenged management's key assumptions over credit risk and the calculation methodology, including correspondence with the insurer and re-insurers to assess recoverability.</li> <li>Considered the consistency of the approach with the prior years, and enquired about any major variations and changes in key assumptions and its basis.</li> <li>Considered adequacy of disclosures in the financial statements in accordance with the requirements of International Financial Reporting Standards.</li> </ul>
<p><b>2- Valuation of ultimate claim liabilities arising from insurance contracts</b></p> <p>As of December 31, 2022, outstanding claims, claims incurred but not reported (IBNR) amounted to 8,549,271 Jordanian dinars, as shown in the list of compensation costs for the general insurance and takaful branches around the financial statements.</p> <p>The estimation of ultimate insurance contract liabilities involves a significant degree of judgment. The liabilities are based on the best-estimate of ultimate cost of all claims incurred but not settled at a given date, whether reported or not, together with the related claims handling costs.</p>	<p><b>The following are the main procedures for our audit of this matter:</b></p> <p>We understood and evaluated key controls around the claims handling and technical reserve setting processes of the Company including completeness and accuracy of claims data used in the actuarial reserving process.</p> <p>We evaluated the competence, capabilities and objectivity of the management's expert by examining their professional qualifications and experiences and assessing their relationship with the entity.</p>

### Independent Auditor's Report

**To, The Shareholders**  
**The Islamic Insurance Company**  
 (Public Shareholding Limited Company)  
 Amman - The Hashemite Kingdom of Jordan

#### Opinion:

We have audited the financial statements of **The Islamic Insurance Company** (the "Company") which comprises statement of financial position as at December 31, 2022 and the related statements profit or loss and other comprehensive income, changes in shareholders' equity and cash flows for the year then ended and a summary of significant accounting policies and explanatory notes from 1 to 48.

In our opinion, the financial statements referred to above in whole present fairly, in all material respects, the financial position of the Company as of December 31, 2022 and the results of its operations, its cash flows and changes in shareholders' equity for the year then ended are in accordance with the financial accounting standards as issued by Accounting and Auditing Organization for Islamic Financial Institutions ("AAOIFI").

#### Basis for Opinion:

We conducted our audit in accordance with the International Auditing Standards. Our responsibilities under those standards are further described in the Auditor's Responsibilities for the audit of the financial statements section of our report. We are independent of the Company in accordance with International Ethics Standards Board for Accountants' Code of Ethics for Professional Accountants ("IESBA Code") together with the ethical requirements that are relevant to our audit of the financial statements in the Hashemite Kingdom of Jordan, and we have fulfilled our other ethical responsibilities in accordance with IESBA Code. We believe that the audit evidence we have obtained is sufficient and appropriate to provide a basis for our opinion.

#### Key Audit Matters

Key audit matters are those matters that, in our professional judgment, were of most significance in our audit of the financial statements of the current year. These matters were considered in the context of our audit of the financial statements as a whole, and in forming our opinion on the financial statements as a whole, and not for the purpose of expressing a separate opinion on these matters. Such as:

Significant Audit Matter	Audit scope to meet the Significant audit matter:
<b>1- Insurance and reinsurance receivables</b> As of December 31, 2022, the company had net insurance receivables of 3,299,173 JD, net reinsurance receivables of 1,356,534 JD, a provision for impairment of insurance receivables of 588,015 JD, and a provision for impairment of reinsurance receivables of 211,985 JD.	<b>The following are the main procedures for our audit of this matter:</b> <ul style="list-style-type: none"> <li>We reviewed the methodology and judgment used and challenged management's key assumptions used in assessing impairment.</li> <li>On sample basis checked the completeness and accuracy of the insurance and reinsurance aging reports by tracing the balances to the source documents.</li> </ul>

- 1 -

## Dear Shareholders

We hope that the Board of Directors has presented in this report some of the activities and achievements of the Company during the year 2022 and are pleased to propose to you the following recommendations :

- 1) Recite the minutes of the previous Ordinary General Assembly Meeting of the company.
- 2) Voting on the Board of Director's Report for the year ended 31/12/2022 and its future plan .
- 3) Voting on the Shari'ah Supervisory Board report for the year ended 31/12/2022.
- 4) Voting on the company's auditors report on its financial statements for the year ended 31/12/2022.
- 5) Voting on the annual budget, profits, losses and profits circulation for the year ended 31/12/2022.
- 6) Voting on profit distribution of 8% dividends to the shareholders from the company's capital deducted from the retained earnings .
- 7) Voting on confirming the appointment of Mr. As'ad Dawood Ibrahim El-Disi, from 11/10/2022, at the Board of Directors of The Islamic Insurance Company.
- 8) Grant release of responsibilities to the Board Members for the previous year.
- 9) Election of the external auditors and determine their fees.

**In** conclusion, the board of directors would like to express sincere thanks and gratitude to the company's shareholders and clients for their support and confidence in The Islamic Insurance Company.

**The** board of directors also would like to express sincere gratitude to all "Jurists" especially the Company's shari'ah Supervisory Board members for their valuable efforts in applying the principles of the Islamic Cooperative Insurance Concepts.

**At** last, the board of directors would like to thank the Company's management and employees for their faithful efforts in the Company .

**Board of Directors**

## Future Plan

- 1- Increase the written premiums for all types of insurance to the Company's interest .
- 2- Continue in spreading awareness of Islamic Takaful Insurance in the local community .
- 3- Increase the company's market share .
- 4- Manage the company's investments in compatible with the development of the economy in Jordan, and increase the company's shareholders profits .
- 5- Developing computer system to meet the requirements of the application of International Accounting Standard No.17 (Insurance Contracts) - based on data management and analysis.
- 6- Develop Insurance services with the Islamic Banks and ensure continuous relations with the Islamic Insurance Company .
- 7- Develop the comprehensive medical network through the medical insurance department .
- 8- Continue in training and developing our employees to improve their technical abilities and increase their productivity.



### Shareholders' Equity

**The** total Shareholder's equity was JD 23,350,427 for the year 2022 compared to JD 22,647,522 for the year 2021 at rate of 155% of the Company's Capital .

### Number of Employees

The number of employees was 110 at the end of 2022 compared to 106 in 2021 .

### Profit Distribution

**The** Board has recommended to the General Assembly to distribute 8% of the company's capital to the shareholders as dividends deducted from the retained earnings , knowing that 8% profit of the Company's capital was distributed last year .

### Seminars, Lectures and activities

**During** year 2022, the Company had many educational and intellectual activities aiming for publicizing the company locally and abroad, and spreading the Islamic Cooperative Insurance Principles . Following are some examples of these activities:-

- 1-** Deliver lectures about the Islamic Insurance concept and The Islamic Insurance Company successful experience .
- 2-** Participate in local and international webinars, seminars and online conferences to spread Takaful principles.
- 3-** Implement knowledge sharing programmes for the Company's employees to benefit from the accumulated experience among them .
- 4-** Cooperation with the new Islamic Insurance Companies locally and abroad by giving them any support needed concerning establishment , management , and provide training to their staff.

### **The Company's Assets**

**The** Company's total assets was JD 45,293,741 at the end of year 2022 compared to JD 40,906,933 at the end of year 2021 .

### **The Company's Investments**

**The** Company's investment in local companies shares was JD 9,455,124 for the year 2022, compared to the same amount for the year 2021.

**The** Company's investment in Arab shares was JD 8157 for the year 2022, compared to JD 118,313 for the year 2021.

**The** Company's total investments in Alwakala Bi AL Istithmar (Investment Portfolio) in Jordan Islamic Bank bonds was JD 4,000,000 for the year 2022, compared to the same amount for the year 2021.

**The** Islamic Financial Sukuk Issued by The National Electricity Company is JD 747,000.- at annual return of 5,47% compared to the same amount for the year 2021.

### **Paid claims**

**The** total paid claims during 2022 was JD 20,696,773 compared to JD 18,572,528 in year 2021. The reinsurer share of which was JD 7,520,481 for the year 2022 compared to JD 6,558,493 for the year 2021 .

### **Operational Costs**

**The** operational costs for the year 2022 was JD 3,992,421 which represents 13% of the total written premiums , compared to JD 3,631,672 for the year 2021 .

## The Company's Profit

**The** profit of the shareholders account before the tax is JD 2,346,921 for the year 2022 compared to JD 2,631,143 for the year 2021.

**A** deficit in the policyholders account before the tax for the year 2022 reached JD (309,711) compared to surplus JD 234,363 for the year 2021, as a result of increasing the Technical Reserves by 2,8 million dinars.

**The** Shareholders net profit for the year 2022 was distributed as follows :

Details		2022	2021
- Compulsory Reserve	JD	240,192	268,614
- Voluntary Reserve	JD	240,192	268,614
- Income Tax Provisions	JD	687,042	738,998
- Net profit after deductions	JD	1,179,495	1,354,917
- Retained Earnings at the beginning of the year	JD	3,492,782	3,380,175
- Loss of shares sale	JD	(18,878)	(42,310)
-Distributed Earnings For last year	JD	(1,200,000)	(1,200,000)
- Retained Earning at the end of the year	JD	3,453,399	3,492,782

## Technical Reserves

**- The** net unexpired risks reserve for the year 2022 was JD 6,623,578 compared to JD 4,937,185 for the year 2021.

**- The** net outstanding claims reserve at the end of 2022 was JD 8,549,271 compared to JD 7,573,416 at the end of year 2021 .

## The Company's Activities

**The** results of the Company's activities during 2022 have been as follows:

**The** total underwriting premiums in the year 2022 has reached JD 31,214,550 compared to JD 25,188,341 for the year 2021, with an increase reached JD 6,026,209 at growth rate of 24% . Despite the difficult economic conditions, we have managed to maintain high contracts renewal rates with a solid clients base.

**A** detailed list of the written premiums for each class and its percentage of the total written premiums for the years 2022 and 2021, as follows:

Class of Insurance	2022 JD	Percentage %	2021 JD	Change percentage %
Motors	11,756,423	38	8,554,552	37
Marine	801,241	3	733,715	9
Fire & Engineering	1,671,138	5	1,449,575	15
General Accident	1,040,373	3	807,871	29
Medical	6,752,993	22	6,358,592	6
Social Takaful	9,192,382	29	7,284,036	26
<b>TOTAL</b>	<b>31,214,550</b>	<b>100</b>	<b>25,188,341</b>	<b>24</b>

**The** above achieved variety in the written premiums reflects our selective nature of the insured risks, which enabled us to maintain a balanced portfolio and a strong financial position .





## The Board of Directors' Report

**Dear Shareholders,**

Assalamu Alikum Warahmatallah Wabarakatuh,

**The** Board of Directors has great pleasure to present the company's twenty seven annual report for the fiscal year ended on 31.12.2022.

**We**, hereby, present the results and achievements of our company's activities, in addition to the financial statements of the year 2022, the independent auditors report and the Shari'ah Supervisory Board report.

**The** year 2022, as the year before, was an exceptional and prosperous year. We thank The Almighty God who gave us the strength to fulfill our promise in consolidating the Takaful Insurance concept .

**Despite** the severe competition in the Jordanian Insurance Market and the difficult economic conditions in the area, the company have managed to maintain a high ranking position in net profit generating in the Jordanian Insurance Market.

**The** Company shall continue to be committed to Shari'ah principles in providing its services, based on work ethics and technical values, fast claims settlement, and transparency in dealing with its clients with highest level of credibility.

**It** is worth mentioning that the Company, has for the eighth consecutive year, received a significant rating at regional level by the Islamic International Rating Agency (IIRA), by affirming the Takaful financial strength rating of "A" (single A), as well as a fiduciary score of "76-80" reflecting adequate fiduciary standards.

**Also**, we are pleased to inform you that the company has got its ISO (9001:2015) certificate successfully renewed. This came as a result of the effective application of Quality Management System.



# MANAGEMENT SYSTEM CERTIFICATE

Certificate no.:  
212725-2017-AQ-ARE-RvA

Initial certification date:  
30 January 2017

Valid:  
31 January 2023 – 30 January 2026

This is to certify that the management system of  
**The Islamic Insurance Co.**  
Al Tabba' Complex # 94, Wasfi Al Tai Str. Amman, Jordan

has been found to conform to the Quality Management System standard:  
**ISO 9001:2015**

This certificate is valid for the following scope:

**Provision of life and non-life insurance services related to property, accidents, fire, marine and health insurance.**

Place and date:  
Dubai, 04 January 2023

For the issuing office:  
DNV - Business Assurance  
Floor 14th, Burjuman Tower, P.O. Box 11539,  
Dubai, United Arab Emirates



Amit Bhatia  
Management Representative

Lack of fulfilment of conditions as set out in the Certification Agreement may render this Certificate invalid.

ACCREDITED UNIT: DNV Business Assurance B.V., Zwolseweg 1, 2994 LB, Barendrecht, Netherlands - TEL: +31(0)102922689. [www.dnv.com/assurance](http://www.dnv.com/assurance)



## **General Administration**

### **General Manager**

**Reda Amin Dahbour**

### **1st Deputy General Manager**

**Abdul-Same'a Al-Natsheh**

### **2nd Deputy General Manager**

**Yaser Hashem Al-Tamimi**

### **Auditors**

**M/S. Al – Abbasi & Partners Co.**

### **Legal Advisor**

**Khalil Awad Abdullah Salem**

### **Actuary**

**Mr. Alaa Karrain**



## **Members of the Board Of Directors**

**1- Mr. Musa Abdel-Aziz Shihadeh**  
**Chairman**

**2-H.E. Mr. Ayman Abdul-Kareem Hatahet**  
**Vice-Chairman**  
Representative of M/S Jordan Carbonate Co.

**3- Dr. Hussein Said Saifan**  
**Member**

Representative of M/S Jordan Islamic Bank

**4- Dr. Musa Omar Mubarak Abumohimeid**  
**Member**

Representative of M/S Jordan Islamic Bank

**5-Mr. Yousef Ismail Fitian**  
**Member**

Representative of M/S Jordan Islamic Bank

**6- Mr. Darweesh Mashoor AlMajali\***  
**Member**

M/S Jordan Engineers Association – Pension Fund

**7-Mr. Hasan Hamdi Tabbaa**  
**Member**

**8-Mr. Fahim Mohammad Ahmad Alshehhi**  
**Member**

Representative of M/S Islamic Arab Insurance Co. - SALAMA

**9-Mr. Khaled Abdulla Ajlan Ebrahim**  
**Member**

**10-Mr. Mohammad Abdullatif Ghurab**  
**Member**

**11-Mr. Jihad Subhi Alsharif**  
**Member**

**12-Mr. As'ad Dawood Ibrahim El-Disi \*\***  
**Member**

•Till 26/6/2022 .

••From 11/10/2022 .



# **The Islamic Insurance Co. plc**

## **Amman – Jordan**

**Registered in the Companies' Registry of  
The Ministry of Industry and Trade  
Under No. (306) On 10/01/1996**

- The Board Of Directors Report To The Twenty-Seven Ordinary General Assembly Meeting Held On 16/4/2023 .
- Financial Statements for the Year Ended 31 December 2022 .