

1/80/522

عمان 2024/06/13

السادة / هيئة الأوراق المالية المحترمين

السادة / بورصة عمان المحترمين

عمان - الأردن

تحية واحتراماً وبعد،،

الموضوع: التقرير السنوي للسنة المنتهية في 31 كانون الأول 2023

إشارة إلى الموضوع أعلاه، نرفق لكم طيه مسودة التقرير السنوي لعام 2023، علماً بأن البيانات المالية للسنة المالية المنتهية بتاريخ 31 كانون الأول 2023 خاضعة لموافقة البنك المركزي.

شاكرين تعاونكم.

وتفضلوا بقبول فائق الاحترام،،،

المدير العام

جواد جنيب  
شركة التأمين الأردنية م.ع.م  
JORDAN INSURANCE Co. P.L.C.

# 72

عاماً

شركة التأمين الأردنية  
Jordan Insurance Company  
يُعتمد عليها



# التقرير السنوي

ANNUAL REPORT

# 20 23









حضرة صاحب الجلالة  
الملك عبد الله الثاني ابن الحسين المعظم





صاحب السمو الملكي  
الأمير الحسين بن عبد الله ولي العهد



# القوائم المالية



بسم الله الرحمن الرحيم  
أعزائنا المساهمين،  
السلام عليكم ورحمة الله وبركاته،

يسر مجلس الإدارة الترحيب بكم في اجتماع الهيئة العامة الثاني والسبعين وأن يعرض عليكم تقرير الشركة السنوي عن السنة المالية المنتهية في ٣١ كانون الأول ٢٠٢٣. شهدت السنوات الخمس الأخيرة أزمات عالمية أهمها أزمة كورونا والحرب الأوكرانية ومعركة طوفان الأقصى كان لها تأثير على نسبة النمو الاقتصادي العالمي الذي لم يتعدى ٣٪ في أحسن الأحوال. شهد عام ٢٠٢٣ ارتفاعاً حاداً في أسعار الفائدة مما أدى إلى رفع كلفة التمويل التي أثرت سلباً على حجم التداول في الأسواق المالية.

أما الاقتصاد الأردني فقد حقق نمواً نسبته ٢,٧٪ بالرغم من الوضع الإقليمي وما سببته الحرب على غزة من توتر على كافة المستويات. إلا أن الاستقرار السياسي في الأردن خفف كثيراً من أثر الأزمات العالمية والإقليمية على الاقتصاد الأردني. وعلى صعيد العمل التشغيلي للشركة فقد بلغت الأقساط المكتتبة لعام ٢٠٢٣ على مستوى الشركة ٩٠,٢ مليون دينار مقابل ٨١,٩ مليون دينار وبزيادة نسبية مقدارها ١١,٨٪ وقد حققت الشركة أرباحاً فنية مقدارها ٣,٦ مليون دينار وفقاً للمعيار المحاسبي الدولي (١٧). وبلغت الأرباح الصافية بعد الضريبة على نفس المعيار ١,٨ مليون دينار مقابل ٦١ ألف دينار للعام السابق. وإعداد البيانات المالية وفقاً للمعيار المحاسبي الدولي (١٧) لسنة ٢٠٢٣ جاء بناءً على التعليمات المشددة من البنك المركزي الأردني والبنك المركزي الإماراتي وهيئة الأوراق المالية في الأردن بإلزام شركات التأمين بإصدار بياناتها المالية وفقاً للمعيار الدولي (١٧) وقد قامت الشركة بالالتزام بهذه التعليمات وتم تسليم بياناتها المالية في الوقت المحدد لذلك. وترتب على تطبيق المعيار (١٧) أثراً سلبياً متراكماً مقداره ٦٥٠ ألف دينار تم تسجيله على حقوق المساهمين. ونظراً لتطبيق المعيار للمرة الأولى ولتتمكن البنك المركزي من القيام بدوره الرقابي فقد تم تأجيل عقد الهيئات العامة لشركات التأمين إلى وقت لاحق من هذا العام ٢٠٢٤.

## الفروع الخارجية

ووفقاً لسياسة الشركة الاستراتيجية بالمحافظة على استمرارية عملها في الخارج وخاصة في الإمارات العربية المتحدة فقد قامت الشركة بإعادة هيكلة هذه الفروع، وتعمل على توفيق أوضاعها مع متطلبات الهيئات الرقابية/البنك المركزي الإماراتي وتتابع كافة المستجدات على هذا الصعيد. وقد حققت فروع الشركة في الإمارات أقساطاً بلغت ٦,٩ مليون دينار مقابل ٤,٥ مليون دينار للعام السابق. أما فرع الشركة في الكويت فقد حقق أرباحاً بلغت ١٣٠ ألف دينار أردني نتجت عن أقساط مكتتبة مقدارها مليوني دينار أردني.

## إعادة التأمين

بالرغم من الظروف السائدة في أسواق إعادة التأمين والكوارث الطبيعية التي أدت إلى ارتفاع أسعار التغطية فقد تمكنت الشركة من تجديد كافة اتفاقيات إعادة لعام ٢٠٢٤ بشروط ممتازة مع شركات متميزة بقيادة شركة ميونخ لإعادة التأمين كما أن النتائج الفنية الممتازة التي حققتها الشركة ساهمت بشكل كبير في تجديد هذه الاتفاقيات. ونظراً للظروف الاستثنائية التي تمر بها منطقتنا فقد تم استثناء اليمن وقطاع غزة من كافة اتفاقيات إعادة.

## الاستثمارات المالية

تمتلك الشركة محفظة أسهم استراتيجية وتجارية على المستوى المحلي والخارجي بلغت قيمتها السوقية بتاريخ ٢٠٢٣/١٢/٣١ ستة وعشرون مليون دينار. ونتيجة لتحسن أسعار الأسهم الخارجية فقد شهد أداء عام ٢٠٢٣ تحسناً بمقدار ٣,٧ مليون دينار. شهد سوق عمان المالي انخفاضاً بنسبة ٢٣,٥٪ في حجم التداول مقارنة مع عام ٢٠٢٢ حيث بلغ هذا العام ١,٥ مليار دينار مقارنة مع ١,٩ مليار دينار لعام ٢٠٢٢. كما انخفض مؤشر البورصة من ٢٥٠١,٦ نقطة إلى ٢٤٣١,٢ نقطة وبنسبة ٢,٨٪ وبلغت القيمة السوقية للشركات المدرجة في سوق عمان المالي ١٦,٩ مليار دينار مقابل ١٨ مليار لعام ٢٠٢٢. كما ارتفعت الودائع النقدية للشركة بمبلغ ٤,٣ مليون دينار لتصل إلى ٢٦ مليون دينار.

## الاستثمارات العقارية

بلغت كلفة الاستثمارات العقارية للشركة بتاريخ ٢٠٢٣/١٢/٣١ مبلغ ١٥,٧ مليون دينار وتم تقييمها من قبل ثلاثة مكاتب عقارية مرخصة ومعتمدة بمبلغ ٢٧ مليون دينار أي بفرق إعادة تقييم إيجابي بمبلغ ١١,٣ مليون دينار.

## الخطة المستقبلية

١. المحافظة على استراتيجية الشركة في دعم مكانتها في الأسواق المحلية والإقليمية من خلال نهج الاكتتاب المنضبط.
٢. البدء بتطبيق الذكاء الاصطناعي (Artificial Intelligence) في أعمال الشركة.
٣. الاستمرار في العمل على تحسين الأداء التشغيلي والاستثماري للفروع الخارجية.
٤. تطوير الاستثمارات العقارية.
٥. المحافظة على سياستنا لتنمية الموارد البشرية للحفاظ على مستويات عالية من الاحتراف في خدمة عملائنا.
٦. العمل على رفع مستوى التصنيف الائتماني والقوة المالية للشركة (بموجب تصنيف شركة AM BEST).

في الختام ، يتقدم مجلس الإدارة بجزيل الشكر والتقدير لجميع الموظفين الذين يواصلون المساهمة في نجاح الشركة. ونود أيضاً أن نشكر عملائنا ووكلائنا وشركائنا في إعادة التأمين على ثقتهم ودعمهم المستمر. نسأل الله تعالى أن يقودنا إلى المزيد من النجاح لخدمة اقتصادنا الوطني بتوجيهات وإرشادات جلالة الملك عبد الله الثاني ابن الحسين.

رئيس مجلس الإدارة  
عثمان بدير

جدول اجتماع الهيئة العامة العادية لمساهمي شركة التأمين الأردنية ش.م.ع للاجتماع السنوي العادي الثاني والسبعون الذي سيعقد في الساعة الثانية عشرة من ظهر يوم \_\_\_\_\_ الموافق \_\_\_\_\_ عبر وسيلة الاتصال المرئي WebEx Meeting وذلك للنظر في الأمور المدرجة على جدول الأعمال وهو كما يلي:

١. تلاوة وقائع الجلسة السابقة للهيئة العامة العادية رقم (٧١) المنعقدة بتاريخ ٢٠٢٣/٧/٢٧.
٢. مناقشة تقرير مجلس الإدارة عن السنة المالية ٢٠٢٣.
٣. سماع تقرير مدققي حسابات الشركة عن السنة المالية ٢٠٢٣.
٤. مناقشة حسابات وميزانية الشركة للسنة المالية ٢٠٢٣ والمصادقة عليها .
٥. بحث توزيع أرباح نقدية على المساهمين وأخذ موافقة البنك المركزي الأردني عليها.
٦. إبراء ذمة أعضاء مجلس الإدارة عن السنة المالية ٢٠٢٣.
٧. الموافقة على حصول الشركة على تسهيلات بنكية بمبلغ خمسة ملايين دينار من البنك التجاري الأردني لاستخدامها للغايات المنصوص عليها في عقد التأسيس والنظام الداخلي للشركة.
٨. انتخاب مدققي حسابات الشركة للسنة المالية القادمة وتحديد أتعابهم.
٩. الموافقة على إصدار الكفالات البنكية اللازمة لتغطية متطلبات البنك المركزي الإماراتي واستخدام القروض والتسهيلات البنكية اللازمة لذلك.
١٠. أية أمور أخرى تفترحها الهيئة العامة بموجب القانون.

## أ - أنشطة الشركة :

إن النشاط الرئيسي للشركة هو ممارسة أعمال التأمين بجميع أنواعه، من خلال فروع الشركة المتواجدة داخل الأردن وفروعها الخارجية.

## ب - أماكن الشركة الجغرافية :



اسم الفرع	الموقع	عدد الموظفين	العنوان البريدي	الهاتف	الفاكس	البريد الإلكتروني
المركز الرئيسي	عمان - الدوار الثالث	١٨٩	ص ب ٢٧٩ عمان ١١١١٨ الأردن	٩٦٢٦ ٤٦٣٤١٦١	٩٦٢٦ ٤٦٣٧٩٠٥	allinsure@jicjo.com
فرع ماركا	ماركا / الترخيص	٣	ص ب ٢٧٩ عمان ١١١١٨ الأردن	٩٦٢٦ ٤٨٣٩٨٩٧	٩٦٢٦ ٨٤٩٨٩٧	allinsure@jicjo.com
فرع السلط	السلط / الترخيص	١	ص ب ٢٧٩ عمان ١١١١٨ الأردن	٩٦٢٥ ٣٥٠١٠٥٧	-	allinsure@jicjo.com
فرع شفا بدران	شفا بدران/الترخيص	١	ص ب ٢٧٩ عمان ١١١١٨ الأردن	٩٦٢٦ ٥٢٤٠٥٧٩	-	allinsure@jicjo.com

اسم الفرع	الموقع	عدد الموظفين	الهاتف	الفاكس	البريد الإلكتروني
أبو ظبي	شارع النصر - بناية سعيد سلطان الظاهري	١٠	٩٧١٢ ٦٣٤٤٨٠٠	٩٧١٢ ٦٣٣٠٤٩٥	elias@jicad.ae
دبي	بناية دار النهضة - الممزر	١٢	٩٧١٤ ٢٦٩٨٨١٠	٩٧١٤ ٢٦٩٢١٧٤	hayel@jicad.ae
الشارقة	مركز بن كامل التجاري - كورنيش البحيرة	١٢	٩٧١٦ ٥٣٩٥٥٦٦	٩٧١٦ ٥٣٩٥٥٥٦	khalidm@jicshj.ae
الكويت	شارع فهد السالم - برج المشاريع المتحدة	٢	٩٦٥٢ ٢٤١٤١٢٤	٩٦٥٢٢ ٢٤٥٧٩٧٦	allinsure@jicjo.com

الموقع الإلكتروني للشركة [www.jicjo.com](http://www.jicjo.com)

## ج - حجم الاستثمار الرأسمالي للشركة:

بلغ حجم الاستثمار الرأسمالي للشركة ٤٢,١٣٦,٢٨٤ دينار لعام ٢٠٢٣م مقابل ٣٨,٣٥٢,٩٧٢ عام ٢٠٢٢م.

## ٢. لا يوجد مساهمات في شركات تابعة للشركة.

### ٣. أ- أعضاء مجلس الإدارة

رئيس مجلس الإدارة	السيد عثمان « محمد علي » بدير ممثّل شركة التنقيب للصناعات الإنشائية
نائب رئيس مجلس الإدارة	السيدة هدى « محمد علي » بدير
عضواً	السيد بيرند كون ممثّل شركة ميونيخ لإعادة التأمين (لغاية ٢٠٢٢/٨/١٠)
عضواً	السيد شحادة شحادة الطوال ممثّل الشركة التجارية الأردنية
عضواً	السيد سمير أميل فرح ممثّل شركة إثمار للتزويد
عضواً	الأستاذ كمال غريب البكري
عضواً	السيد سميح محمد ماضي
عضواً	السيد محمد مظهر عناب ممثّل شركة التموين والتجارة العربية
عضواً	السيد سامي كمال عصفور
عضواً	السيدة هدى جودت شعشاعة
عضواً	السيد محمود عثمان بدير

### المحاسبون القانونيون السادة ارنست ويونغ (الأردن)

المدير العام السيد جواد "محمد خير" جنب  
نائب المدير العام السيد مازن أيهم النمري  
نائب المدير العام للشؤون المالية والإدارية أمين سر مجلس الإدارة السيد مصطفى محمد دحبور



## نبذة تعريفية عن أعضاء مجلس الإدارة:

### السيد عثمان (محمد علي) بدير / رئيس مجلس الإدارة

تاريخ الميلاد: ١٩٣٨ م

المؤهل العلمي : بكالوريوس إدارة أعمال عام ١٩٦٣ م و بكالوريوس هندسة مدنية عام ١٩٦٦

- رئيس مجلس أمناء الجامعة الألمانية حالياً
- رئيس مجلس إدارة شركة الكهرباء الأردنية / إعتباراً من شهر نيسان عام ٢٠٢١
- رئيس الاتحاد الأردني لشركات التأمين من شهر ٢٠١١/٤ ولغاية شهر ٢٠١٥/٤
- رئيس غرفة صناعة عمان سابقاً – عضو مجلس إدارة صندوق الزكاة
- عضو مجلس إدارة في شركة آسيا للتأمين كردستان / العراق من ٢٠١٢/١١/٨
- عضو مجلس إدارة في شركة التأمين العربية التعاونية / السعودية منذ عام ٢٠١١
- رئيس مجلس إدارة أو نائب رئيس مجلس إدارة أو عضو مجلس إدارة في العديد من الشركات

### السيدة هدى (محمد علي) بدير / نائب رئيس مجلس الإدارة

تاريخ الميلاد: ١٩٤٣ م

المؤهل العلمي : بكالوريوس إدارة الأعمال عام ١٩٦٤

- مساعد باحثة في البنك المركزي الأردني سابقاً
- محاسبة في شركة الإنشاءات الفنية العربية سابقاً – عضو في مجلس إدارة أمانة عمان سابقاً

### السيد شحادة شحادة الطوال

تاريخ الميلاد: ١٩٦٢ م

المؤهل العلمي: بكالوريوس إدارة أعمال عام ١٩٨٢ م

- رئيس وعضو مجلس إدارة في الشركة التجارية الصناعية / فورد
- رئيس وعضو مجلس إدارة في الشركة التجارية الأردنية / ميتسوبيشي
- رئيس وعضو مجلس إدارة في شركة طوروس التجارية وعدة شركات أخرى

### السيدة هدى جودت شعشاعة

تاريخ الميلاد: ١٩٤٤ م

- رئيس وعضو مجلس إدارة الشركة الشرقية للأجهزة المنزلية / القاهرة من شهر آب ٢٠١٨ – شهر نيسان ٢٠٢١
- عضو مجلس إدارة الشركة الشرقية للأجهزة المنزلية من سنة ٢٠٠٠ – نيسان ٢٠٢١
- رئيس المجلس التعليمي للمدرسة الأمريكية ( أثينا، اليونان) من سنة ١٩٨٦ – ١٩٨٨
- نائب رئيس المجلس التعليمي للمدرسة الأمريكية ( أثينا، اليونان) من سنة ١٩٨٤ – ١٩٨٦
- عضو المجلس التعليمي للمدرسة الأمريكية ( أثينا، اليونان) من سنة ١٩٨٠ – ١٩٨٤
- محللة في مكتبة المنظمة العربية المصدرة للبترول ( الكويت) من سنة ١٩٧٦ – ١٩٧٨

### الأستاذ كمال غريب البكري

تاريخ الميلاد: ١٩٦٩ م

المؤهل العلمي درجة البكالوريوس في القانون من الجامعة الأردنية عام ١٩٩١ م

- درجة الماجستير في إدارة البنوك الدولية والتمويل من سالفورد مانشستر / بريطانيا
- درجة البكالوريوس في القانون من الجامعة الأردنية
- حاصل على لقب الأستاذية في المحاماة
- الرئيس التنفيذي لبنك القاهرة عمان منذ ٢٠٠٨ م
- شغل منصب نائب المدير العام في بنك القاهرة عمان سابقاً
- مدير الدائرة القانونية و المستشار القانوني لبنك القاهرة عمان سابقاً
- نائب رئيس مجلس إدارة الشركة الأردنية لضمان القروض
- رئيس مجلس إدارة شركة النقلات السياحية (جت) م.ع.م
- عضو مجلس إدارة جمعية البنوك العاملة في الأردن سابقاً
- عضو مجلس إدارة في شركة المحفظة العقارية م.ع.م
- رئيس هيئة المديرين في شركة تملك للتأجير التمويلي ذ.م.م
- عضو مجلس إدارة مصرف الصفا (بنك إسلامي) – فلسطين
- نائب رئيس هيئة مديري شركة Jordan / International Network
- عضو مجلس الأمناء الجامعة الأردنية
- عضو سابق في مجلس أمناء جامعة العلوم والتكنولوجيا
- عضو مجلس إدارة سابق في العديد من الشركات المساهمة العامة والخاصة

### السيد محمد مظهر عناب

تاريخ الميلاد: ١٩٥٨ م

المؤهل العلمي: ماجستير هندسة مدنية ١٩٨٢ م

- \* مدير عام شركة مظهر عناب وشركاهم
- \* عضو مجلس إدارة الشركة الأردنية الأوروبية للتجارة
- \* عضو مجلس إدارة شركة الزيوت النباتية
- \* عضو مجلس إدارة الشركة الأردنية للاستثمارات المتخصصة
- \* عضو مجلس إدارة صندوق دعم البحث العلمي والتطوير في الصناعة
- \* عضو مجلس إدارة المؤسسة الأردنية لتطوير المشاريع الاقتصادية – جدكو

### السيد سمير محمد ماضي

تاريخ الميلاد: ١٩٣٧ م

المؤهل العلمي: بكالوريوس هندسة نسيج عام ١٩٦٣ م

- \* عضو مجلس إدارة في الشركة المتحدة لصناعة النسيج وشركة ماضي وفريج
- \* ما يزيد عن أربعين عاماً في العمل الصناعي في الأردن والخارج

### السيد سمير أميل فرح

تاريخ الميلاد: ١٩٤٦ م

المؤهل العلمي: شهادة مترك لندن

- \* عمل في حقل التأمين منذ ٥٨ عاماً منها ٤١ عاماً في شركة التأمين الأردنية حيث تدرج فيها بعدة مواقع كان آخرها مديراً عاماً للشركة

### السيد محمود عثمان بدير

تاريخ الميلاد: ١٩٦٥ م

المؤهل العلمي: بكالوريوس إدارة أعمال سنة ١٩٨٨

- \* عضو هيئة مديريين شركة إثمار للتزويد، عمان / الأردن منذ عام ١٩٩١
- \* مدير عام شركة العالمية للبويات ش.م.م القاهرة / مصر
- \* مدير عام الشركة العالمية لمواد البناء والكيماويات ش.م.م SIPES القاهرة / مصر منذ عام ١٩٨٨
- \* العضو المنتدب للشركة المصرية لمواد البناء الحديثة ش.م.م منذ عام ٢٠٠١
- \* رئيس مجلس إدارة شركة سايبس ليبيا لصناعة الطلاء المشتركة، طرابلس / ليبيا منذ عام ٢٠٠٧
- \* رئيس مجلس إدارة شركة الاينز هولدنغ القابضة، القاهرة / مصر منذ عام ٢٠٠٨
- \* نائب رئيس مجلس إدارة شركة الاينز لتصنيع منتجات كيماويات البناء (PERUILD) القاهرة / مصر منذ عام ٢٠٠٩
- \* رئيس مجلس إدارة شركة فيتا ايجيبت العاشر من رمضان / مصر منذ عام ٢٠١٠
- \* الأمين العام السابق للاتحاد العربي لمصنعي الدهانات التابع لجامعة الدول العربية القاهرة / مصر من عام ٢٠٠٨ – ٢٠١١
- \* عضو مجلس إدارة شركة الأمل للاستثمارات المالية عمان / الأردن من ٢٠١٢/٣/٢٤ لغاية ٢٠١٥/٦/٨

### السيد سامي كمال عصفور

تاريخ الميلاد: ١٩٦٦ م

- \* عضو مجلس إدارة لشركة مثقال شوكت وسامي عصفور منذ عام ٢٠٠٥ و رئيس مجلس إدارة منذ كانون الأول ٢٠٢١
- \* عضو مجلس إدارة لشركة الكبريت الأردنية منذ عام ٢٠١٤ و رئيس مجلس إدارة منذ كانون الأول ٢٠٢١
- \* رئيس مجلس إدارة شركة شرجي عصفور منذ كانون الثاني ٢٠٢٠
- \* عضو مجلس إدارة شركة المدرسة العمرية منذ عام ٢٠١٤
- \* عضو مجلس إدارة شركة المكعب للاستثمار منذ عام ٢٠١٤
- \* عضو مجلس إدارة شركة سبانك للاستثمار منذ عام ٢٠٢٠

## ب- الإدارة التنفيذية للشركة لعام ٢٠٢٣م

الاسم	تاريخ الميلاد	المؤهل العلمي	سنوات الخبرة	الخبرة العملية
السيد جواد "محمد خير" جنب (المدير العام)	١٩٦٨م	بكالوريوس إنجليزي / إدارة أعمال	٣١ سنة	خبير تأمين قانوني / معهد التأمين الكندي شغل عدة مناصب في كبريات شركات التأمين الكندية شغل عدة مناصب في عدة شركات
السيد مازن أيهم النمري (نائب المدير العام)	١٩٧٥م	بكالوريوس علوم سياسية	٢٥ سنة	معهد التأمين البريطاني (Fellow Chartered Insurance Institute FCII) معهد التأمين على الحياة في الولايات المتحدة الأمريكية (Fellow Life Office Management Association FLMI)
السيد مصطفى محمد دحبور (نائب المدير العام للشؤون المالية والإدارية)	١٩٤٩م	بكالوريوس محاسبة	٥١ سنة	شغل عدة مناصب آخرها نائب المدير العام للشؤون المالية والإدارية وأمين سر مجلس الإدارة - شركة التأمين الأردنية
السيد بسام أحمد عبد الرحمن (مساعد المدير العام للشؤون تأمين الحياة)	١٩٦٠م	دبلوم محاسبة وإدارة أعمال	٤١ سنة	عمل في مجال تأمينات الحياة في شركة الكويت للتأمين ويشغل حالياً مساعد المدير العام لشؤون تأمينات الحياة
السيد عدنان محمد رشيد أبو شقرة (مساعد المدير العام للشؤون التأمين الصحي)	١٩٦٤م	بكالوريوس تجارة	٣٩ سنة	عمل في مجالات التأمين وخدمة الزبائن ويشغل حالياً مساعد المدير العام للشؤون التأمين الصحي
السيد إياد منير البليبيسي (مدير الدائرة المالية)	١٩٧٠م	بكالوريوس محاسبة	٢٩ سنة	شغل عدة مناصب في الشركة آخرها مدير الدائرة المالية لشركة التأمين الأردنية
السيد معتصم محمد علي العيسى (مدير دائرة التدقيق الداخلي)	١٩٧٧م	ماجستير محاسبة	٢٤ سنة	عمل في عدة قطاعات منها ١٣ سنة في مجال التأمين وحاصل على عدة دورات في مجال التأمين والتدقيق الداخلي

### ٤. بيان بأسماء المساهمين ممن يملكون ٥% من أسهم الشركة فأكثر:

أسماء المساهمين ممن يملكون ٥% من أسهم الشركة	عدد الأسهم ٢٠٢٣/١٢/٣١	عدد الأسهم ٢٠٢٢/١٢/٣١
السيد عثمان « محمد علي » عثمان بدير	٩,٢٣٦,٧٥٤	٩,٢٣٦,٧٥٤
السادة شركة ميونخ لإعادة التأمين	٣,٠٠٠,٠٠٠	٣,٠٠٠,٠٠٠
السادة شركة المسيرة للاستثمار	٢,٥٠١,٣٣٩	٢,٥٠١,٣٣٩
السادة شركة مثقال وشوكت وسامي عصفور	١,٨٧٧,٣٩١	١,٨٧٧,٣٩١

٥. تبلغ حصة الشركة من إنتاج السوق المحلي حوالي (١٠٪)، ولزيادة القدرة التنافسية فقد انتهجت الشركة استراتيجية تسويقية مصحوبة بخبرات فنية عالية، ومن خلال اتفاقيات إعادة تأمين متنوعة، وبطاقة استيعابية كبيرة مكنتها من تقديم الخدمة الفضلى لعملائها.
٤. لا يوجد للشركة عملاء يشكلون (١٠٪) أو أكثر من حجم الإنتاج.
٥. أ- لا يوجد أي حماية حكومية أو امتيازات تتمتع بها الشركة بموجب الأنظمة والقوانين.  
ب- لا يوجد أي براءات اختراع أو حقوق إمتياز حصلت الشركة عليها.
٦. أ- لا يوجد أي قرارات صادرة عن الحكومة أو أي جهة دولية أثرت على الشركة بشكل مادي هذه السنة  
ب- لا تنطبق معايير الجودة الدولية على الشركة.

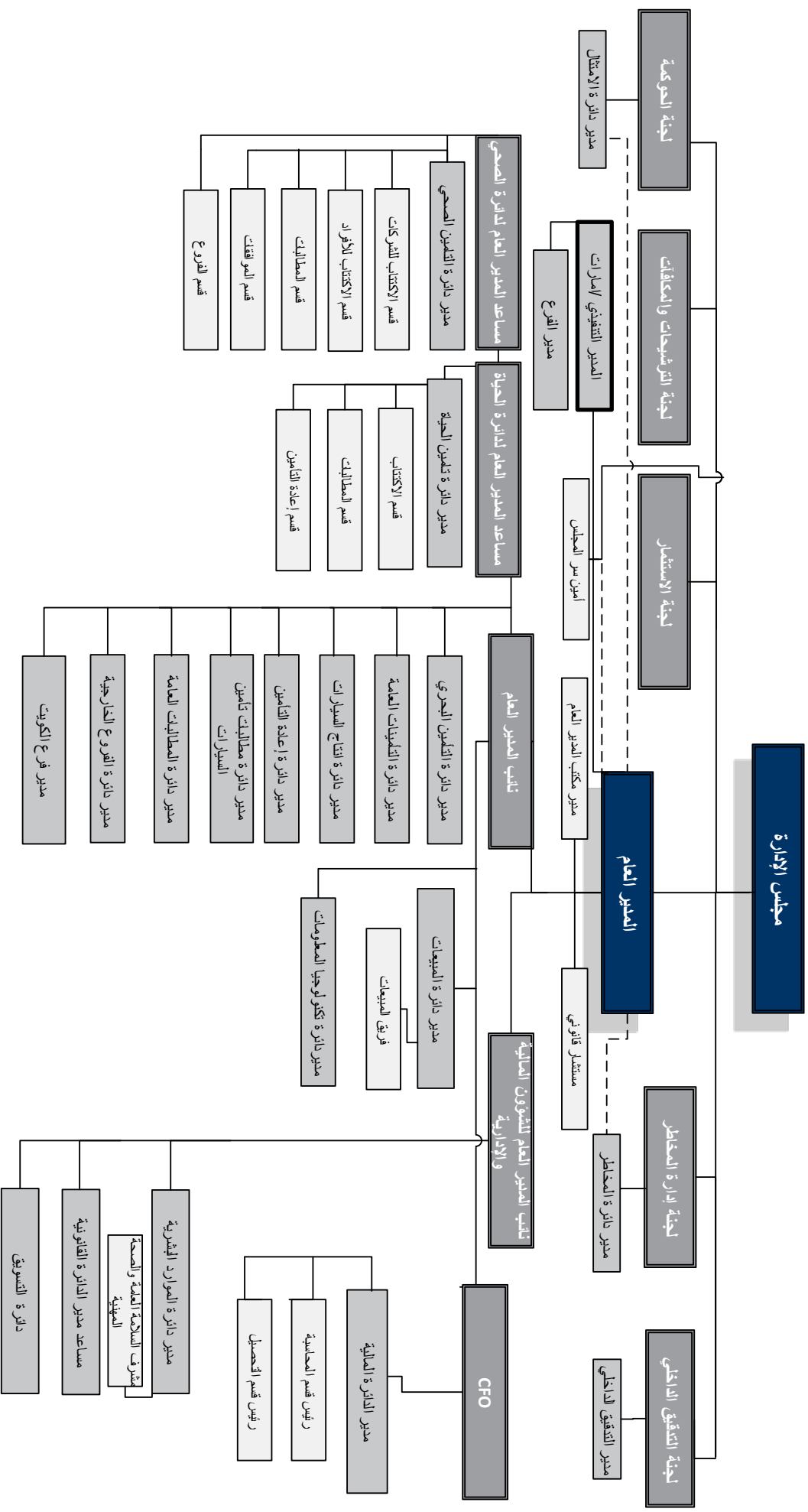



## تعيين الموظفين :

يشترط في الموظف المعين بالشركة أن يكون:

١. أردني الجنسية ويحمل جواز سفر أو دفتر عائلة أردني، ويجوز في حالات استثنائية تعيين غير الأردنيين في الأردن، وأما الفروع الخارجية فيتم الالتزام بالقوانين المعمول بها في الخارج، كما أنه تقتضي الحاجة إلى تعيين موظفين من جنسيات مختلفة.
٢. متمتعاً بالحقوق المدنية، وأن لا يقل عمره عن ثمانية عشر عاماً.
٣. لائقاً من الناحية الصحية.
٤. متمتعاً بحسن السيرة والسلوك، وغير محكوم عليه بجناية أو جنحة مخلة بالأخلاق العامة، وللشركة أن تتحقق من ذلك بالأسلوب الذي تراه مناسباً.
٥. حائزاً على الحد الأدنى من المؤهلات العلمية والخبرات العملية المطلوبة لشغل الوظيفة المرشح للتعيين بها.

عند تعيين الموظف في الشركة لأول مرة يكون تحت التجربة لمدة ثلاثة أشهر، ويجوز للشركة خلالها إنهاء خدمته دون إنذار أو مكافأة أو تعويض، ويصبح الموظف مثبتاً تلقائياً في الخدمة اعتباراً من تاريخ انقضاء فترة التجربة والتي تعتبر جزءاً من خدمة الموظف الفعلية عند تثبيته.

إذا أعيد استخدام شخص سبق له العمل في الشركة فيعامل معاملة المرشح للعمل لأول مرة، إلا إذا قرر المدير العام خلاف ذلك.

ب - موظفو الشركة ومؤهلاتهم كما هي بالتاريخ

المؤهل العلمي	٢٠٢٣/١٢/٣١			٢٠٢٢/١٢/٣١		
	الأردن	الخارج	المجموع	الأردن	الخارج	المجموع
دكتوراه	١	—	١	١	—	١
ماجستير	٦	٢	٨	٥	٢	٧
بكالوريوس	٩٥	٢٤	١١٩	٩٨	٢٤	١٢٢
دبلوم	٣٢	٢	٣٤	٣٤	٢	٣٦
توجيهي	٢١	٤	٢٥	٢١	٤	٢٥
أقل من توجيهي	٣٩	٢	٤١	٣٩	٢	٤١
المجموع	١٩٤	٣٤	٢٢٨	١٩٨	٣٤	٢٣٢

\* ملاحظة : يبلغ عدد عمال الصيانة والخدمات في بنيايات الشركة (٢٠) موظفاً تضمنهم الجدول السابق.

ج - قامت الشركة خلال عام ٢٠٢٣م بإيفاد الموظفين إلى دورات تدريبية وتعليمية شملت المواضيع التالية:

العدد	
٩١	دورة غسيل الأموال
١	مبادئ إدارة المخاطر والامتثال
٤	الحوكمة والتمويل الصحي
٢	البرنامج المتقدم في الأمن السيبراني

## ١٠. المخاطر التي تتعرض الشركة لها

لا يوجد مخاطر من الممكن أن تتعرض الشركة لها خلال السنة المالية اللاحقة ولها تأثير مادي عليها.

## ١١. الإنجازات التي حققتها الشركة خلال السنة المالية

٢٠١٩	٢٠٢٠	٢٠٢١	٢٠٢٢	٢٠٢٣	
٦٨,٦٨٤,٩٠٤	٦٥,٠٣٥,٤٧٢	٦٨,٥٠٩,١٠٦	٨٠,٦٢٤,١١٠	٩٠,١٥٧,٧٦٧	إجمالي الأقساط المكتتبة
٣٧,٠٦٢,٣٤٦	٣٣,٧٨٤,٠٩١	٣٢,٣٩٨,٣٩٧	٣٥,٤٠١,٤٦٨	٤٠,٤٠٢,٥٣٨	صافي الأقساط المكتتبة
١,٣٢٠,٤٢٤	٦٠٣,١١٢	١,٤٩٤,٢١٦	١,١٩٧,٥٢٩	٨٧٠,٧٧٠	الدخل من الاستثمار
٤,٩٤٩,٣٤٤	٤,٦٦٠,٠٢٧	٤,٧٠٣,٨٦١	٤,٩٧٣,٠٨٣	٦,٠٧٧,٣٢٨	إيرادات أخرى
٤٣,٣٣٢,١١٤	٣٩,٠٤٧,٢٣٠	٣٨,٥٩٦,٤٧٤	٤١,٥٧٢,٠٨٠	٤٧,٣٥٠,٦٣٦	إجمالي الإيرادات
٢٥,٩٥١,٢٩١	٢٠,٥٨٥,٨٥٥	٢١,٧٧٥,٢٩٠	٢٣,٣٢٧,٥٩٤	٢٥,٨٨٥,٤٤٣	صافي التعويضات المدفوعة
١٥,٧٩٣,٠٩١	١٥,٤٢٢,٤١٩	١٥,٦٨١,٦٧٠	١٧,٦٤٢,٨٥٣	١٨,٤٠٢,٦١٣	مصاريف أخرى
٤١,٧٤٤,٣٨٢	٣٦,٠٠٨,٢٧٤	٣٧,٤٥٦,٩٦٠	٤٠,٩٧٠,٤٤٧	٤٤,٢٨٨,٠٥٦	إجمالي المصاريف
١,٥٨٧,٧٣٢	٣,٠٣٨,٩٥٦	١,١٣٩,٥١٤	٦٥١,٧٨٦	٢,٨٩٦,٧٣٥	الدخل قبل الضريبة
١,٤٧٠,٩١٢	٣,٠١١,٦٩٦	٨٧٦,٤٣٩	٦٠,٨٥٨	١,٨٠٩,٨٨٤	صافي الدخل بعد الضريبة

### نتائج أعمال فروع التأمين للسنة المالية ٢٠٢٣ م

#### أولاً : إيرادات عقود التأمين

بلغت إيرادات عقود التأمين الاجمالية لهذا العام ٨٧,٩١٢,٦٧٣ دينار أردني مقارنة مع ٧٩,٥١٣,٠٣٥ دينار أردني للعام ٢٠٢٢، أي زيادة نسبتها ١١٪. توزعت على النحو التالي:

إيرادات عقود التأمين البحري : بلغت إيرادات عقود التأمين البحري خلال العام ٢٠٢٣ مبلغ ١,٣٧٧,٤٩٣ دينار مقارنة مع ١,٣٤٤,٤١٢ دينار للعام ٢٠٢٢ زيادة نسبتها ٢٪

إيرادات عقود تأمين الحريق : بلغت إيرادات عقود تأمين الحريق خلال العام ٢٠٢٣ مبلغ ١٧,٥٦٧,٩٥٥ دينار مقارنة مع ١٤,٢٦١,٠١٢ دينار للعام ٢٠٢٢ زيادة نسبتها ٢٣٪

إيرادات عقود تأمين المسؤولية والهندسي والحوادث العامة خلال العام ٢٠٢٣ مبلغ ٢,٤١٠,١١٥ دينار مقارنة مع ٣,٦٧٥,٢١٢ دينار للعام ٢٠٢٢ بانخفاض نسبته ٣٤٪

إيرادات عقود تأمين المركبات : بلغت إيرادات عقود تأمين المركبات خلال العام ٢٠٢٣ مبلغ ٢٢,٨٣٨,٤٥٧ دينار مقارنة مع ١٩,٣٥٢,٩٣٥ دينار للعام ٢٠٢٢ زيادة نسبتها ١٨٪

إيرادات عقود تأمين الحياة : بلغت إيرادات عقود تأمين الحياة خلال العام ٢٠٢٣ مبلغ ٣٢,٣٢٢,٠٩٦ دينار مقارنة مع ٢٩,٩٤٢,٣٩٦ دينار للعام ٢٠٢٢ زيادة نسبتها ٨٪

إيرادات عقود التأمين الطبي : بلغت إيرادات عقود التأمين الطبي خلال العام ٢٠٢٣ مبلغ ١١,٣٩٦,٥٥٧ دينار مقارنة مع ١٠,٩٣٧,٠٦٩ دينار للعام ٢٠٢٢ زيادة نسبتها ٤٪

#### ثانياً : مصروفات عقود التأمين

بلغ مجموع مصروفات عقود التأمين للعام ٢٠٢٣ مبلغ ٦٣,٢٤٦,٣٦٨ دينار أردني مقارنة مع ٥٩,٨١٠,٧٢٩ دينار أردني للعام ٢٠٢٢، أي زيادة نسبتها ٦٪. توزعت على النحو التالي:

مصروفات عقود التأمين البحري : بلغت مجموع مصروفات عقود التأمين البحري خلال العام ٢٠٢٣ مبلغ ٦٢٦,١٥٣ دينار مقارنة مع ٤٢٥,٧٦٨ دينار للعام ٢٠٢٢ زيادة نسبتها ٤٧٪

مصروفات عقود تأمين الحريق : بلغت مجموع مصروفات عقود تأمين الحريق خلال العام ٢٠٢٣ مبلغ ٢,٥٩١,٤٣٨ دينار مقارنة مع ١,٧٥١,٤٥٤ دينار للعام ٢٠٢٢ زيادة نسبتها ٤٨٪

مصروفات عقود تأمين المسؤولية والهندسي والحوادث العامة : بلغت مجموع مصروفات عقود تأمين المسؤولية والهندسي والحوادث العامة خلال العام ٢٠٢٣ مبلغ ٣٢٨,٧٨٩ دينار مقارنة مع (٢٨٤,٩٤٥) دينار للعام ٢٠٢٢ زيادة نسبتها ٢١٥٪

مصروفات عقود تأمين المركبات : بلغت مجموع مصروفات عقود تأمين المركبات خلال العام ٢٠٢٣ مبلغ ٢٢,٦١٩,١٦٤ دينار مقارنة مع ٢٠,٦٤٢,٦٢٧ دينار للعام ٢٠٢٢ زيادة نسبتها ١٠٪

مصروفات عقود تأمين الحياة : بلغت مجموع مصروفات عقود تأمين الحياة خلال العام ٢٠٢٣ مبلغ ٢٧,٠٣٦,٦٧٣ دينار مقارنة مع ٢٥,٨٣٠,٤٩٠ دينار للعام ٢٠٢٢ زيادة نسبتها ٥٪

مصروفات عقود التأمين الطبي : بلغت مجموع مصروفات عقود التأمين الطبي خلال العام ٢٠٢٣ مبلغ ١٠,٧٠١,٧٢٩ دينار مقارنة مع ١٠,٨٧٥,٤٤٦ دينار للعام ٢٠٢٢ بانخفاض نسبته ٢٪

### ثالثاً : مطلوبات عقود التأمين وموجودات عقود اعادة التأمين

بلغت مطلوبات عقود التأمين لعام ٢٠٢٣ مبلغ ٤٩,٢٢٥,٤٣٩ دينار أردني مقارنة مع ٤١,٣٧٣,١٧٢ دينار أردني للعام ٢٠٢٢ أي بزيادة نسبتها ١٩٪

بلغت موجودات عقود اعادة التأمين لعام ٢٠٢٣ مبلغ ١٨,٣١٦,٧٧٩ دينار أردني مقارنة مع ١٩,٠٩٦,٠٢٧ دينار أردني للعام ٢٠٢٢ أي بانخفاض نسبته ٤٪

رابعا : صافي نتائج أعمال عقود التأمين واعادة التأمين

بلغ صافي نتائج أعمال عقود التأمين واعادة التأمين لعام ٢٠٢٣ أرباح بمبلغ ٣,٢٢٠,٥٤١ دينار أردني مقارنة مع أرباح بمبلغ ٢,١٠٩,٥٢٨ دينار أردني للعام ٢٠٢٢، أي بزيادة نسبتها ٥٢٪.

### التطورات الرئيسية في بنود الميزانية العمومية

٢٠٢٣	٢٠٢٢	٢٠٢١	٢٠٢٠	٢٠١٩	
٦٨,٩٣٣,٦٩٣	٦٠,٥٦٠,٣١٩	٧٢,٨١٧,٥٤١	٥٣,٧٤٢,٣٢٣	٥٥,٧٣٢,٨٩١	الاستثمارات:
١٥,٦٨٥,٧٢٦	١٥,٥٨٧,٢٩٤	١٥,٥١٢,٨٨١	١٦,٣٩٨,٤٤٥	١٦,٣٥٨,٧٩٠	الاستثمارات العقارية
٥٣,٢٤٧,٩٦٧	٤٤,٩٧٣,٠٢٥	٥٧,٢٦٩,١٢١	٣٧,٣٩٩,٣٣٩	٣٩,٣٢٨,٥٦٢	الاستثمارات المالية
-	-	٣٥,٥٣٩	٤٤,٥٣٩	٤٥,٥٣٩	أخرى
٩٧,٩٩٩,٣٨٤	٩٢,٣١٥,١٢٨	١٠٨,٣٠٨,٨٩٢	٨٩,٧٠٦,٤٦٠	٨٩,٤٦٨,٨١١	مجموع الموجودات
٤٤,٢١٥,٨٦٩	٣٩,٠٨٠,٢٥١	٥٠,٢٥٩,٥٢٣	٤٠,٠٠٣,٥٨٢	٣٦,٠٤٠,٧٤٢	حقوق المساهمين

### إجمالي الأقساط والتعويضات لمدة خمس سنوات

٢٠٢٣	٢٠٢٢	٢٠٢١	٢٠٢٠	٢٠١٩	
٩٠,١٥٧,٧٦٧	٨٠,٦٢٤,١١٠	٦٨,٥٠٩,١٠٦	٦٥,٠٣٥,٤٧٢	٦٨,٦٨٤,٩٠٤	إجمالي الأقساط المكتتبة
٤٧,١٢٧,٧٦٧	٤٢,٧٩٧,٠١٥	٣٦,٣٤٦,٠٠٨	٣٣,٠٣٠,٩٦٢	٣٢,٦٣٧,٠٤٨	حصة المعيد من الأقساط
٤٦,٥٨٥,٧٥٠	٤٧,٥٤٤,٧٦٦	٤٧,٩٠٣,٠١٥	٣٩,٦٢٨,٥٤٠	٤٣,٩١٧,١٣١	إجمالي التعويضات المدفوعة
٢٠,٧٩٠,٦٦٤	٢٤,٣٠٣,١٠٩	٢٦,١٩٥,٥٤٣	١٩,١٨٤,٥٩١	١٨,٠١١,٨٩٩	حصة المعيد من التعويضات

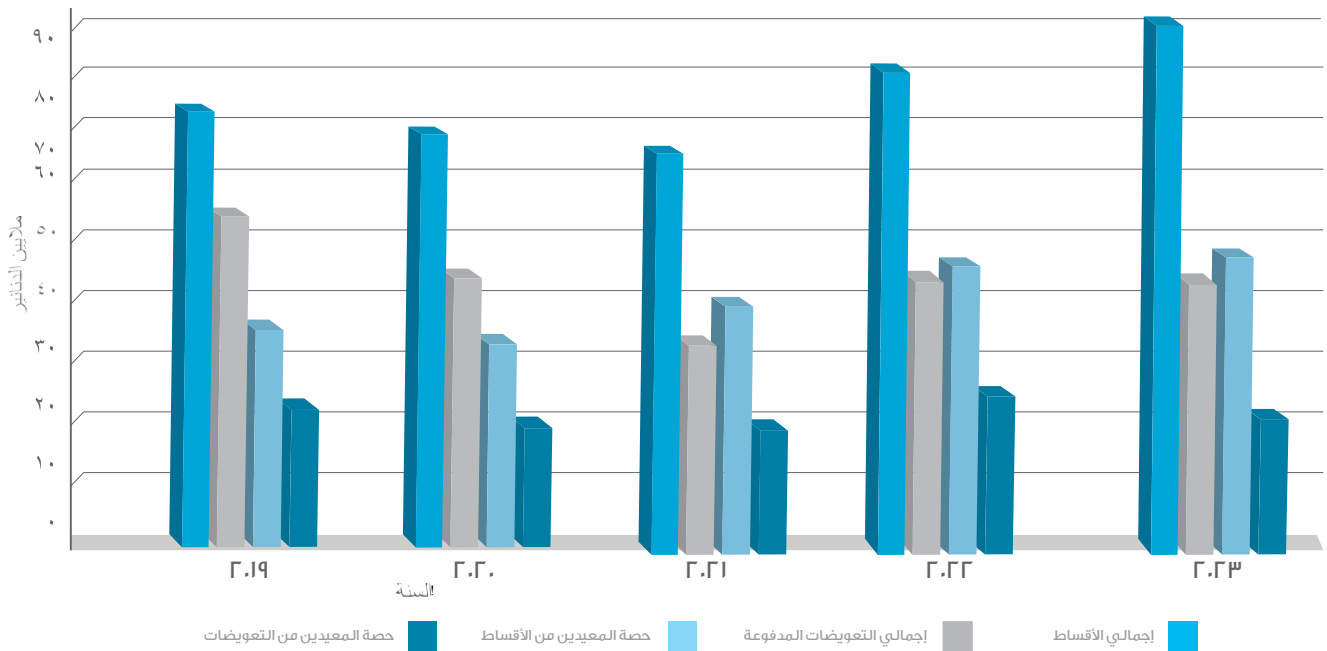

٢٠١٩	٢٠٢٠	٢٠٢١	٢٠٢٢	٢٠٢٣	
٣,٢٢٤,٠٢٣	٤,٦٨٧,٩٠٥	٢,١٩٩,٦٩٣	٣,٣٥٨,٢٠٥	٣,٩١٤,٢٤٧	الأرباح الفنية

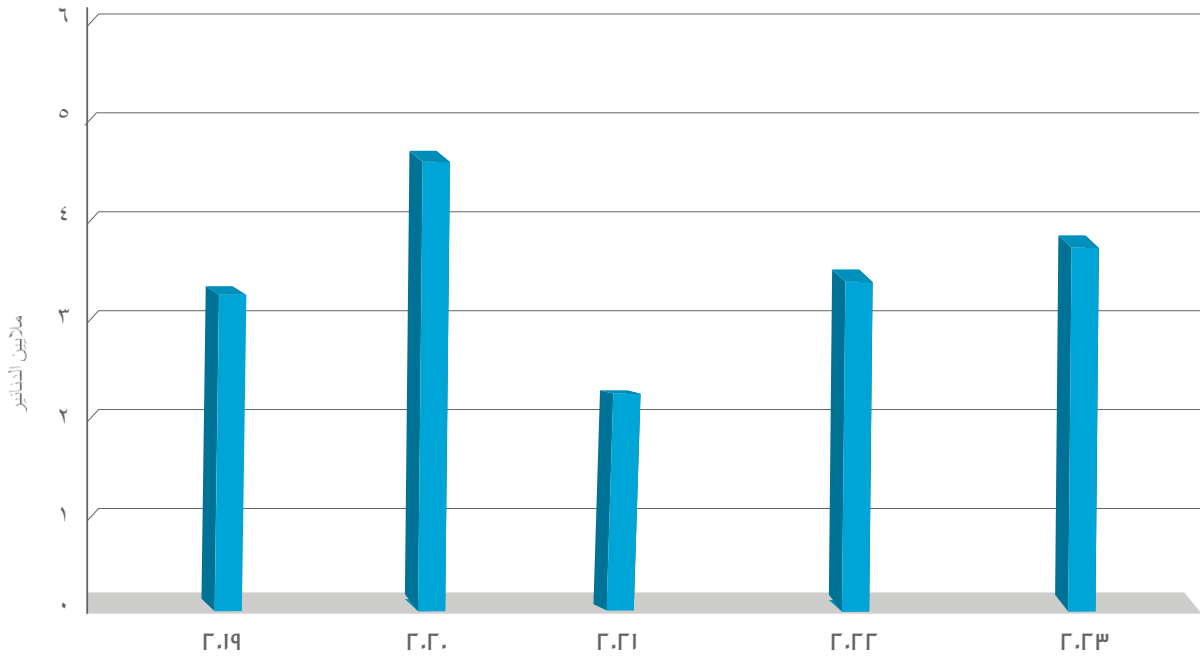

## ١٢. تطور رأس المال

١٩٥١	١٩٦٢	١٩٨١	١٩٨٨	٢٠٠١	٢٠٠٥	٢٠٠٦	
١٠٠,٠٠٠	٤٠٠,٠٠٠	١,١٠٠,٠٠٠	٥,٠٠٠,٠٠٠	١٠,٠٠٠,٠٠٠	٢٠,٠٠٠,٠٠٠	٣٠,٠٠٠,٠٠٠	رأس المال

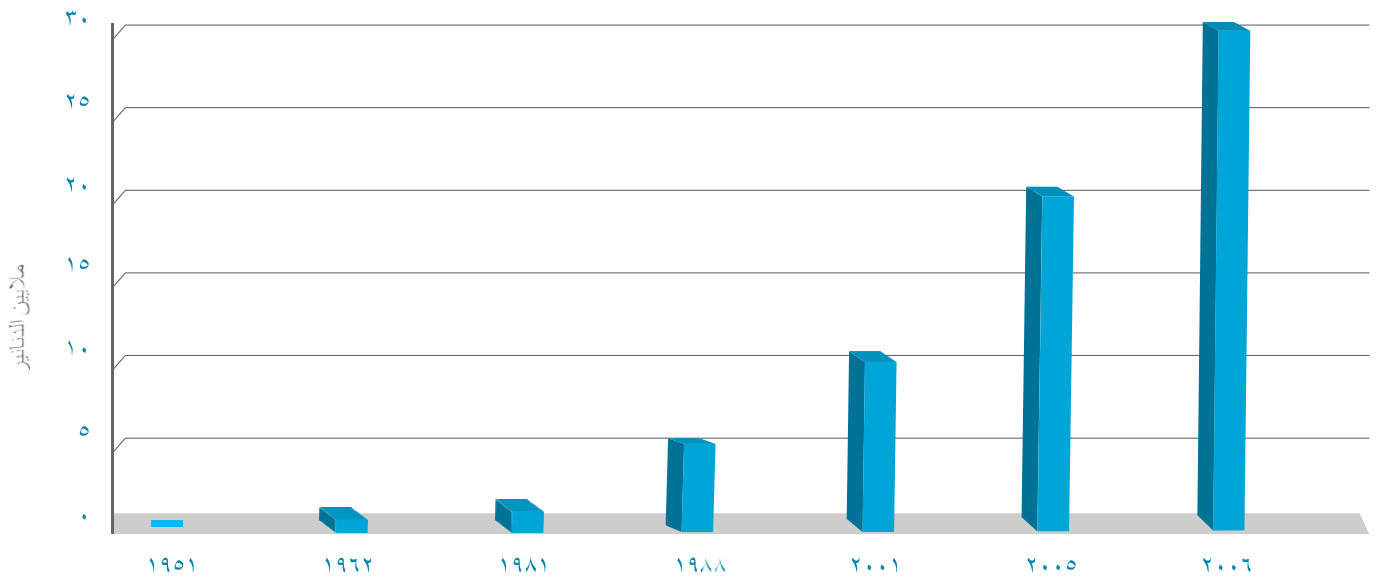



١٣. لا يوجد أي تأثير مالي لعمليات ذات طبيعة غير متكررة حدثت خلال السنة المالية ولا تدخل ضمن نشاط الشركة الرئيسي.

١٤. السلسلة الزمنية للأرباح أو الخسائر المحققة والأرباح الموزعة وصافي حقوق المساهمين وأسعار الأوراق المالية.

٢٠٢٣ دينار	٢٠٢٢ دينار	٢٠٢١ دينار	٢٠٢٠ دينار	٢٠١٩ دينار
١,٨٠٩,٨٨٤	٦٠,٨٥٨	٨٧٦,٤٣٩	٣,٠١١,٦٩٦	١,٤٧٠,٩١٢
-	-	-	-	-
٤٤,٢١٥,٨٦٩	٣٩,٠٨٠,٢٥١	٥٠,٢٥٩,٥٢٣	٤٠,٠٠٣,٥٨٢	٣٦,٠٤٠,٧٤٢
١,١٠٠	١,٣٢٠	١,٤٢٠	١,٧٩٠	٢,٧٣٠

١٥. النسب والمؤشرات المالية

٢٠٢٣	٢٠٢٢
%٢,٨	%٢,٢
%٥,٣	%٠,٠٢
%٢,٥	%٠,٠١
%٧,٦	%٨,٨
%٢,٣	%٠,٠١
%٧,٥	%٠,٠٠٤

١٦. بلغت أتعاب مدققي الحسابات لهذا العام في الأردن (٥٧,٩٦٨) ديناراً، وفي الفروع الخارجية (٧٤,٨٩٧) ديناراً.

١٧. أ - عدد الأسهم المملوكة لأعضاء مجلس الإدارة وأقاربهم كما في ٢٠٢٣/١٢/٣١

اسم عضو مجلس الإدارة	الجنسية	عدد الأسهم المملوكة	الأسهم المملوكة للأقارب	مجموع الأسهم	تاريخ ابتداء العضوية	تاريخ انتهاء العضوية
شركة التنقيب للصناعات الانشائية ويمثلها السيد عثمان محمد علي بدير	أردني	١٧,٨٩٣ ٩,٢٣٦,٧٥٤	-	٩,٢٥٤,٦٤٧	٢٠٢١/٤/٢٨	٢٠٢٥/٤/٢٨
السيدة هدى محمد علي عثمان بدير	أردني	٣٨٦,٢٠٣	-	٣٨٦,٢٠٣	٢٠٢١/٤/٢٨	٢٠٢٥/٤/٢٨
السيدة هدى جودت شعشاعة	أردني	٥٥٣,٤١١	-	٥٥٣,٤١١	٢٠٢١/٤/٢٨	٢٠٢٥/٤/٢٨
الشركة التجارية الأردنية ويمثلها السيد شحادة شحادة سلامة الطوال	أردني	١٤,٨٣٦ ٥٠٨,٤٩٧	-	٥٢٣,٣٣٣	٢٠٢١/٤/٢٨	٢٠٢٥/٤/٢٨
الأستاذة كمال غريب عبد الرحمن البكري	أردني	٥٧٥	-	٥٧٥	٢٠٢١/٤/٢٨	٢٠٢٥/٤/٢٨
شركة ميونخ لإعادة التأمين ويمثلها السيد بيرند كون لغاية ٢٠٢٢/٨/١٠	ألماني	٣,٠٠٠,٠٠٠	-	٣,٠٠٠,٠٠٠	٢٠٢١/٤/٢٨	٢٠٢٥/٤/٢٨
السيد سمير محمد عبد الرحمن ماضي	أردني	١٩٤,٢٣٦	-	١٩٤,٢٣٦	٢٠٢١/٤/٢٨	٢٠٢٥/٤/٢٨
شركة التموين والتجارة العربية ويمثلها السيد محمد مظهر غناب	أردني	٣,٠١٨	-	٣,٠١٨	٢٠٢١/٤/٢٨	٢٠٢٥/٤/٢٨
شركة إثمار للتزويد ويمثلها السيد سمير اميل فرح	أردني	٣,٠٠٠ ١٠٠	-	٣,٠٠٠ ١٠٠	٢٠٢١/٤/٢٨	٢٠٢٥/٤/٢٨
السيد محمود عثمان بدير	أردني	٦,٥٨٦	-	٦,٥٨٦	٢٠٢١/٤/٢٨	٢٠٢٥/٤/٢٨
السيد سامي كمال عصفور	أردني	٥,٠٠٠	-	٥,٠٠٠	٢٠٢١/٤/٢٨	٢٠٢٥/٤/٢٨
المجموع		١٣,٩٣٠,٠٩١		١٣,٩٣٠,٠٩١		

\* لا يوجد شركات مسيطر عليها من قبل أشخاص الإدارة العليا وأي من أقاربهم

## ١٧. عدد الأسهم المملوكة لأعضاء مجلس الإدارة وأقاربهم كما في ٢٠٢٢/١٢/٣١ م

اسم عضو مجلس الإدارة	الجنسية	عدد الأسهم المملوكة	الأسهم المملوكة للأقارب	مجموع الأسهم	تاريخ ابتداء العضوية	تاريخ انتهاء العضوية
شركة التنقيب للصناعات الإنشائية ويمثلها السيد عثمان محمد علي بدير	أردني	١٤,٣٢٢ ٩,٢٣٦,٧٥٤	-	٩,٢٥١,٠٧٦	٢٠٢١/٤/٢٨	٢٠٢٥/٤/٢٨
السيدة هدى محمد علي عثمان بدير	أردني	٣٨٦,٢٠٣	-	٣٨٦,٢٠٣	٢٠٢١/٤/٢٨	٢٠٢٥/٤/٢٨
السيدة هدى جودت شعشاعة	أردني	٥٥٣,٤١١	-	٥٥٣,٤١١	٢٠٢١/٤/٢٨	٢٠٢٥/٤/٢٨
الشركة التجارية الأردنية ويمثلها السيد شحادة شحادة سلامة الطوال	أردني	١٤,٨٣٦ ٥٠٨,٤٩٧	-	٥٢٣,٣٣٣	٢٠٢١/٤/٢٨	٢٠٢٥/٤/٢٨
الأستاذ كمال غريب عبد الرحمن البكري	أردني	٥٧٥	-	٥٧٥	٢٠٢١/٤/٢٨	٢٠٢٥/٤/٢٨
شركة ميونخ لإعادة التأمين ويمثلها السيد بيرند كون لغاية ٢٠٢٢/٨/١٠	ألماني	٣,٠٠٠,٠٠٠	-	٣,٠٠٠,٠٠٠	٢٠٢١/٤/٢٨	٢٠٢٥/٤/٢٨
السيد سمير محمد عبد الرحمن ماضي	أردني	١٩٤,٢٣٦	-	١٩٤,٢٣٦	٢٠٢١/٤/٢٨	٢٠٢٥/٤/٢٨
شركة التمويل والتجارة العربية ويمثلها السيد محمد مظهر عتاب	أردني	٣,٠١٨	-	٣,٠١٨	٢٠٢١/٤/٢٨	٢٠٢٥/٤/٢٨
شركة إثمار للتزويد ويمثلها السيد سمير اميل فرح	أردني	٣,٠٠٠ ١٠٠	-	٣,٠٠٠ ١٠٠	٢٠٢١/٤/٢٨	٢٠٢٥/٤/٢٨
السيد محمود عثمان بدير	أردني	٦,٥٨٦	-	٦,٥٨٦	٢٠٢١/٤/٢٨	٢٠٢٥/٤/٢٨
السيد سامي كمال عصفور	أردني	٥,٠٠٠	-	٥,٠٠٠	٢٠٢١/٤/٢٨	٢٠٢٥/٤/٢٨
المجموع		١٣,٩٢٦,٥٣٨		١٣,٩٢٦,٥٣٨		

\* لا يوجد شركات مسيطة عليها من قبل أشخاص الإدارة العليا وأي من أقاربهم

## ١٧ ب - بيان عدد الأوراق المالية المصدرة من قبل الشركة والمملوكة من قبل أي من أشخاص الإدارة العليا ذوي السلطة التنفيذية وأقاربهم كما في ٢٠٢٢/١٢/٣١ م

الاسم	المنصب / الصلة	الجنسية	عدد الأوراق المالية المملوكة		
			للموظف	لأقارب	المجموع
السيد جواد محمد خير الدين جنب	المدير العام	أردني	-	-	-
السيد مازن أيهم النمري	نائب المدير العام	أردني	٧٠٠	-	٧٠٠
السيد مصطفى محمد دحبور	نائب المدير العام للشؤون المالية والإدارية	أردني	٥٥٠	-	٥٥٠
السيد بسام أحمد مصطفى عبد الرحمن	مساعد المدير العام للشؤون تأمينات الحياة	أردني	-	-	-
السيد عدنان محمد رشيد أبو شقرة	مساعد المدير العام للشؤون التأمين الصحي	أردني	-	-	-
السيد إياد منير البلبيسي	مدير الدائرة المالية	أردني	-	-	-
السيد معتصم محمد علي العيسى	مدير دائرة التدقيق الداخلي	أردني	-	-	-
		المجموع	١,٢٥٠	-	١,٢٥٠

\* لا يوجد شركات مسيطة عليها من قبل أشخاص الإدارة العليا وأي من أقاربهم

١٧ ج - بيان عدد الأوراق المالية المصدرة من قبل الشركة و المملوكة من قبل أي من أشخاص الإدارة العليا ذوي السلطة التنفيذية وأقاربهم كما في ٢٠٢٢/١٢/٣١

الاسم	المنصب / الصلة	الجنسية	عدد الأوراق المالية المملوكة		
			للموظف	للأقارب	المجموع
السيد جواد محمد خير الدين جنب	المدير العام	أردني	-	-	-
السيد مازن أيهم النمري	نائب المدير العام	أردني	٧٠٠	-	٧٠٠
السيد مصطفى محمد دحبور	نائب المدير العام للشؤون المالية والإدارية	أردني	٥٥٠	-	٥٥٠
السيد بسام أحمد مصطفى عبد الرحمن	مساعد المدير العام للشؤون تأمينات الحياة	أردني	-	-	-
السيد عدنان محمد رشيد أبو شقرة	مساعد المدير العام للشؤون التأمين الصحي	أردني	-	-	-
السيد إياد منير البليبيسي	مدير الدائرة المالية	أردني	-	-	-
السيد معتصم محمد علي العيسى	مدير دائرة التدقيق الداخلي	أردني	-	-	-
		المجموع	١,٢٥٠	-	١,٢٥٠

\* لا يوجد شركات مسيطة عليها من قبل أشخاص الإدارة العليا وأي من أقاربهم

١٨ أ - بيان بأسماء أعضاء مجلس الإدارة والمبالغ المدفوعة لهم خلال السنة المالية ٢٠٢٣م

المجموع	بدل تنقلات وسفريات	بدل أتعاب مجلس الإدارة	المنصب	
٦٨,٧٠٢	١٣,٧٠٢	٥٥,٠٠٠	رئيس مجلس الإدارة	شركة التنقيب للصناعات الإنشائية ويمثلها السيد عثمان «محمد علي» بدير
١٧,٠٠٠	١٢,٠٠٠	٥,٠٠٠	نائب رئيس مجلس الإدارة	السيدة هدى «محمد علي» بدير
١٧,٠٠٠	١٢,٠٠٠	٥,٠٠٠	عضو	السيد سامي كمال عصفور
١٧,٠٠٠	١٢,٠٠٠	٥,٠٠٠	عضو	الشركة التجارية الأردنية ويمثلها السيد شحادة شحادة الطوال
١٧,٠٠٠	١٢,٠٠٠	٥,٠٠٠	عضو	شركة إثمار للتزويد ويمثلها السيد سمير أميل فرح
١٧,٠٠٠	١٢,٠٠٠	٥,٠٠٠	عضو	الأستاذ كمال غريب البكري
-	-	-	عضو	شركة ميونخ لإعادة التأمين ويمثلها السيد بيرند كون
١٧,٠٠٠	١٢,٠٠٠	٥,٠٠٠	عضو	السيد سميح محمد ماضي
١٧,٠٠٠	١٢,٠٠٠	٥,٠٠٠	عضو	السيدة هدى جودت شعشاعة
١٧,٠٠٠	١٢,٠٠٠	٥,٠٠٠	عضو	شركة التمويل للتجارة العربية ويمثلها السيد محمد مظهر عناب
١٧,٠٠٠	١٢,٠٠٠	٥,٠٠٠	عضو	السيد محمود عثمان بدير
٢٢١,٧٠٢	١٢١,٧٠٢	١٠٠,٠٠٠		المجموع

١٨ ب - بلغت الرواتب والمكافآت والمنافع للإدارة التنفيذية للشركة لعام ٢٠٢٣م

الاسم	الوظيفة	المؤهل العلمي	الخبرة العملية	تاريخ الميلاد	الرواتب	المكافآت	بدلات السفر	بدل تنقلات	المجموع
السيد جواد محمد خير جنب	المدير العام اعتباراً من ٢٠٢٢/٨/١	بكالوريوس إنجليزي / إدارة أعمال	٣١ سنة	١٩٦٨	١٧٩,٥٥٣	-	٣,٩٤٠	-	١٨٣,٤٩٣
السيد مازن أيهم النمري	نائب المدير العام اعتباراً من ٢٠٢٢/٨/١	بكالوريوس علوم سياسية	٢٥ سنة	١٩٧٥	١٤٨,١٢٥	-	١٢,٣٣٣	-	١٦٠,٤٥٨
السيد مصطفى محمد دحبور	نائب المدير العام للشؤون المالية والإدارية / أمين سر مجلس الإدارة	بكالوريوس محاسبة	٥١ سنة	١٩٤٩	١٢٨,٢٠٥	-	-	٢,٤٠٠	١٣٠,٦٠٥
السيد بسام أحمد مصطفى عبد الرحمن	مساعد المدير العام لشؤون تأمينات الحياة	دبلوم محاسبة وإدارة أعمال	٤١ سنة	١٩٦٠	٥٩,٦٥٤	-	-	٢,٤٠٠	٦٢,٠٥٤
السيد عدنان محمد رشيد أبو شقرة	مساعد المدير العام لشؤون التأمين الصحي	بكالوريوس تجارة	٣٩ سنة	١٩٦٤	٤٧,٣٦٥	-	-	٢,٤٠٠	٤٩,٧٦٥
السيد إياد منير البليبيسي	مدير الدائرة المالية	بكالوريوس محاسبة	٢٩ سنة	١٩٧٠	٥٠,٦٣٥	-	-	١,٨٠٠	٥٢,٤٣٥
السيد معتصم محمد علي العيسى	مدير دائرة التدقيق الداخلي	ماجستير محاسبة	٢٤ سنة	١٩٧٧	٣٦,٢٨٨	-	٧٨١	-	٣٧,٠٦٩
			المجموع	٦٤٩,٨٢٥	-	١٧,٠٥٤	٩,٠٠٠	٦٧٥,٨٧٩	

١٩. بلغت التبرعات المدفوعة لهذا العام ١١٠,٢٣٥ ديناراً موزعة كما يلي:

البيان	المجموع
جمعية السلط الخيرية	٥٠٠
جمعية الثقافة الاسلامية	٢,٠٠٠
جمعية الفيحاء الخيرية	٢,٠٠٠
صندوق مساعدة الطلبة	٢,٩٠٠
الجمعية الأردنية للوقاية من حوادث الطرق	٨٨٠
تبرعات جمعيات متفرقة	١,٩٥٥
الهيئة الخيرية الأردنية الهاشمية	١٠٠,٠٠٠
المجموع	١١٠,٢٣٥

٢٠. لم تعقد الشركة خلال الفترة أية عقود أو مشاريع مع أعضاء مجلس الإدارة أو المدير العام أو أي موظف باستثناء إصدار بوالص التأمين لممتلكاتهم، وهذا يدخل ضمن نشاط الشركة الرئيسي، ولا يوجد للشركة شركات تابعة أو شقيقة أو حليفة.

٢١. أ- تساهم الشركة بأشكال مختلفة في دعم المؤسسات التي تعمل على خدمة البيئة ولا يوجد أي مخلفات ناتجة عن نشاطاتها التأمينية لها تأثير سلبي على البيئة.

ب- تقوم الشركة بخدمة المجتمع المحلي من خلال المساهمة في رعاية البرامج الثقافية والرياضية للهيئات الخيرية والمؤسسات الوطنية العاملة في المملكة.





# القوائم المالية

## قائمة المركز المالي

### قائمة (أ)

الموجودات	إيضاحات	٣١ كانون الأول ٢٠٢٣	٣١ كانون الأول ٢٠٢٢	١ كانون الثاني ٢٠٢٢
دينار	دينار	دينار	دينار	دينار
<b>الاستثمارات -</b>				
ودائع لدى البنوك	٣	٢٦,٥٠٥,٥٨٣	٢٢,٢٠٧,٣٤٧	٢٦,٦٥٤,١٦٤
موجودات مالية بالقيمة العادلة من خلال قائمة الدخل	٤	٢,٤٠٧,٦٠٥	٢,٨٤٨,٢٨٤	٢,٧٤٨,٨٨١
موجودات مالية بالقيمة العادلة من خلال الدخل الشامل الآخر	٥	٢٣,٦٦١,٢٢٩	١٩,٩١٧,٣٩٤	٢٧,٨٦٦,٠٧٦
موجودات مالية بالتكلفة المطفأة	٦	٦٧٣,٥٥٠	-	-
استثمارات عقارية - بالصادفي	٧	١٥,٦٨٥,٧٢٦	١٥,٥٨٧,٢٩٤	١٥,٥١٢,٨٨١
<b>مجموع الاستثمارات</b>		<b>٦٨,٩٣٣,٦٩٣</b>	<b>٦٠,٥٦٠,٣١٩</b>	<b>٧٢,٧٨٢,٠٠٢</b>
<b>الموجودات الأخرى -</b>				
نقد في الصندوق وأرصدة لدى البنوك	٨	٢,٧٢٠,٣٧٨	٤,٧١٦,٣٢٦	٣,٥٣٦,٤٧٨
موجودات عقود إعادة التأمين - صافي	٩	١٨,٣١٦,٧٧٩	١٩,٠٩٦,٠٢٧	٢٣,٩٢٠,٠٥٥
موجودات ضريبية مؤجلة	١٠/د	٢,٨٩٦,٦٩١	٢,٨٠٢,٣٩٩	٢,٨٤٤,٥٥٥
ممتلكات ومعدات، صافي	١١	١,١٤٦,١٩٢	١,٠٦٦,٨٨٧	٩٩٠,٣٧٤
موجودات غير ملموسة، صافي	١٢	٢٩٤,٦٤٤	٣٤١,٥٧٩	٢٣٩,٨٩٥
موجودات أخرى	١٣	٣,٦٩١,٠٠٧	٣,٧٣١,٥٩١	٣,٧٨٥,١٥٢
<b>مجموع الموجودات</b>		<b>٩٧,٩٩٩,٣٨٤</b>	<b>٩٢,٣١٥,١٢٨</b>	<b>١٠٨,٠٩٨,٥١٠</b>
<b>المطلوبات وحقوق الملكية</b>				
مطلوبات عقود التأمين - منهج تخصيص الاقساط	٩	٤٧,٨٨٥,٨٨٦	٤٠,٠٣٩,١٥٧	٣٥,٩٨٩,٤٥٧
مطلوبات عقود التأمين - نموذج القياس العام	٩	١,٣٣٩,٥٥٣	١,٣٣٤,٠١٥	١,٣٢١,٦١١
<b>مجموع مطلوبات عقود التأمين</b>		<b>٤٩,٢٢٥,٤٣٩</b>	<b>٤١,٣٧٣,١٧٢</b>	<b>٣٧,٣١١,٠٦٨</b>
<b>المطلوبات الأخرى -</b>				
بنوك دائنة	١٤	-	٩,٠٥٠,٥٤٩	١٧,٧٦٣,٥٣٤
مخصصات مختلفة	١٥	١,١٩٧,٩٥٦	١,٢١٠,٧٠١	١,١٧٤,١٩٣
مخصص ضريبة الدخل	١٠/أ	١,٣٨١,٧٢٧	٦٢٧,٥٢٤	٨٥,٠٢١
مطلوبات ضريبية مؤجلة	١٠/د	٣٤٤,٥١٤	٢٧٤,٩٨٢	١,٤٤٦,٧٩٨
مطلوبات أخرى	١٦	١,٦٣٣,٨٧٩	٦٩٧,٩٤٩	٧٠٧,٠٤٧
<b>مجموع مطلوبات عقود التأمين والمطلوبات الأخرى</b>		<b>٥٣,٧٨٣,٥١٥</b>	<b>٥٣,٢٣٤,٨٧٧</b>	<b>٥٨,٤٨٧,٦٦١</b>
<b>حقوق الملكية -</b>				
رأس المال المدفوع	١٧	٣٠,٠٠٠,٠٠٠	٣٠,٠٠٠,٠٠٠	٣٠,٠٠٠,٠٠٠
احتياطي اجباري	١٨	٧,٥٠٠,٠٠٠	٧,٥٠٠,٠٠٠	٧,٥٠٠,٠٠٠
احتياطي القيمة العادلة	١٩	(١,٠٤٨,٩٦٧)	(٤,٣٧٤,٧٠١)	٦,٨٢٣,٢٥٨
الأرباح المدورة	٢٠	٧,٧٦٤,٨٣٦	٥,٩٥٤,٩٥٢	٥,٢٧٨,٥٩١
<b>مجموع حقوق الملكية</b>		<b>٤٤,٢١٥,٨٦٩</b>	<b>٣٩,٠٨٠,٢٥١</b>	<b>٤٩,٦١٠,٨٤٩</b>
<b>مجموع المطلوبات وحقوق الملكية</b>		<b>٩٧,٩٩٩,٣٨٤</b>	<b>٩٢,٣١٥,١٢٨</b>	<b>١٠٨,٠٩٨,٥١٠</b>

نائب رئيس مجلس الإدارة

هدى «محمدعلي» بدير

رئيس مجلس الإدارة

عثمان «محمدعلي» بدير

## قائمة الدخل

## قائمة (ب)

الإيرادات -	إيضاحات	٣١ كانون الأول ٢٠٢٣	٣١ كانون الأول ٢٠٢٢
		دينار	دينار
الإيرادات -			
إيرادات عقود التأمين	٢١	٨٧,٩١٢,٦٧٣	٧٩,٥١٣,٠٣٥
مصرفوات عقود التأمين	٢٢	(٦٣,٢٤٦,٣٦٨)	(٥٩,٨١٠,٧٢٩)
نتائج أعمال عقود التأمين		٢٤,٦٦٦,٣٠٥	١٩,٧٠٢,٣٠٦
نتائج عقود اعادة التأمين		(٤٦,٥٩٨,٦٨٢)	(٤٢,٧١٢,١٤٢)
مستردات عقود اعادة التأمين		٢٥,٤٧٢,٨٨٨	٢٥,٣٩٦,٤٤٩
نتائج أعمال عقود اعادة التأمين		(٢١,١٢٥,٧٩٤)	(١٧,٣١٥,٦٩٣)
صافي نتائج أعمال التأمين		٣,٥٤٠,٥١١	٢,٣٨٦,٦١٣
مصاريف / التمويل - عقود التأمين	٢٣	(٣٢٠,٧٢٩)	(٣٠١,٣٩٥)
إيرادات التمويل - عقود اعادة التأمين	٢٤	١٠,٧٥٩	٢٤,٣١٠
صافي نتائج تمويل أعمال التأمين		٣,٢٢٠,٥٤١	٢,١٠٩,٥٢٨
فوائد دائنة	٢٥	١,٠٤٠,٢٧١	٣٩١,٣٦٦
صافي أرباح الموجودات المالية والاستثمارات	٢٦	٨٧٠,٧٧٠	١,١٩٧,٥٢٩
إيرادات أخرى	٢٧	٦٩٧,٢٢١	٣٣٣,٨٢٩
مجموع الإيرادات		٥,٨٢٨,٨٠٣	٤,٠٣٢,٢٥٢
مصاريف إدارية وعمومية	٢٨	٢,١٣٩,٧٣١	٢,٠٤٨,٥٩٩
مصاريف وفوائد بنكية		٧٠٧,٨٧١	١,٢٣٧,٣٨١
مصاريف أخرى	٢٩	٨٤,٤٦٦	٩٤,٤٨٦
المجموع		٢,٩٣٢,٠٦٨	٣,٣٨٠,٤٦٦
إجمالي المصروفات		٢,٩٣٢,٠٦٨	٣,٣٨٠,٤٦٦
ربح الفترة قبل الضريبة		٢,٨٩٦,٧٣٥	٦٥١,٧٨٦
ينزل: مصروف ضريبة الدخل	١٠/ب	(١,٠٨٦,٨٥١)	(٥٩٠,٩٢٨)
ربح الفترة		١,٨٠٩,٨٨٤	٦٠,٨٥٨
الحصة الأساسية والمخفضة للسهم من ربح الفترة	٣٠	٠/٠٦٠	٠/٠٠٢

## قائمة الدخل الشامل

## قائمة (ج)

	٣١ كانون الأول ٢٠٢٣	٣١ كانون الأول ٢٠٢٢
	دينار	دينار
ربح الفترة	١,٨٠٩,٨٨٤	٦٠,٨٥٨
يضاف: بنود الدخل الشامل الأخرى بعد الضريبة لا يتم تصنيفها الى قائمة الدخل في الفترات اللاحقة		
أرباح بيع موجودات مالية بالقيمة العادلة من خلال قائمة الدخل الشامل	-	٦٠٦,٥٠٣
التغير في القيمة العادلة للموجودات المالية بالقيمة العادلة من خلال الدخل الشامل الآخر	٣,٣٢٥,٧٣٤	(١١,١٩٧,٩٥٩)
مجموع الدخل الشامل للفترة	٥,١٣٥,٦١٨	(١٠,٥٣٠,٥٩٨)

## قائمة التغيرات في حقوق المساهمين

### قائمة (د)

٢٠٢٣	رأس المال المدفوع	احتياطي إجباري	احتياطي تقييم موجودات مالية	الأرباح المدورة	المجموع
دينار	دينار	دينار	دينار	دينار	دينار
الرصيد كما في أول كانون ثاني ٢٠٢٣	٣٠,٠٠٠,٠٠٠	٧,٥٠٠,٠٠٠	(٤,٣٧٤,٧٠١)	٥,٩٥٤,٩٥٢	٣٩,٠٨٠,٢٥١
ربح الفترة	-	-	-	١,٨٠٩,٨٨٤	١,٨٠٩,٨٨٤
التغير في احتياطي القيمة العادلة	-	-	٣,٣٢٥,٧٣٤	-	٣,٣٢٥,٧٣٤
مجموع الدخل الشامل للفترة	-	-	٣,٣٢٥,٧٣٤	١,٨٠٩,٨٨٤	٥,١٣٥,٦١٨
الرصيد كما في ٣١ كانون الأول ٢٠٢٣	٣٠,٠٠٠,٠٠٠	٧,٥٠٠,٠٠٠	(١,٠٤٨,٩٦٧)	٧,٧٦٤,٨٣٦	٤٤,٢١٥,٨٦٩

٢٠٢٢	رأس المال المدفوع	احتياطي إجباري	احتياطي تقييم موجودات مالية	متحققة	غير متحققة
دينار	دينار	دينار	دينار	دينار	دينار
الرصيد كما في ١ كانون الثاني ٢٠٢٢	٣٠,٠٠٠,٠٠٠	٧,٥٠٠,٠٠٠	٦,٨٢٣,٢٥٨	٥,٩٣٦,٢٦٥	٥٠,٢٥٩,٥٢٣
أثر تطبيق المعيار الدولي للتقارير المالية رقم ١٧	-	-	-	(٦٤٨,٦٧٤)	(٦٤٨,٦٧٤)
الرصيد كما في ١ كانون الثاني ٢٠٢٢ (معدل)	٣٠,٠٠٠,٠٠٠	٧,٥٠٠,٠٠٠	٦,٨٢٣,٢٥٨	٥,٢٨٧,٥٩١	٤٩,٦١٠,٨٤٩
ربح الفترة	-	-	-	٦٠,٨٥٨	٦٠,٨٥٨
بنود الدخل الشامل الأخرى للسنة، بالصافي	-	-	(١٠,٥٩١,٤٥٦)	-	(١٠,٥٩١,٤٥٦)
مجموع الدخل الشامل للسنة	-	-	(١٠,٥٩١,٤٥٦)	٦٠,٨٥٨	(١٠,٥٣٠,٥٩٨)
المحول من احتياطي القيمة العادلة الى الأرباح المدورة	-	-	(٦٠٦,٥٠٣)	٦٠٦,٥٠٣	-
الرصيد كما في ٣١ كانون الأول ٢٠٢٢	٣٠,٠٠٠,٠٠٠	٧,٥٠٠,٠٠٠	(٤,٣٧٤,٧٠١)	٥,٩٥٤,٩٥٢	٣٩,٠٨٠,٢٥١

## قائمة التدفقات النقدية

## قائمة (هـ)

٢٠٢٢	٢٠٢٣	إيضاحات	
دينار	دينار		
			التدفقات النقدية من الأنشطة التشغيلية:
٦٥١,٧٨٦	٢,٨٩٦,٧٣٥		ربح السنة قبل الضريبة
			تعديلات -
٣٤٧,٥١٩	٣٧٥,٥١٣	١٢ و ١١ و ٧	استهلاكات واطفاءات
١,٣٠٧,٤٧٠	٥٠٠,٠٠٠	١٣ و ٩	مخصص خسائر ائتمانية متوقعة
-	(٢,٩٨٣)	١٣	المسترد من مخصص خسائر ائتمانية متوقعة
(٢٧٩,٤٠٠)	(٩١١)		أرباح تقييم موجودات مالية بالقيمة العادلة من خلال قائمة الدخل
(١٨٥,٧٥٩)	(٢٢,٨٦١)		أرباح بيع موجودات مالية بالقيمة العادلة من خلال قائمة الدخل
(١٤,٢٧٨)	(٤٨,٥٠٠)		ارباح بيع ممتلكات ومعدات
(٣٥١,٦٥٢)	(٤٧٨,٠٦١)		توزيعات أرباح
(٣٩١,٣٦٦)	(١,٠٤٠,٢٧١)		فوائد دائنة
٧٦,٤٦٧	١٠٧,٤٧٠		مصرف تعويض نهاية الخدمة
١,١٦٠,٧٨٧	٢,٢٨٦,١٣١		التدفقات النقدية من الأنشطة التشغيلية قبل التغير في بنود رأس المال العامل
٣,٥١٦,٥٥٧	٢٧٩,٢٤٨		موجودات عقود اعادة التأمين - صافي
٥٣,٥٦١	٤٣,٥٦٧		موجودات أخرى
٤,٠٤٩,٧٠٠	٧,٨٤٦,٧٢٩		مطلوبات عقود التأمين - منهم تخصيص الاقساط
١٢,٤٠٤	٥,٥٣٨		مطلوبات عقود التأمين - نموذج القياس العام
٥٧,٠٨٨	١٣٨,٨١٥		مخصصات مختلفة
(٩,٠٩٨)	٩٣٥,٩٣٠		مطلوبات أخرى
٨,٨٤٠,٩٩٩	١١,٥٣٥,٩٥٨		التدفقات النقدية من الأنشطة التشغيلية قبل الضرائب والمخصصات المدفوعة
(٥١,٨٩٣)	(٧٣٥,١٧٧)	١٠/أ	ضريبة الدخل المدفوعة
(٩٧,٠٤٧)	(٢٥٩,٠٣٠)		المدفوع من مخصص تعويض نهاية الخدمة
٨,٦٩٢,٠٥٩	١٠,٥٤١,٧٥١		صافي التدفقات النقدية من الأنشطة التشغيلية
			التدفقات النقدية من الأنشطة الاستثمارية:
٤٧٦,٥١٠	(٣٥١,٣٦٢)	٣	ودائع لدى البنوك تستحق بعد ثلاثة أشهر
(١٥٠,٠٤٩)	(١٦٩,٨٢٩)	١١	شراء ممتلكات ومعدات
(٢٥٩,٨٢٩)	(١٠٧,٥٢٤)	١٢	شراء موجودات غير ملموسة
(١٩٠,٢٥٢)	(٢٢٨,٩٦٢)	٧	شراء إستثمارات العقارية
١٤,٢٧٩	٤٨,٥٠٠		المتحصل من بيع ممتلكات ومعدات
(٦,٦١٨,١٨٥)	(٤٠,٣٣٢)		شراء موجودات مالية بالقيمة العادلة من خلال الدخل الشامل الآخر
-	(٦٧٣,٥٥٠)	٦	شراء موجودات مالية بالتكلفة المضافة
٢,٨٤٩,٢١٩	٤٦٤,٤٥١		المتحصل من بيع موجودات مالية بالقيمة العادلة من خلال قائمة الدخل
٣٦٥,٧٥٦	-		المتحصل من بيع موجودات مالية بالقيمة العادلة من خلال الدخل الشامل الآخر
٣٥١,٦٥٢	٤٧٨,٠٦١		توزيعات أرباح مقبوضة
٣٩١,٣٦٦	١,٠٤٠,٢٧١		فوائد دائنة مقبوضة
(٢,٧٦٩,٥٣٣)	٤٥٩,٧٢٤		صافي التدفقات النقدية من (المستخدمة في) الأنشطة الاستثمارية
٥,٩٢٢,٥٢٦	١١,٠٠١,٤٧٥		صافي الزيادة في النقد وما في حكمه
٩,٩٤٠,٩٩٨	١٥,٨٦٣,٥٢٤		النقد وما في حكمه في بداية السنة
١٥,٨٦٣,٥٢٤	٢٦,٨٦٤,٩٩٩	٣١	النقد وما في حكمه في نهاية السنة



# إيضاحات القوائم المالية

تأسست شركة التأمين الأردنية عام ١٩٥١ وسجلت كشركة مساهمة عامة محدودة أردنية تحت رقم (١١) برأسمال مصرح به يبلغ ١٠٠ ألف دينار وبتاريخ ١٢ تموز ١٩٨١ تمت زيادة رأسمال الشركة إلى ١/١ مليون دينار ، وبتاريخ أول أيار ١٩٨٨ تم اندماج شركة الضمان العامة للشرق الأدنى (الاتحاد الوطني) في المملكة الأردنية الهاشمية مع شركة التأمين الأردنية بعد إعادة تقدير موجودات الشركتين وبناءً على ذلك تمت زيادة رأس مال الشركة ليصبح ٥ ملايين دينار مقسمة إلى ٥ ملايين سهم قيمة كل سهم دينار واحد ، كما تم زيادة رأس مال الشركة على مراحل أخرى خلال العام ٢٠٠٦ ليصبح ٣٠ مليون دينار مقسمة إلى ٣٠ مليون سهم قيمة كل سهم دينار واحد . ان عنوان الشركة هو عمان - شارع الامير محمد ص.ب ٢٧٩ - عمان ١١١١٨ - المملكة الأردنية الهاشمية.

تقوم الشركة بكافة أعمال التأمين داخل المملكة الأردنية الهاشمية ولها فروع في كل من أبو ظبي والشارقة ودبي، كما تسوق بوالص تأمين في الكويت عبر وكالة.

تم إقرار القوائم المالية المرفقة من قبل مجلس الادارة في جلسته المنعقدة بتاريخ ١٦ أيار ٢٠٢٤ وخاضعة لموافقة الهيئة العامة للمساهمين.

## ٢ - أسس اعداد القوائم المالية الموحدة

تم اعداد القوائم المالية للشركة وفقاً لمعايير التقارير المالية الدولية الصادرة عن مجلس معايير المحاسبة الدولية.

تم إعداد القوائم المالية وفقاً لمبدأ الكلفة التاريخية باستثناء الموجودات المالية بالقيمة العادلة من خلال الدخل الشامل الآخر و الموجودات المالية بالقيمة العادلة من خلال قائمة الدخل التي تظهر بالقيمة العادلة بتاريخ القوائم المالية.

إنّ الدينار الأردني هو عملة إظهار القوائم المالية والذي يُمثل العملة الرئيسية للشركة.

## ٢-١- التغيرات في السياسات المحاسبية

إن السياسات المحاسبية المتبعة في اعداد القوائم المالية متفقة مع تلك التي اتبعت في اعداد القوائم المالية للسنة المنتهية في ٣١ كانون الأول ٢٠٢٢، باستثناء أن الشركة قامت بتطبيق التعديلات التالية اعتباراً من ١ كانون الثاني ٢٠٢٣:

### المعيار الدولي لإعداد التقارير المالية رقم (١٧) عقود التأمين

يحل المعيار الدولي لإعداد التقارير المالية رقم (١٧) محل المعيار الدولي لإعداد التقارير المالية رقم (٤) للفترات السنوية التي تبدأ في أو بعد ١ كانون الثاني ٢٠٢٣.

قامت الشركة بإعادة عرض أرقام المقارنة لسنة ٢٠٢٢ مع تطبيق الأحكام الانتقالية للمعيار الدولي للتقارير المالية رقم ١٧ باعتماد طريقة التطبيق الكامل بأثر رجعي. ويمكن تلخيص طبيعة التغيرات في السياسات المحاسبية على النحو التالي:

## التغيرات في التصنيف والقياس

يحدد معيار التقارير المالية الدولي ١٧ مبادئ محددة للاعتراف بعقود التأمين الصادرة وعقود إعادة التأمين التي تحتفظ بها الشركة وكيفية قياسها.

تتمثل المبادئ الرئيسية للمعيار الدولي للتقارير المالية ١٧ في أن تقوم الشركة بما يلي:

- تحديد عقود التأمين على أنها العقود التي تقبل بموجبها الشركة مخاطر تأمين جوهريّة من طرف آخر (حامل وثيقة التأمين) بالموافقة على تعويض حامل وثيقة التأمين إذا كان هناك حدث مستقبلي محدد غير مؤكد (الحدث المؤمن عليه) يؤثر سلباً على حامل وثيقة التأمين.



- فصل المشتقات المضمنة المحددة ومكونات الاستثمار المتميزة والبضائع أو الخدمات المتميزة بخلاف خدمات عقود التأمين عن عقود التأمين والمحاسبة عنها وفقاً لمعايير أخرى.
- تقسيم عقود التأمين وإعادة التأمين إلى مجموعات سيتم الاعتراف بها بقياسها.

الاعتراف بمجموعات عقود التأمين بقياسها كما يلي:

- القيمة الحالية المعدلة حسب المخاطر للتدفقات النقدية المستقبلية (التدفقات النقدية من الوفاء بالالتزامات) والتي تتضمن جميع المعلومات المتاحة حول التدفقات النقدية من الوفاء بالالتزامات بطريقة تتسق مع معلومات السوق الملحوظة؛

### يضاف:

- مبلغ يمثل الربح غير المكتسب في مجموعة العقود (هامش الخدمة التعاقدية).
- الاعتراف بالربح من مجموعة من عقود التأمين خلال كل فترة تقدم فيها الشركة خدمات عقود التأمين، حيث يتم إعفاء الشركة من المخاطر. وإذا كان من المتوقع أن تكون مجموعة من العقود مثقلة بالأعباء (أي محقة للخسارة) خلال فترة التغطية المتبقية، تعترف الشركة بالخسارة على الفور.
- الاعتراف بأصل عن التدفقات النقدية الناتجة من حيازة عقود التأمين فيما يتعلق بالتدفقات النقدية المدفوعة أو المتكبدة قبل الاعتراف بمجموعة عقود التأمين ذات الصلة. يتم إلغاء الاعتراف بهذا الأصل عندما يتم تضمين التدفقات النقدية الناتجة من حيازة عقود التأمين في قياس مجموعة عقود التأمين ذات الصلة.
- بموجب معيار التقارير المالية الدولي رقم ١٧، فإن عقود التأمين الصادرة الخاصة بالشركة وعقود إعادة التأمين المحتفظ بها مؤهلة للقياس من خلال تطبيق طريقة توزيع أقساط التأمين أو طريقة الرسوم المتغيرة. وتقوم طريقة توزيع أقساط التأمين بتبسيط قياس عقود التأمين مقارنة بالنموذج العام في معيار التقارير المالية الدولي ١٧.
- تختلف مبادئ القياس الواردة في طريقة توزيع الأقساط عن "طريقة الأقساط المكتسبة" التي تستخدمها الشركة بموجب معيار التقارير المالية الدولي ٤ في الجوانب الرئيسية التالية:
- يعكس الالتزام المتعلق بالتغطية المتبقية الأقساط التي تم استلامها مخصصاً منها التدفقات النقدية المؤجلة لحيازة عقود التأمين ونقصاً المبالغ المعترف بها في الإيرادات عن خدمات التأمين المقدمة.
- وبالنسبة لقياس النموذج العام وطريقة الرسوم المتغيرة، ينطوي الالتزام المتعلق بالتغطية المتبقية على تقييم صريح لتعديل المخاطر بالنسبة للمخاطر غير المالية عندما تكون مجموعة من العقود مثقلة بالأعباء من أجل احتساب عنصر الخسارة (كانت هذه تشكل في السابق جزءاً من مخصص احتياطي المخاطر غير المنتهية).
- يحدد قياس الالتزام عن التعويضات المتكبدة (التعويضات غير المسددة سابقاً واحتياطات التعويضات المتكبدة ولكن لم يتم الإبلاغ عنها) على أساس القيمة المتوقعة المخصومة المرجحة بالاحتمالات ويشمل تعديلاً صريحاً للمخاطر غير المالية. يشمل هذا الالتزام التزام الشركة بدفع مصروفات التأمين الأخرى المتكبدة.
- يتم تعديل قياس الأصل المرتبط بالتغطية المتبقية (الذي يعكس أقساط إعادة التأمين المدفوعة مقابل عقود إعادة التأمين المحتفظ بها) ليشمل عنصر استرداد الخسائر بما يعكس الاسترداد المتوقع للخسائر المثقلة بالأعباء في العقود عندما تعيد هذه العقود التأمين في عقود مباشرة مثقلة بالأعباء.

وقررت الشركة أن غالبية عقود التأمين الخاصة بها مؤهلة للطريقة المبسطة. ونتيجة لذلك، حددت الشركة اختيارها لسياسة احتساب عقود التأمين الخاصة بها بموجب طريقة توزيع الأقساط، إن كانت مؤهلة لذلك.

إن تطبيق نموذج طريقة توزيع الأقساط اختياري. وهذا يعني أنه إذا استوفيت معايير الأهلية لمجموعة معينة من عقود التأمين، يمكن لشركة ما أن تختار بين قياس هذه المجموعة من العقود في إطار النموذج العام أو بموجب طريقة توزيع الأقساط.

قررت الشركة أن العقود مؤهلة لتطبيق طريقة توزيع الأقساط إذا كانت فترة تغطيتها سنة واحدة أو أقل (المعيار ١) أو لا يختلف الالتزام عن التغطية المتبقية بصورة جوهرية عن الالتزام عن التغطية المتبقية في إطار النموذج العام في أي من فترات القوائم المالية المحددة (المعيار ٢) أو إذا كان التقلب في التوقعات التاريخية منخفضاً، أي عندما تكون التوقعات مستقرة على مدار الوقت (المعيار ٣).

سيتم تطبيق طريقة الرسوم المتغيرة على جميع عقود التأمين على الحياة التي يمكن فيها تحديد عنصر ذي صلة.

### التغيرات في العرض والإفصاح

بالنسبة لطريقة العرض في قائمة المركز المالي، تجمع المجموعة عقود التأمين وإعادة التأمين الصادرة وعقود إعادة التأمين المحتفظ بها على التوالي وتعرضها كما يلي:

- \* محافظ عقود التأمين وإعادة التأمين الصادرة التي تمثل الموجودات.
- \* محافظ عقود التأمين وإعادة التأمين الصادرة التي تمثل المطلوبات.
- \* محافظ عقود إعادة التأمين المحتفظ بها والتي تمثل موجودات.
- \* محافظ عقود إعادة التأمين المحتفظ بها والتي تمثل مطلوبات.

المحافظ المشار إليها أعلاه هي تلك التي تم إنشاؤها عند الاعتراف المبدئي وفقاً لمتطلبات معيار التقارير المالية الدولي ١٧.

تشمل محافظ عقود التأمين الصادرة أي موجودات للتدفقات النقدية المرتبطة بحيازة عقود التأمين.

تم تغيير تفاصيل البنود – كل على حدة – في قائمة الدخل بشكل كبير مقارنة بالعام الماضي.

### الانتقال لتطبيق معيار التقارير المالية الدولي ١٧

في تاريخ الانتقال، وهو ١ كانون الثاني ٢٠٢٢، قامت الشركة بما يلي:

- تحديد كل مجموعة من عقود التأمين والاعتراف بها وقياسها كما لو كان معيار التقارير المالية الدولي ١٧ كان يتم تطبيقه بشكل دائم.
- تحديد الموجودات للتدفقات النقدية المرتبطة بحيازة عقود التأمين والاعتراف بها وقياسها كما لو كان معيار التقارير المالية الدولي ١٧ كان يتم تطبيقه بشكل دائم. في تاريخ الانتقال، تم إجراء تقييم القابلية للاسترداد، ولم يتم تحديد خسارة انخفاض القيمة.
- إلغاء الاعتراف بأي أرصدة حالية لن تكون موجودة لو تم تطبيق المعيار الدولي التقارير المالية ١٧ بشكل دائم.
- الاعتراف بأي فرق ناتج صافي في الأرباح المدورة.

### طريقة التطبيق الكامل بأثر رجعي

عند الانتقال إلى تطبيق معيار التقارير المالية الدولي ١٧، طبقت الشركة طريقة التطبيق الكامل بأثر رجعي ما لم يكن ذلك غير عملي. وطبقت الشركة طريقة التطبيق الكامل بأثر رجعي عند تحقيق الانتقال بالنسبة لجميع العقود الصادرة في أو بعد ١ كانون الثاني ٢٠٢٢.

ان أثر تطبيق معيار التقارير المالية الدولي رقم (١٧) هو كما يلي :

البند المعروضة في عقود التأمين الرئيسية وعقود إعادة التأمين	الأثر على الأرباح المدورة كما في ا كانون الثاني ٢٠٢٢
التغيير في أفضل تقدير	دينار ٦٠,٨٤٨
تأثير عنصر الخسارة	(٣٥٠,٥٤٥)
تعديلات المخاطر	(٥٤٩,٩٠٠)
تأثير الخصم	١٩٠,٩٢٣
	(٦٤٨,٦٧٤)

#### تعريف التقديرات المحاسبية – تعديلات على معيار المحاسبة الدولي رقم (٨)

في شباط من عام ٢٠٢١، أصدر مجلس معايير المحاسبة الدولية تعديلات على معيار المحاسبة الدولي رقم (٨)، حيث قدم تعريفاً لـ "التقديرات المحاسبية". توضح التعديلات الفرق بين التغييرات في التقديرات المحاسبية والتغيرات في السياسات المحاسبية وتصحيح الأخطاء. كما أنها توضح كيفية استخدام المنشآت لتقنيات القياس والمدخلات لتطوير التقديرات المحاسبية.

تم تطبيق هذه التعديلات اعتباراً من ا كانون الثاني ٢٠٢٣ وتنطبق على التغييرات في السياسات المحاسبية والتغيرات في التقديرات المحاسبية التي تحدث في أو بعد بداية تلك الفترة. يُسمح بالتطبيق المبكر طالما تم الإفصاح عن ذلك.

لم يكن لهذه التعديلات أثر جوهري على القوائم المالية للشركة.

#### الإفصاح عن السياسات المحاسبية – تعديلات على معيار المحاسبة الدولي رقم (١) وبيان الممارسة رقم (٢)

في شباط من عام ٢٠٢١، أصدر مجلس معايير المحاسبة الدولية تعديلات على معيار المحاسبة الدولي رقم (١) وبيان ممارسة المعايير الدولية للتقارير المالية رقم (٢) اتخاذ أحكام الأهمية النسبية، حيث تقدم إرشادات وأمثلة لمساعدة المنشآت على تطبيق أحكام الأهمية النسبية على الإفصاحات عن السياسة المحاسبية. تهدف التعديلات إلى مساعدة المنشآت على تقديم إفصاحات السياسة المحاسبية التي تكون ذات منفعة أكبر من خلال استبدال متطلبات المنشآت بالإفصاح عن سياساتها المحاسبية "الهامة" بمتطلبات الإفصاح عن سياساتها المحاسبية "المادية" وإضافة إرشادات حول كيفية تطبيق المنشآت لمفهوم الأهمية النسبية في اتخاذ القرارات بشأن الإفصاح عن السياسة المحاسبية.

تم تطبيق هذه التعديلات اعتباراً من ا كانون الثاني ٢٠٢٣ وتنطبق على التغييرات في السياسات المحاسبية والتغيرات في التقديرات المحاسبية التي تحدث في أو بعد بداية تلك الفترة. يُسمح بالتطبيق المبكر طالما تم الإفصاح عن ذلك.

لم يكن لهذه التعديلات أثر جوهري على القوائم المالية للشركة.

## الضريبة المؤجلة المتعلقة بالأصول والالتزامات الناشئة عن معاملة واحدة - تعديلات على معيار المحاسبة الدولي رقم (١٢)

أصدر المجلس الدولي للمعايير المحاسبية خلال شهر أيار ٢٠٢١ تعديلات على معيار المحاسبة الدولي رقم (١٢)، والتي تضيق نطاق استثناء الاعتراف الأولي بموجب معيار المحاسبة الدولي رقم (١٢)، بحيث لم يعد ينطبق على المعاملات التي تؤدي إلى فروق مؤقتة متساوية خاضعة للضريبة والخصم.

وينبغي تطبيق التعديلات على المعاملات التي تحدث في أو بعد بداية أقدم فترة مقارنة معروضة. بالإضافة إلى ذلك، في بداية أقرب فترة مقارنة مقدمة، يجب أيضاً الاعتراف بأصل ضريبي مؤجل (بشرط توفر ربح كاف خاضع للضريبة) والالتزام ضريبي مؤجل لجميع الفروق المؤقتة القابلة للخصم والخاضعة للضريبة المرتبطة بعقود الإيجار وإلغاء التزامات.

تم تطبيق هذه التعديلات اعتباراً من ١ كانون الثاني ٢٠٢٣ وتنطبق على التغييرات في السياسات المحاسبية والتغييرات في التقديرات المحاسبية التي تحدث في أو بعد بداية تلك الفترة. يُسمح بالتطبيق المبكر طالما تم الإفصاح عن ذلك.

لم يكن لهذه التعديلات أثر جوهري على القوائم المالية للشركة.

**الإصلاح الضريبي الدولي - قواعد الركيزة الثانية - تعديلات على معيار المحاسبة الدولي رقم (١٢)**  
تم ادخال تعديلات على معيار المحاسبة الدولي رقم (١٢) وذلك استجابة لقواعد الركيزة الثانية لمنظمة التعاون الاقتصادي والتنمية (OECD) - تآكل الوعاء الضريبي وتحويل الأرباح (BEPS) وتشمل:

- استثناء مؤقت إلزامي للاعتراف والإفصاح عن الضرائب المؤجلة الناشئة عن تطبيق قواعد الركيزة الثانية؛ و
- يجب على المنشآت المتأثرة، الإفصاح عن ضريبة الدخل الناتجة عن تطبيق قواعد الركيزة الثانية وذلك لمساعدة مستخدمي القوائم المالية في فهم تعرض المنشأة لضرائب الدخل المتأثية من تطبيق قواعد الركيزة الثانية، وذلك قبل تاريخ سريان التعديلات.

يجب الإفصاح عن هذا الاستثناء المؤقت الإلزامي وتطبيقه على الفور. أما بالنسبة لمتطلبات الإفصاح المتبقية فتطبق على فترات التقارير السنوية التي تبدأ في أو بعد ١ كانون الثاني ٢٠٢٣ وليس على أي فترات مرحلية تنتهي في أو قبل ٣١ كانون الأول ٢٠٢٣.

لم يكن لهذه التعديلات أثر جوهري على القوائم المالية للشركة حيث أن الشركة ليست في نطاق تطبيق قواعد نموذج الركيزة الثانية حيث أن إيرادات الشركة السنوية أقل من ٧٥٠ مليون يورو.

## ٢-٢ المعلومات المتعلقة بالسياسات المحاسبية الجوهرية

فيما يلي أهم المعلومات المتعلقة بالسياسات المحاسبية الجوهرية:

### معلومات القطاعات

قطاع الأعمال يمثل مجموعة من الموجودات والعمليات التي تشترك معا في تقديم منتجات او خدمات خاضعة لمخاطر وعوائد تختلف عن تلك المتعلقة بقطاعات اعمال اخرى والتي يتم قياسها وفقا للتقارير التي يتم استعمالها من قبل المدير التنفيذي وصانع القرار الرئيسي لدى الشركة.

القطاع الجغرافي يرتبط في تقديم منتجات او خدمات في بيئة اقتصادية محددة خاضعة لمخاطر وعوائد تختلف عن تلك المتعلقة بقطاعات عمل في بيئات اقتصادية.

## تاريخ الإعراف بالموجودات المالية

يتم الاعتراف بشراء وبيع الموجودات المالية في تاريخ المتاجرة (تاريخ التزام الشركة ببيع أو شراء الموجودات المالية).

## معيار التقارير المالية الدولي رقم ١٧

### تعريف عقد التأمين

العقد الذي بموجبه تقبل شركة التأمين مخاطر تأمينية جوهريّة من المؤمن له، والموافقة على تعويض المؤمن له في حال حدوث حدث مستقبلية معين وغير مؤكد) محل التأمين (بحيث يؤثر بشكل سلبي على المؤمن له، حيث يتم الاعتراف بعقد التأمين حسب الآجال التالية أيهما أسبق:

- بداية فترة التغطية الخاصة بالعقد.

- تاريخ استحقاق أول قسط للعقد.

- تاريخ اعتبار عقد التأمين عقد متوقع خسارته.

أما بالنسبة لعقود التأمين التي تحتوي على ميزة المشاركة المباشرة والتي لها خصائص اقتصادية مماثلة لعقد التأمين (مدة التغطية طويلة، الأقساط متكررة ومبلغ أو توقيت العائد وفقاً لتقدير المصدر) ومرتبطة بنفس الموجودات أو مشاركة في أداء عقود التأمين، وتتضمن العقود التي تحتوي على تلك الميزة في بداية العقد ما يلي:

- مشاركة المؤمن لهم / المستفيدين بحصة من محفظة عقود التأمين.

- احتمالية قيام الشركة بدفع للمؤمن لهم / المستفيدين حصة كبيرة من عائدات القيمة العادلة للاستثمارات المرتبطة بمجموعة عقود التأمين.

- احتمالية كبيرة لتغير المبالغ المدفوعة للمؤمن لهم / المستفيدين بتغيير القيمة العادلة للاستثمارات المرتبطة بمجموعة عقود التأمين.

أما بالنسبة للعقود التي لا تصنف كعقد تأمين فهي على سبيل المثال ما يلي:

- عقود الاستثمار التي لها شكل قانوني مشابه لعقد التأمين إلا أنها لا تنقل مخاطر تأمين جوهريّة إلى شركة التأمين وتتضمن مخاطر مالية كالمشتقات الضمنية أو التغير في القيمة العادلة لأداة مالية، أو التغير بأسعار الفوائد، أو التغير بأسعار صرف العملات، أو التصنيف الائتماني، بحيث يتم تصنيفها كعقود استثمار وفقاً لمعيار التقارير المالية الدولي رقم (٩).

- عقود الاستثمار التي تحتوي على ميزة المشاركة الاختيارية، وهي عقود استثمار ذات شكل قانوني مشابه لعقد التأمين إلا أنها لا تنقل مخاطر تأمين جوهريّة إلى المصدر ولا تستوفي تعريف عقد التأمين ولكن يتم تصنيفها وفقاً لمعيار التقارير المالية الدولي رقم (١٧).

- التأمين الذاتي (أي الإبقاء على المخاطر التي كان من الممكن تغطيتها بعقد التأمين داخل الشركة أي أنه لا يوجد طرفاً آخر بالعقد) قيام الشركة بإصدار عقد تأمين باسم الشركة أو شركة تابعة أو شركة زميلة لها، يتم تصنيفها وفقاً لمعيار التقارير المالية الدولي رقم (١٥).

### مطلوبات عقود التأمين

يتم الاعتراف بمطلوبات عقود التأمين عندما يكون على الشركة التزامات في تاريخ القوائم المالية ناشئة عن أحداث سابقة متعلقة بعقود التأمين، وأن تسديد الالتزامات محتمل ويمكن قياس قيمتها بشكل يعتمد عليه. تمثل المبالغ المعترف بها كمطلوبات عقود التأمين أفضل تقدير للمبالغ المطلوبة لتسوية الالتزام كما في تاريخ القوائم المالية، مع الأخذ بعين الاعتبار المخاطر وعدم التيقن المرتبطة بمطلوبات عقود التأمين. عندما يتم تحديد قيمة المطلوبات على أساس التدفقات النقدية المقدرة لتسوية الالتزام الحالي، فإن القيمة الدفترية لها تمثل القيمة الحالية لهذه التدفقات النقدية.

عندما يكون من المتوقع أن يتم استرداد بعض أو كافة المنافع الاقتصادية المطلوبة من أطراف أخرى لتسوية المطالبات، يتم الاعتراف بالذمة المدينة ضمن الموجودات إذا كان استلام التعويضات فعلياً مؤكداً ويمكن قياس قيمتها بشكل يعتمد عليه.

### عقود إعادة التأمين المحتفظ بها

هي العقود المبرمة مع معيدي التأمين لتعويض شركة التأمين عن المطالبات الناشئة عن عقود التأمين الصادرة عنها.

- يتم اثبات عقود إعادة التأمين المحتفظ بها:
- بداية فترة تغطية عقد إعادة التأمين أو عند الاعتراف الأولي بعقد التأمين الصادر عن الشركة إذا كان عقد إعادة التأمين متناسب مع مجموعة عقود التأمين.
- من بداية فترة التغطية الخاصة بمجموعة عقود إعادة التأمين المحتفظ بها للحالات الأخرى.

### المطلوبات مقابل التغطية المتبقية

المبلغ الذي يجب على الشركة رصده عند الاعتراف بعقود التأمين والذي يخص الفترات المالية اللاحقة نتيجة عقود تأمين سارية المفعول.

### المطلوبات مقابل المطالبات المتكبدة

هو القيمة الإجمالية للتكاليف المتوقعة والمترتبة على الشركة نتيجة أخطار مغطاة بعقد التأمين والتي وقعت قبل نهاية الفترة المالية وتشمل تلك المطالبات المبلغية وغير المبلغية، وإضافة إلى المصاريف المتعلقة بها.

### هامش الخدمة التعاقدية

هو الربح غير المكتسب من التغطية المتبقية والمتوقع أن تكون مربحة، والذي يتم اثباته بالتزامن مع تقديم خدمات عقود التأمين.

### الاعتراف الأولي لعقود التأمين / نموذج القياس العام

يتم قياس مجموعة عقود التأمين عند الاعتراف الأولي وفقاً لما يلي:

- ١. التدفقات النقدية للوفاء بالالتزامات الناشئة عن العقود والتي تشمل:
- تقديرات التدفقات النقدية المستقبلية
- تعديلات القيمة الزمنية للنقود والمخاطر المالية المرتبطة بالتدفقات النقدية المستقبلية وذلك بعدم تضمين تلك المخاطر المالية في تقديرات التدفقات النقدية المستقبلية.
- تعديلات المخاطر غير المالية

### ٢. هامش الخدمة التعاقدية

القياس اللاحق لعقود التأمين / نموذج القياس العام

تقوم الشركة بإثبات القيمة الدفترية لأي من مجموعات عقود التأمين في نهاية كل فترة ويكون مجموع ما يلي:

- ١. المطلوبات مقابل التغطية المتبقية والذي يشمل صافي قيمة التدفقات النقدية الداخلة والخارجة بعد تطبيق معدل الخصم عليها مضافاً إليها تعديلات المخاطر غير المالية وهامش الخدمة التعاقدية.

٢. المطلوبات مقابل المطالبات المتكبدة، والذي يحسب وفق أفضل تقدير للتدفقات النقدية المستقبلية لسداد المطالبات مضافاً إليها تعديلات المخاطر غير المالية، مع مراعاة تطبيق معدل الخصم على المطالبات المتوقعة سدادها بعد أكثر من سنة.

### الاعتراف الأولي لعقود التأمين / منهج تخصيص الأقساط

يتم قياس مجموعة عقود التأمين عند الاعتراف الأولي وفقاً لما يلي:

- أقساط التأمين المستلمة عند الاعتراف الأولي.

- مطروحاً منها أي تكاليف مدفوعة للاستحواذ على عقود التأمين في ذلك التاريخ.
- مضافاً إليها أو مطروحاً منها أي مبلغ ناشئ عن التدفقات النقدية الخاصة بتكاليف الاستحواذ على عقود التأمين.

### القياس اللاحق / منهج تخصيص الأقساط

١- تقوم الشركة في نهاية كل فترة لاحقة بإثبات القيمة الدفترية للالتزام مع مراعاة التعديلات التالية على رصيد الالتزام:

- إضافة أقساط التأمين المستلمة للفترة.
- طرح التدفقات النقدية للاستحواذ على عقود التأمين.
- إضافة أي مبالغ تتعلق بإطفاء التدفقات النقدية للاستحواذ على عقود التأمين المثبتة كمصرف.
- إضافة التعديلات الطارئة على مكون التمويل.
- طرح المبلغ المثبت على أنه إيرادات تأمين للتغطية المقدمة في تلك الفترة.
- طرح أي مكون استثمار مدفوع أو محول للمطلوبات المتعلقة بالمطالبات المتكبدة.

٢- المطلوبات مقابل المطالبات المتكبدة، والذي يحسب وفق أفضل تقدير للتدفقات النقدية المستقبلية لسداد المطالبات مضافاً إليها تعديلات المخاطر غير المالية، مع مراعاة تطبيق معدل الخصم على المطالبات.

### تعديل عقود التأمين

تقوم الشركة بالتعديل على عقود التأمين من خلال معالجة التغيرات المتوقعة على التدفقات النقدية المستقبلية نتيجة لتغيرات في التقديرات الخاصة بالتدفقات النقدية للوفاء بالعقود ما لم ينطبق عليها شروط إلغاء الاعتراف بعقود التأمين.

### إلغاء الاعتراف بعقود التأمين

تقوم الشركة بإلغاء الاعتراف بعقود التأمين في الحالات التالية:

- انتهاء العقد (انقضاء الالتزام المحدد في عقد التأمين أو الوفاء به أو إلغائه)
- في حالة تعديل عقد التأمين ولم يستوف هذا التعديل شروط التعديل حسب متطلبات المعيار، فتقوم الشركة بإلغاء العقد والاعتراف بعقد جديد.

### عقود التأمين المثقلة بالأعباء

تقوم الشركة بالاعتراف بعقود التأمين على أنها عقود متوقع خسارتها إذا كان العقد من المتوقع خسارته في تاريخ الإثبات الأولي ويتم قياس مكون الخسارة بمقارنة التدفقات النقدية المتوقعة للوفاء بمطلوبات العقد أو مجموعة العقود مع التدفقات النقدية المتحصلة من هذا العقد أو مجموعة العقود. وعلى أن تقوم الشركة بالإفصاح عن مكون الخسارة في حال كانت قيمة هامش الخدمة التعاقدية تساوي صفر (ينطبق فقط على نموذج القياس العام ومنهج التكلفة المتغيرة).



## ملخص منهج القياس

١. تقوم المجموعة بتصنيف عقود التأمين وعقود إعادة التأمين وفقاً لما يلي:

عقود إعادة التأمين		عقود التأمين	
نوع المنتج	منهج القياس	نوع المنتج	منهج القياس
المركبات	منهج تخصيص الأقساط	المركبات	منهج تخصيص الأقساط
البحري والنقل	منهج تخصيص الأقساط	البحري والنقل	منهج تخصيص الأقساط
الحريق والأضرار الأخرى للممتلكات	منهج تخصيص الأقساط	الحريق والأضرار الأخرى للممتلكات	منهج تخصيص الأقساط
المسؤولية	منهج تخصيص الأقساط	المسؤولية	منهج تخصيص الأقساط
الطبي	منهج تخصيص الأقساط	الطبي	منهج تخصيص الأقساط
الحياة - جماعي	منهج تخصيص الأقساط	الحياة - جماعي	منهج تخصيص الأقساط
الحياة - فردي	المنهج العام	الحياة - فردي	المنهج العام
فروع أخرى	منهج تخصيص الأقساط	فروع أخرى	منهج تخصيص الأقساط

## مستوى التجميع

- يتطلب معيار التقارير المالية الدولي ١٧ من الشركة تحديد مستوى التجميع لتطبيق متطلباته.

يتم تفصيل محافظ عقود التأمين إلى مجموعات حسب سنة الاكتتاب بحيث تقوم بتجميع محافظ عقود التأمين ذات المخاطر المتشابهة والمدارة معاً.

يتم تحديد مستوى التجميع بالنسبة للشركة أولاً عن طريق تقسيم الأعمال المكتتبة إلى محافظ. وتتألف المحافظ من مجموعات من العقود ذات المخاطر المماثلة التي تدار معاً.

واعتمدت الشركة على طريقة التطبيق الكامل بأثر رجعي للانتقال إلى معيار التقارير المالية الدولي ١٧ بموجب طريقة توزيع الأقساط. وتنقسم المحافظ بشكل أكبر حسب سنة الإصدار والربحية لأغراض الاعتراف والقياس. ومن ثم، تنقسم محافظ العقود خلال كل سنة من سنوات الإصدار إلى ثلاث مجموعات، على النحو التالي:

- أي عقود مثقلة بالأعباء عند الاعتراف المبدئي.
- أي عقود، عند الاعتراف الأولي، لا تنطوي على احتمالية جوهرية بأن تصبح مثقلة بالأعباء في وقت لاحق؛
- أي عقود متبقية في المحفظة.

## مستوى الربحية

يتم تصنيف مجموعات العقود المشار إليها في المستوى السابق إلى التصنيفات المبينة أدناه، وذلك حسب صافي التدفقات النقدية المتوقعة من العقد والمنهج المحاسبي المتبع في معالجة مجموعات العقود:

- العقود التي لا توجد احتمالية أن تصبح متوقع خسارتها عند الاعتراف الأولي.

- العقود المتوقع خسارتها.

- العقود الأخرى - إن وجدت -.

يتم تقييم ربحية مجموعات العقود من خلال نماذج التقييم الإكتواري التي تأخذ في الاعتبار الأعمال التجارية القائمة والجديدة. وتفترض الشركة أنه لا توجد عقود مثقلة بالأعباء في المحفظة عند الاعتراف المبدئي ما لم تبين الوقائع والظروف خلاف ذلك. وبالنسبة للعقود غير المثقلة بالأعباء، تقدر الشركة، عند الاعتراف المبدئي، أنه لا توجد إمكانية كبيرة لأن تصبح مثقلة بالأعباء في وقت لاحق من خلال تقييم احتمال حدوث تغييرات في الوقائع والظروف ذات الصلة. وتنظر الشركة في الوقائع والظروف لتحديد ما إذا كانت مجموعة من العقود مثقلة بالأعباء على أساس ما يلي:

- معلومات التسعير
- المعلومات التاريخية
- نتائج عقود مماثلة اعترفت بها
- العوامل البيئية، مثل التغير في الخبرة بالسوق أو الأنظمة

### الاعتراف

- تعترف الشركة بمجموعات عقود التأمين التي تصدرها في التواريخ التالية، أيهم أقرب:  
- بداية فترة تغطية مجموعة العقود
- تاريخ استحقاق الدفعة الأولى من حامل وثيقة التأمين في الشركة أو تاريخ استلام الدفعة الأولى إذا لم يكن هناك تاريخ استحقاق.
- بالنسبة لمجموعة العقود المثقلة بالأعباء، إذا كانت الحقائق والظروف تشير إلى أن الشركة مثقلة بالأعباء.
- تعترف المجموعة بمجموعة عقود إعادة التأمين التي أبرمتها في أي من التاريخين أيهما أقرب:  
- بداية فترة تغطية مجموعة عقود إعادة التأمين المحتفظ بها. (ومع ذلك، تؤخر المجموعة الاعتراف بمجموعة عقود إعادة التأمين المحتفظ بها والتي توفر تغطية متناسبة حتى تاريخ الاعتراف مبدئياً بأي عقد تأمين أساسي، إذا كان ذلك التاريخ متأخراً عن بداية فترة تغطية مجموعة عقود إعادة التأمين المحتفظ بها.
- التاريخ الذي تعترف فيه الشركة بمجموعة المثقلة بالأعباء من عقود التأمين الأساسية إذا أبرمت الشركة عقد إعادة التأمين ذي الصلة المبرم في إطار مجموعة عقود إعادة التأمين المبرمة في ذلك التاريخ أو قبله.
- تضيف الشركة عقود جديدة إلى الشركة في فترة المعلومات المالية التي يستوفي فيها ذلك العقد أحد المعايير المبينة أعلاه.

### عقود التأمين - التعديل والإلغاء

تقوم الشركة بإلغاء الاعتراف بعقود التأمين عند:

- إسقاط الحقوق والالتزامات المرتبطة بالعقد (أي، الوفاء بها أو إلغاؤها أو انتهائها) أو
- يتم تعديل العقد بحيث ينتج عن هذا التعديل تغيير في نموذج القياس أو في المعيار المطبق لقياس أحد عناصر العقد، أو تغيير جوهري في الحدود المنصوص عليها في العقد أو اشتراط إدراج العقد المعدل ضمن مجموعة مختلفة أخرى. وفي هذه الحالات، تقوم الشركة بإلغاء الاعتراف بالعقد المبدئي وتقوم بالاعتراف بالعقد المعدل كعقد جديد.

عندما لا يتم التعامل مع التعديل على أنه إلغاء اعتراف، تقوم الشركة بتسجيل المبالغ المدفوعة أو المستلمة لتعديل العقد نظراً كتعديل للالتزام ذي الصلة عن التغطية التأمينية المتبقية.

### وحدة الحساب

- تدير الشركة عقود التأمين الصادرة عن المنتجات ضمن قطاع التشغيل، حيث يتضمن كل منتج إنتاج عقود تخضع لمخاطر مماثلة. تمثل جميع عقود التأمين ضمن المنتجات محافظ من العقود. وتصنف كل محفظة أيضاً إلى مجموعات من العقود التي تصدر في غضون سنة تقويمية (مجموعات سنوية) وهي:
- العقود مثقلة بالأعباء عند الاعتراف الأولي

- العقود التي ليس لديها عند الاعتراف الأولي إمكانية كبيرة لتصبح مثقلة بالأعباء في وقت لاحق ؛ أو
- مجموعة العقود المتبقية. وتمثل هذه الشركة مستوى التجميع الذي يعترف به ويقاس في البداية بعقود التأمين. ولا يعاد النظر في هذه المجموعات في وقت لاحق.

بالنسبة لكل محفظة من العقود، تحدد الشركة المستوى المناسب الذي تتوفر عنده معلومات معقولة وداعمة لتقييم ما إذا كانت هذه العقود مثقلة بالأعباء عند الاعتراف الأولي وما إذا كانت العقود غير المثقلة بالأعباء لديها إمكانية كبيرة لأن تصبح مثقلة بالأعباء. يحدد هذا المستوى من الدقة مجموعات العقود. تستخدم الشركة تقديراً مهماً لتحديد مستوى الدقة الذي تمتلك فيه الشركة معلومات معقولة وقابلة للدعم تكون كافية لاستنتاج أن جميع العقود ضمن مجموعة متجانسة بما فيه الكفاية وسيتم تخصيصها لنفس الشركة دون إجراء تقييم فردي للعقود.

بالنسبة لخطوط إنتاج مخاطر الحياة والادخار ، تتوافق مجموعات العقود عادة مع مجموعات تسعير حامل الوثيقة التي قررت الشركة أن لديها مخاطر تأمين مماثلة والتي يتم تسعيرها ضمن نفس نطاقات أسعار التأمين. تراقب الشركة ربحية العقود داخل المحافظ واحتمالية حدوث تغييرات في التعرض التأميني والمالي وغيرها مما يؤدي إلى أن تصبح هذه العقود مثقلة بالأعباء على مستوى مجموعات التسعير هذه مع عدم توفر معلومات على مستوى أكثر دقة.

يتم دائماً تسعير العقود الصادرة ضمن خطوط الإنتاج المشاركة بهوامش ربحية متوقعة عالية ، وبالتالي ، يتم تخصيص هذه العقود لمجموعات من العقود التي ليس لديها إمكانية كبيرة لأن تصبح مثقلة بالأعباء في وقت الاعتراف الأولي.

- يتم تقييم محافظ عقود إعادة التأمين المحتفظ بها لتجميعها بشكل منفصل عن محافظ عقود التأمين الصادرة. بتطبيق متطلبات التجميع على عقود إعادة التأمين المحتفظ بها، تقوم الشركة بتجميع عقود إعادة التأمين المبرمة خلال سنة تقويمية (مجموعات سنوية) في مجموعات من
- العقود التي يوجد لها ربح صاف عند الاعتراف الأولي ، إن وجد ؛
- العقود التي لا توجد عند الاعتراف الأولي إمكانية كبيرة لصافي الربح الناشئ لاحقاً ؛ و
- العقود المتبقية في المحفظة إن وجدت.

يتم تقييم عقود إعادة التأمين المحتفظ بها لمتطلبات التجميع على أساس العقد الفردي. تتعقب الشركة معلومات الإدارة الداخلية التي تعكس التجارب التاريخية لأداء هذه العقود. تستخدم هذه المعلومات لتحديد أسعار هذه العقود بحيث تؤدي إلى عقود إعادة التأمين المحتفظ بها في مركز التكلفة الصافية دون وجود احتمال كبير لصافي الربح الناشئ لاحقاً.

#### الوفاء بالتدفقات النقدية ضمن حدود العقد

التدفق النقدي الحر هو التقديرات الحالية للتدفقات النقدية المستقبلية ضمن حدود العقد لمجموعة من العقود التي تتوقع الشركة تحصيلها من الأقساط ودفق المطالبات والمنافع والمصروفات، معدلة لتعكس التوقيت وعدم التأكد من تلك المبالغ.

تقديرات التدفقات النقدية المستقبلية:

أ. تستند إلى متوسط مرجح لاحتمالية للنطاق الكامل للنتائج المحتملة.

ب. يتم تحديدها من وجهة نظر الشركة، بشرط أن تكون التقديرات متسقة مع أسعار السوق الملحوظة لمتغيرات السوق. و

ج. تعكس الظروف القائمة في تاريخ القياس.

يتم تقدير التعديل للمخاطر غير المالية بشكل منفصل عن التقديرات الأخرى. بالنسبة للعقود التي يتم قياسها بموجب منهج تخصيص الأقساط، ما لم تكن العقود مثقلة بالاعباء، فإن تعديل المخاطر الصريح للمخاطر غير المالية يتم تقديره فقط لقياس الالتزام عن التعويضات المتكبدة.

يتم تعديل تقديرات التدفقات النقدية المستقبلية باستخدام معدلات الخصم الحالية لتعكس القيمة الزمنية للنقود والمخاطر المالية المتعلقة بتلك التدفقات النقدية، إلى الحد الذي لا يتم تضمينه في تقديرات التدفقات النقدية. تعكس معدلات الخصم خصائص التدفقات النقدية الناتجة عن مجموعات عقود التأمين، بما في ذلك التوقيت والعملة والسيولة للتدفقات النقدية. إن تحديد معدل الخصم الذي يعكس خصائص التدفقات النقدية وخصائص السيولة لعقود التأمين يتطلب أحكاماً وتقديرات هامة.

لا يتم تضمين مخاطر عدم الأداء للشركة في قياس مجموعات عقود التأمين الصادرة.

عند قياس عقود إعادة التأمين المحتفظ بها، تتضمن تقديرات الاحتمالية المرجحة للقيمة الحالية للتدفقات النقدية المستقبلية خسائر الائتمان المحتملة والنزاعات الأخرى لمعيد التأمين لتعكس مخاطر عدم الأداء لمعيد التأمين.

تقوم الشركة بتقدير بعض التدفقات النقدية الحرة على مستوى المحفظة أو أعلى ثم تقوم بتخصيص هذه التقديرات لمجموعات العقود. تستخدم الشركة افتراضات متسقة لقياس تقديرات القيمة الحالية للتدفقات النقدية المستقبلية لمجموعة عقود إعادة التأمين المحتفظ بها وتلك التقديرات لمجموعات عقود التأمين.

#### حدود العقد

تدرج الشركة في قياس مجموعة عقود التأمين جميع التدفقات النقدية المستقبلية داخل حدود كل عقد في الشركة. وتدرج التدفقات النقدية ضمن حدود عقد التأمين إذا كانت ناشئة عن حقوق والتزامات جوهرية قائمة خلال فترة المعلومات المالية التي يمكن للشركة فيها أن تقوم بإجبار حامل وثيقة التأمين على دفع أقساط التأمين، أو عندما يقع على عاتق الشركة التزام جوهرى بتزويد حامل وثيقة التأمين بخدمات عقود التأمين. ينتهي الالتزام الجوهرى بتقديم خدمات عقود التأمين عندما:

- تتمتع الشركة بالقدرة العملية على إعادة تقييم المخاطر التي يتعرض لها حامل وثيقة التأمين، ويمكنه نتيجة لذلك تحديد سعر أو مستوى من المزايا يعكس بشكل تام تلك المخاطر.
- أو أن يتم استيفاء كلا المعيارين التاليين:
- أن يكون لدى الشركة القدرة العملية على إعادة تقييم مخاطر محفظة عقود التأمين التي تحتوي على العقد، وبالتالي يمكنه تحديد سعر أو مستوى للمزايا يعكس بشكل تام مخاطر تلك المحفظة
- ألا يأخذ تسعير أقساط التأمين حتى تاريخ إعادة تقييم المخاطر في الاعتبار المخاطر المتعلقة بالفترات التي تلي تاريخ إعادة التقييم

لا يتم الاعتراف بمطلوبات أو موجودات تتعلق بأقساط أو تعويضات متوقعة خارج حدود عقد التأمين. وتتعلق هذه المبالغ بعقود التأمين المستقبلية.

#### تطبيق نموذج القياس

- تطبيق الشركة نهج تخصيص الأقساط (PAA) على جميع عقود التأمين التي تصدرها وعقود إعادة التأمين التي تحتفظ بها والتي تقل فترة تغطيتها عن سنة واحدة. بالنسبة للعقود الأخرى الصادرة والمحتفظ بها حيث تكون فترة التغطية أكثر من عام واحد، تقوم الشركة بإجراء اختبار الأهلية لنهج تخصيص أقساط التأمين لتأكيد ما إذا كان يمكن تطبيق نهج تخصيص الأقساط. مع مراعاة اجتياز اختبار الأهلية لنهج تخصيص الأقساط، طبقت الشركة نهج تخصيص الأقساط على العقود الصادرة وعقود إعادة التأمين التي اجتازت الاختبار. وفقاً للاختبار الأخير الذي تم إجراؤه، تم تطبيق نموذج القياس العام (GMM) على محفظة الحياة للأفراد.

- عند قياس الالتزامات عن التغطية المتبقية (LRC)، فإن نهج تخصيص الأقساط يشبه إلى حد كبير المعالجة المحاسبية السابقة للشركة بموجب المعيار الدولي لإعداد التقارير المالية رقم ٤. ومع ذلك، عند قياس الالتزامات الخاصة بالتعويضات المتكبدة، تقوم الشركة الآن بخضم التدفقات النقدية التي من المتوقع أن تحدث بعد أكثر من عام واحد من تاريخ تكبد التعويضات وتتضمن تسوية مخاطر المطالبات غير المالية للالتزامات العاجلة للمخاطر غير المالية.

#### **القياس الأولي - مجموعات العقود التي لا تقاس بموجب نهج تخصيص الأقساط - هامش الخدمة التعاقدية (هامش الخدمة التعاقدية)**

هامش الخدمة التعاقدية هو أحد مكونات القيمة الدفترية للأصل أو الالتزام لمجموعة من عقود التأمين الصادرة التي تمثل الأرباح غير المكتسبة التي ستعترف بها الشركة لأنها توفر تغطية في المستقبل.

#### **عند الاعتراف الأولي ، فإن هامش الخدمة التعاقدية هو مبلغ لا ينتج عنه أي دخل أو نفقات (ما لم تكن مجموعة العقود مثقلة بالاعباء) ناشئة عن:**

- أ. الاعتراف الأولي بالتدفق النقدي المستقبلي ؛
- ب. إلغاء الاعتراف في تاريخ الاعتراف المبدئي بأي أصل أو التزام معترف به للتدفقات النقدية لاقتناء التأمين ؛ و
- ج. التدفقات النقدية الناشئة عن العقود في الشركة في ذلك التاريخ.

يعني هامش الخدمة التعاقدية السلبي في تاريخ التأسيس أن مجموعة عقود التأمين الصادرة مثقلة بالاعباء. يتم إثبات الخسارة الناتجة عن عقود التأمين المثقلة بالاعباء في قائمة الدخل على الفور مع عدم الاعتراف بهامش الخدمة التعاقدية في الميزانية العمومية عند الاعتراف الأولي.

بالنسبة لمجموعات عقود إعادة التأمين المحتفظ بها، يتم الاعتراف بأي ربح أو خسارة صافية عند الاعتراف الأولي كهامش خدمة تعاقدية ما لم تكن التكلفة الصافية لشراء إعادة التأمين مرتبطة بأحداث سابقة، وفي هذه الحالة تعترف الشركة بصافي التكلفة على الفور في قائمة الدخل. بالنسبة لعقود إعادة التأمين المحتفظ بها، يمثل هامش الخدمة التعاقدية ربحاً أو خسارة مؤجلة ستعترف بها الشركة كمصاريف إعادة تأمين عند حصولها على تغطية إعادة التأمين في المستقبل.

بالنسبة لعقود التأمين المكتسبة من خلال دمج الأعمال ، عند الاعتراف الأولي ، فإن هامش الخدمة التعاقدية هو مبلغ لا ينتج عنه أي دخل أو نفقات ناشئة عن:

- أ. الاعتراف الأولي بالتدفق النقدي المستقبلي ؛ و
- ب. التدفقات النقدية الناشئة عن العقود في الشركة في ذلك التاريخ، بما في ذلك القيمة العادلة لمجموعات العقود التي تم الاستحواذ عليها في تاريخ الاستحواذ كوكيل للأقساط المستلمة.

ولم يجر تقييم أي عقود تم الحصول عليها على أنها مثقلة بالاعباء عند الاعتراف الأولي.

#### **القياس اللاحق - مجموعات العقود التي لا تقاس بموجب نهج تخصيص الأقساط** القيمة الدفترية في نهاية كل فترة تقرير لمجموعة من عقود التأمين الصادرة هي مجموع: أ. الالتزام عن التغطية المتبقية، وتشمل:

١. التدفق النقدي المستقبلي المتعلق بالخدمة المستقبلية المخصصة للشركة في ذلك التاريخ؛ و
٢. هامش الخدمة التعاقدية للشركة في ذلك التاريخ؛ و
- ب. الالتزام عن التعويضات المتكبدة ، والتي تشمل التدفق النقدي المستقبلي المتعلق بالخدمة السابقة المخصصة للشركة في تاريخ التقرير.

القيمة الدفترية في نهاية كل فترة تقرير لمجموعة من عقود التأمين المحتفظ بها هي مجموع:  
أ. أما التغطية المتبقية، فتشمل:

١. التدفق النقدي المستقبلي المتعلق بالخدمة المستقبلية للشركة في ذلك التاريخ؛ و

٢. هامش الخدمة التعاقدية للشركة في ذلك التاريخ؛ و

ب. التعويضات المتكبدة، والتي تشمل التدفق النقدي المستقبلي المتعلق بالخدمة السابقة المخصصة للشركة في تاريخ التقرير.

### التغيرات في التدفقات النقدية

يتم تحديث التدفق النقدي المستقبلي من قبل الشركة لافتراضات الحالية في نهاية كل فترة تقرير، باستخدام التقديرات الحالية لمبلغ وتوقيت وعدم التأكد من التدفقات النقدية المستقبلية ومعدلات الخصم.

تعتمد الطريقة التي يتم بها التعامل مع التغيرات في تقديرات التدفق النقدي المستقبلي على التقدير الذي يتم تحديثه:

أ. يتم الاعتراف بالتغيرات المتعلقة بالخدمة الحالية أو السابقة في قائمة الدخل الموحد؛ و

ب. يتم الاعتراف بالتغيرات المتعلقة بالخدمة المستقبلية عن طريق تعديل هامش الخدمة التعاقدية أو عنصر الخسارة ضمن الالتزامات عن التغطية المتبقية وفقاً للسياسة أدناه.

بالنسبة لعقود التأمين بموجب نموذج القياس العام، تتعلق التعديلات التالية بالخدمة المستقبلية وبالتالي تعديل هامش الخدمة التعاقدية:

أ. تسويات الخبرة الناشئة عن الأقساط المستلمة في الفترة والتي تتعلق بالخدمة المستقبلية والتدفقات النقدية ذات الصلة مثل التدفقات النقدية لاقتناء التأمين والضرائب القائمة على الأقساط.

ب. التغيرات في تقديرات القيمة الحالية للتدفقات النقدية المستقبلية في التزامات التغطية المتبقية، باستثناء تلك الموضحة في الفقرة التالية؛

ج. الفرق بين أي عنصر استثماري يتوقع أن يصبح مستحق الدفع في الفترة وعنصر الاستثمار الفعلي الذي يصبح مستحق الدفع في الفترة؛ و

د. التغيرات في تعديل المخاطر للمخاطر غير المالية المتعلقة بالخدمة المستقبلية.

يتم قياس التعديلات أ و ب و ج أعلاه باستخدام معدلات الخصم المقيدة كما هو موضح في قسم تراكم الفائدة على هامش الخدمة التعاقدية أدناه

### التغيرات في هامش الخدمة التعاقدية

بالنسبة لعقود التأمين الصادرة، في نهاية كل فترة تقرير، يتم تعديل القيمة الدفترية لهامش الخدمة التعاقدية من قبل الشركة لتعكس تأثير التغيرات التالية:  
أ. أثر أي عقود جديدة تضاف للشركة.

ب. بالنسبة للعقود المقاسة بموجب نموذج القياس العام، تتراكم الفائدة على القيمة الدفترية لهامش الخدمة التعاقدية.

ج. يتم الاعتراف بالتغيرات في التدفق النقدي المستقبلي المتعلقة بالخدمة المستقبلية عن طريق تعديل هامش الخدمة التعاقدية. يتم الاعتراف بالتغيرات في التدفق النقدي المستقبلي في هامش الخدمة التعاقدية إلى الحد الذي يتوفر فيه هامش الخدمة التعاقدية. عندما تتجاوز الزيادة في التدفق النقدي المستقبلي القيمة الدفترية لهامش الخدمة التعاقدية، يتم تخفيض هامش الخدمة التعاقدية إلى

الصفير ، ويتم الاعتراف بالفائض في نفقات خدمة التأمين ويتم الاعتراف بعنصر الخسارة ضمن الالتزام بالتغطية المتبقية. عندما يكون هامش الخدمة التعاقدية صفرا ، فإن التغييرات في التدفق النقدي المستقبلي تعدل عنصر الخسارة ضمن الالتزام بالتغطية المتبقية مع المراسلات مع نفقات خدمة التأمين. إن الفائض أي انخفاض في التدفق النقدي المستقبلي على مكون الخسارة يقلل من عنصر الخسارة إلى الصفير ويعيد هامش الخدمة التعاقدية. د. تأثير أي فروق صرف العملات.

هـ. المبلغ المعترف به كإيرادات تأمين للخدمات المقدمة خلال الفترة المحددة بعد جميع التعديلات الأخرى أعلاه. بالنسبة لمجموعة من عقود إعادة التأمين المحتفظ بها، يتم تعديل القيمة الدفترية لهامش الخدمة التعاقدية في نهاية كل فترة تقرير لتعكس التغييرات في التدفق النقدي المستقبلي بنفس الطريقة التي يتم بها إصدار مجموعة من عقود التأمين الأساسية، باستثناء أنه عندما تكون العقود الأساسية مثقلة بالاعباء وبالتالي يتم الاعتراف بالتغييرات في التدفق النقدي المستقبلي الأساسي المتعلق بالخدمة المستقبلية في مصروفات خدمة التأمين عن طريق تعديل عنصر الخسارة، كما يتم الاعتراف بالتغييرات ذات الصلة في التدفق النقدي المستقبلي لعقود إعادة التأمين المحتفظ بها في نتيجة خدمة التأمين.

### العقود الخاسرة - عنصر الخسارة في النموذج العام

- عندما تتجاوز التعديلات على هامش الخدمة التعاقدية مبلغ هامش الخدمة التعاقدية، تصبح مجموعة العقود الخاسرة، وتقوم المجموعة بالاعتراف بالزيادة في مصاريف خدمات التأمين وتسجيلها كعنصر خسارة في LRC. عند وجود مكون الخسارة، تقوم الشركة بتخصيص ما يلي بين مكون الخسارة والمكون المتبقي من الالتزام عن التغطية المتبقية لمجموعة العقود المعنية، بناءً على نسبة مكون الخسارة إلى التدفق النقدي الحر المتعلق بالتدفقات النقدية المستقبلية المتوقعة: أ. المطالبات والمصروفات المتوقعة للفترة.

ب. التغييرات في تسوية المخاطر للمخاطر غير المالية للمخاطر التي انتهت صلاحيتها؛ و

ج. إيرادات (مصروفات) التمويل من عقود التأمين الصادرة.

مبالغ توزيع عناصر الخسارة في أ. وب. و ج أعلاه يقلل من مكونات إيرادات عقود التأمين وينعكس في مصاريف عقود التأمين.

تؤدي التخفيضات في التدفق النقدي الحر في الفترات اللاحقة إلى تقليل مكون الخسارة المتبقي وإعادة العقود الخاسرة بعد تخفيض مكون الخسارة إلى الصفير. الزيادات في التدفق النقدي الحر في الفترات اللاحقة تزيد من عنصر الخسارة.

### القياس الأولي واللاحق - مجموعات العقود التي تم قياسها بموجب نهج تخصيص الأقساط

تستخدم الشركة نهج تخصيص الأقساط لقياس العقود التي تبلغ فترة تغطيتها سنة واحدة أو أقل والعقود التي تجتاز اختبار الأهلية كما هو مذكور أعلاه.

توفر الزيادة في عقود إعادة التأمين على الخسائر المحتفظ بها تغطية على عقود التأمين الناشئة عن التعويضات المتكبدة خلال سنة الحادث ويتم احتسابها بموجب نهج تخصيص الأقساط.

بالنسبة لعقود التأمين الصادرة، عند الاعتراف الأولي، تقيس الشركة الالتزام عن التغطية المتبقية بمبلغ الأقساط المستلمة، مطروحا منها أي تدفقات نقدية مكتسبة مدفوعة وأي مبالغ ناشئة عن إلغاء الاعتراف بأصل التدفقات النقدية للاستحواذ المدفوع مقدما.

بالنسبة لعقود إعادة التأمين المحتفظ بها عند الاعتراف الأولي، تقيس الشركة التغطية المتبقية بمبلغ الأقساط المتنازل عنها المدفوعة.



القيمة الدفترية لمجموعة من عقود التأمين الصادرة في نهاية كل فترة تقرير هي مجموع:  
أ. الالتزام عن التغطية المتبقية؛ و

ب. الالتزام عن التعويضات المتكبدة ، والتي تشمل التدفق النقدي المستقبلي المتعلق بالخدمة السابقة المخصصة للشركة في تاريخ التقرير.

القيمة الدفترية لمجموعة من عقود إعادة التأمين المحتفظ بها في نهاية كل فترة تقرير هي مجموع:  
أ. التغطية المتبقية ؛ و

ب. التعويضات المتكبدة، والتي تشمل التدفق النقدي المستقبلي المتعلق بالخدمة السابقة المخصصة للشركة في تاريخ التقرير.

بالنسبة لعقود التأمين الصادرة ، في كل من تواريخ الإبلاغ اللاحقة ، فإن الالتزام عن التغطية المتبقية هي:  
أ. زيادة الأقساط المستلمة في الفترة ؛

ب. انخفاض التدفقات النقدية لاقتناء التأمين المدفوعة في الفترة ؛

ج. انخفاض مبالغ الأقساط المتوقعة المستلمة المعترف بها كإيرادات تأمين للخدمات المقدمة في الفترة ؛ و

د. زيادة لإطفاء التدفقات النقدية لاقتناء التأمين في الفترة المعترف بها كمصاريف خدمة تأمين.

بالنسبة لعقود إعادة التأمين المحتفظ بها ، في كل من تواريخ الإبلاغ اللاحقة ، فإن التغطية المتبقية هي:  
أ. زيادة للتنازل عن الأقساط المدفوعة في الفترة ؛ و

ب. مخفضا لمبالغ الأقساط المتنازل عنها والمعترف بها كمصروفات إعادة تأمين للخدمات المستلمة في الفترة.

لا تقوم الشركة بتعديل الالتزام عن التغطية المتبقية لعقود التأمين الصادرة والتغطية المتبقية لعقود إعادة التأمين المحتفظ بها لتأثير القيمة الزمنية للنقود حيث أن أقساط التأمين مستحقة ضمن تغطية العقود ، والتي تبلغ سنة واحدة أو أقل.

بالنسبة للعقود التي يتم قياسها بموجب نهج تخصيص الأقساط ، يتم قياس الالتزام عن التعويضات المتكبدة بشكل مشابه لقياس الالتزام عن التعويضات المتكبدة بموجب نموذج القياس العام. يتم تعديل التدفقات النقدية المستقبلية وفقا للقيمة الزمنية للنقود نظرا لأن عقود التأمين على السيارات الصادرة عن الشركة والتي يتم قياسها بموجب نهج تخصيص الأقساط عادة ما يكون لها فترة تسوية تزيد عن عام واحد.

#### **عقود مثقلة بالاعباء - عنصر الخسارة في نهج تخصيص الأقساط**

بالنسبة لجميع العقود التي يتم قياسها بموجب نهج تخصيص الأقساط، تفترض الشركة أنه لا توجد مثل هذه العقود المثقلة بالاعباء عند الاعتراف الأولي، ما لم تشير الحقائق والظروف إلى خلاف ذلك.

بالنسبة للعقود غير مثقلة بالاعباء ، تقوم الشركة بتقييم احتمالية حدوث تغييرات في تطبيق الالتزام عن الحقائق والظروف القابلة للتعويض في الفترات اللاحقة لتحديد ما إذا كانت العقود لديها إمكانية كبيرة لأن تصبح مثقلة بالاعباء.

وبالإضافة إلى ذلك، إذا أشارت الوقائع والظروف إلى أن بعض العقود مثقلة بالاعباء ، يجري تقييم إضافي للتمييز بين العقود مثقلة بالاعباء والعقود غير مثقلة بالاعباء. وبمجرد تحديد مجموعة من العقود على أنها مثقلة بالاعباء عند التقييم الأولي أو اللاحق، تثبت الخسارة فورا في قائمة الدخل الموحد في مصروفات خدمات التأمين.

ثم يطفأ عنصر الخسارة في قائمة الدخل الموحد خلال فترة التغطية لتعويض التعويضات المتكبدة في مصروفات خدمات التأمين. إذا كانت الحقائق والظروف تشير إلى أن الربحية المتوقعة للشركة مثقلة بالاعباء خلال التغطية المتبقية قد تغيرت، فإن الشركة تعيد قياسها وتعديل عنصر الخسارة كما هو مطلوب حتى يتم تخفيض عنصر الخسارة إلى الصفر. ويقاس عنصر الخسارة على أساس إجمالي ولكن يمكن تخفيفه بعنصر استرداد الخسارة إذا كانت العقود مشمولة بإعادة التأمين.

### تكاليف اقتناء التأمين

تدرج الشركة التدفقات النقدية للاستحواذ التالية ضمن حدود عقد التأمين والتي تنشأ عن بيع واكتتاب وبدء مجموعة من عقود التأمين وهي:

أ. التكاليف التي تتوزع مباشرة إلى العقود الفردية ومجموعات العقود ؛ و

ب. التكاليف التي تتوزع مباشرة إلى محفظة عقود التأمين التي تنتمي إليها الشركة، والتي يتم تخصيصها على أساس معقول ومتسق لقياس مجموعة عقود التأمين.

وقبل الاعتراف بمجموعة من عقود التأمين، يمكن للشركة أن تدفع تكاليف اقتناء تعزى مباشرة إلى إنشائها. وعندما تكون هذه التكاليف المدفوعة مقدما قابلة للاسترداد في حالة إنهاء عقود التأمين، فإنها تسجل كأصل تدفقات نقدية لاقتناء التأمين المدفوع مقدما ضمن أصول أخرى وتخصص للقيمة الدفترية لمجموعة من عقود التأمين عند الاعتراف بعقود التأمين لاحقا.

وتتم رسملة تكاليف الاقتناء عموما وإثبات ذلك في قائمة الدخل على مدى عمر العقود. ومع ذلك، بالنسبة للعقود التي تتبع نهج تخصيص الأقساط، هناك خيار للاعتراف بأي تدفقات نقدية لاقتناء التأمين كمصروفات عندما تتكبد الشركة تلك التكاليف. ولا يعترف بأصول منفصلة لتكاليف الاقتناء المؤجلة. بدلا من ذلك، يتم إدراج التدفقات النقدية المؤهلة لاقتناء التأمين في التزام التأمين للتغطية المتبقية.

### تعديل المخاطر للمخاطر غير المالية

يتم تطبيق تسوية المخاطر للمخاطر غير المالية على القيمة الحالية للتدفقات النقدية المستقبلية المقدرة، وتعكس التعويض الذي تحتاجه الشركة لتحمل عدم اليقين بشأن مقدار وتوقيت التدفقات النقدية من المخاطر غير المالية أثناء تنفيذ الشركة لعقود التأمين.

بالنسبة لعقود إعادة التأمين المحتفظ بها، يمثل تعديل المخاطر للمخاطر غير المالية مقدار المخاطر التي يتم نقلها من قبل الشركة إلى شركة إعادة التأمين.

### إيرادات التأمين

بما أن الشركة تقدم خدمات بموجب مجموعة عقود التأمين، فإنها تقلل من الالتزام عن التغطية المتبقية وتعترف بإيرادات التأمين. يصور مبلغ إيرادات التأمين المعترف بها في الفترة المشمولة بالتقرير تحويل الخدمات الموعودة بمبلغ يعكس جزء المقابل الذي تتوقع الشركة أن تستحقه مقابل تلك الخدمات.

بالنسبة للعقود التي لا تقاس بموجب نهج تخصيص الأقساط، تشمل إيرادات التأمين ما يلي:

• المبالغ المتعلقة بالتغييرات في الالتزام عن التغطية المتبقية:

أ. تعويضات التأمين المصاريف المتكبدة في الفترة المقاسة بالمبالغ المتوقعة في بداية الفترة، باستثناء:

- المبالغ المتعلقة بعنصر الخسارة ؛
- سداد عناصر الاستثمار ؛
- مبالغ الضرائب القائمة على المعاملات المحصلة بصفة ائتمانية ؛ و
- نفقات اقتناء التأمين ؛

ب. التغييرات في تعديل المخاطر للمخاطر غير المالية، باستثناء:

- التغييرات المدرجة في إيرادات تمويل التأمين (النفقات) ؛
- التغييرات التي تتعلق بالتغطية المستقبلية (التي تعدل هامش الخدمة التعاقدية) ؛ و
- المبالغ المخصصة لعنصر الخسارة ؛

ج. مبالغ هامش الخدمة التعاقدية المعترف بها في قائمة الدخل للخدمات المقدمة في الفترة ؛ و

د. تجربة التسويات الناشئة عن الأقساط المستلمة في الفترة والتي تتعلق بالخدمة السابقة والحالية والتدفقات النقدية ذات الصلة مثل التدفقات النقدية لاقتناء التأمين والضرائب القائمة على الأقساط.

• يتم تحديد استرداد التدفقات النقدية لاقتناء التأمين من خلال تخصيص جزء من الأقساط المتعلقة باسترداد تلك التدفقات النقدية على أساس مرور الوقت على التغطية المتوقعة لمجموعة من العقود.

بالنسبة لمجموعات عقود التأمين التي يتم قياسها بموجب نهج تخصيص الأقساط، تعترف الشركة بإيرادات التأمين بناء على مرور الوقت خلال فترة تغطية مجموعة العقود.

### مصاريف خدمات التأمين

تشمل نفقات خدمة التأمين ما يلي:

أ. التعويضات المتكبدة والمزايا باستثناء عناصر الاستثمار ؛

ب. نفقات خدمة التأمين الأخرى المتكبدة مباشرة ؛

ج. تكاليف اقتناء التأمين المتكبدة واستهلاك التدفقات النقدية لاقتناء التأمين ؛

د. التغييرات التي تتعلق بالخدمة السابقة (أي التغييرات في التدفق النقدي المستقبلي المتعلقة بالالتزام عن التعويضات المتكبدة) ؛ و

هـ. التغييرات التي تتعلق بالخدمة المستقبلية (أي الخسائر/الانعكاسات على مجموعات مثقلة بالاعباء من العقود من التغييرات في عناصر الخسارة).

بالنسبة للعقود التي لا تقاس بموجب نهج تخصيص الأقساط ، ينعكس استهلاك التدفقات النقدية لاقتناء التأمين في مصروفات خدمات التأمين بنفس المبلغ الذي ينعكس استرداد التدفقات النقدية لاقتناء التأمين ضمن إيرادات التأمين كما هو موضح أعلاه.

بالنسبة للعقود التي يتم قياسها بموجب نهج تخصيص الأقساط ، يعتمد استهلاك التدفقات النقدية لاقتناء التأمين على مرور الوقت.

يتم تضمين المصروفات الأخرى التي لا تفي بالفئات المذكورة أعلاه في مصروفات التشغيل الأخرى في قائمة الدخل.

### صافي الدخل (المصروفات) من عقود إعادة التأمين المحتفظ بها

تعرض الشركة الأداء المالي لمجموعات عقود إعادة التأمين المحتفظ بها على أساس صاف بين المبالغ القابلة للاسترداد من شركات إعادة التأمين وتخصيص أقساط عقود إعادة التأمين المحتفظ بها، والتي تشمل المبالغ التالية:

أ. نفقات إعادة التأمين ؛

ب. استرداد التعويضات المتكبدة ؛

ج. نفقات خدمة التأمين الأخرى المتكبدة مباشرة ؛

د. تأثير التغييرات في مخاطر عدم أداء شركة إعادة التأمين ؛

هـ. بالنسبة للعقود المقاسة بموجب نموذج القياس العام ، التغييرات التي تتعلق بالخدمة المستقبلية (أي التغييرات في التدفق النقدي المستقبلي التي لا تعدل هامش الخدمة التعاقدية لمجموعة عقود التأمين الأساسية) ؛ و

و. التغييرات المتعلقة بالخدمة السابقة (أي التعديلات على التعويضات المتكبدة).

يتم إثبات نفقات إعادة التأمين بشكل مماثل لإيرادات التأمين. يصور مبلغ مصاريف إعادة التأمين المعترف بها في الفترة المشمولة بالتقرير تحويل الخدمات المستلمة بمبلغ يعكس الجزء من أقساط التنازل التي تتوقع الشركة دفعها مقابل تلك الخدمات.

بالنسبة للعقود التي لا تقاس بموجب نهج تخصيص الأقساط، تشمل نفقات إعادة التأمين المبالغ التالية المتعلقة بالتغييرات في التغطية المتبقية:

أ. تعويضات التأمين واسترداد النفقات الأخرى في الفترة مقاسة بالمبالغ المتوقعة تكبدها في بداية الفترة، باستثناء سداد عناصر الاستثمار.

ب. التغييرات في تعديل المخاطر للمخاطر غير المالية، باستثناء:

- التغييرات المدرجة في إيرادات التمويل (النفقات) من عقود إعادة التأمين المحتفظ بها ؛ و
- التغييرات التي تتعلق بالتغطية المستقبلية (التي تعدل هامش الخدمة التعاقدية) ؛
- ج. مبالغ هامش الخدمة التعاقدية المعترف بها في قائمة الدخل للخدمات المستلمة في الفترة ؛ و
- د. تعديلات قسط التأمين بناء على الخدمة السابقة والحالية.

بالنسبة لمجموعات عقود إعادة التأمين التي يتم قياسها بموجب نهج تخصيص الأقساط، تعترف الشركة بنفقات إعادة التأمين بناء على مرور الوقت خلال فترة تغطية مجموعة من العقود.

إن التنازل عن العمولات التي لا تتوقف على تعويضات العقود الأساسية الصادرة يقلل من أقساط التنازل ويتم احتسابها كجزء من نفقات إعادة التأمين.

#### **إيرادات أو مصروفات تمويل التأمين**

تشمل إيرادات أو مصروفات تمويل التأمين التغير في القيمة الدفترية لمجموعة عقود التأمين الناشئة عن:

أ. تأثير القيمة الزمنية للنقود والتغيرات في القيمة الزمنية للنقود ؛ و

ب. تأثير المخاطر المالية والتغيرات في المخاطر المالية.

بالنسبة للعقود المقاسة بموجب نموذج القياس العام ، فإن المبالغ الرئيسية ضمن إيرادات أو مصروفات تمويل التأمين هي:

أ. الفائدة المتراكمة على التدفق النقدي المستقبلي وهامش الخدمة التعاقدية ؛

ب. تأثير التغيرات في أسعار الفائدة والافتراضات المالية الأخرى ؛ و

ج. فروق صرف العملات الأجنبية الناشئة عن العقود المقومة بعملة أجنبية.

بالنسبة للعقود التي يتم قياسها بموجب نهج تخصيص الأقساط ، فإن المبالغ الرئيسية ضمن إيرادات أو مصروفات تمويل التأمين هي:

أ. الفائدة المتراكمة على الالتزام عن التعويضات المتكبدة؛ و

ب. تأثير التغيرات في أسعار الفائدة والافتراضات المالية الأخرى.

## معدلات الخصم

تتبنى الشركة نهجًا تصاعديًا في وضع معدلات الخصم المناسبة. ستُصبح نقطة البداية لمعدلات الخصم هي المنحنيات المرجعية السائلة الخالية من المخاطر، مع مراعاة خصائص العملات الخاصة بالعقود والتدفقات النقدية ذات الصلة. إن المنحني المرجعي الخالي من المخاطر هو منحني هيئة الاوربية للتأمين والمعاشات المهنية، وسيتم تحميل علاوة مخاطر الائتمان الخاصة بالدولة عند الاقتضاء.

## تعديل المخاطر

يتطلب معيار التقارير المالية الدولي ١٧ قياس عقود التأمين عند الاعتراف المبدئي بمجموعة من البنود التالية:

- التدفق النقدي المستقبلي والذي يتألف من القيمة الحالية للتدفقات النقدية المستقبلية مع هيكل الخصم المناسب،
- تعديل المخاطر بالنسبة للمخاطر غير المالية
- هامش الخدمة التعاقدية

يمثل تعديل المخاطر غير المالية التعويض الذي تطلبه المنشأة لتحتمل حالة من عدم اليقين بشأن مبلغ وتوقيت التدفقات النقدية التي تنتج عن المخاطر غير المالية.

## استنباط تعديل المخاطر

قررت الشركة أن استنباط تعديل المخاطر يجب تنفيذه على المستوى التشغيلي للشركة باستخدام منهجية مناسبة بما يتماشى مع المبادئ التوجيهية للمعيار الدولي للتقارير المالية ١٧.

تم تقدير تعديل المخاطر بالنسبة لالتزام التعويضات المتكبدة استنادًا إلى النهج الكمي الذي يتم تنفيذه على مثلثات الشركة مع مراعاة معايير السوق.

على أساس متنوع. تطبق الشركة أحكامًا معينة لتحديد تعديل المخاطر المناسب استنادًا إلى المخاطر غير المالية المرتبطة بعقد من عقود التأمين وذلك لتحديد تعديل المخاطر المطلوب.

## القيمة العادلة

إن أسعار الإغلاق (شراء موجودات / بيع مطلوبات) بتاريخ القوائم المالية في اسواق نشطة تمثل القيمة العادلة للأدوات التي لها أسعار سوقية.

في حال عدم توفر أسعار معلنة أو عدم وجود تداول نشط لبعض الأدوات أو عدم نشاط السوق يتم تقدير قيمتها العادلة بعدة طرق منها:

- مقارنتها بالقيمة السوقية الحالية لأداة مالية مشابهة لها إلى حد كبير.
- تحليل التدفقات النقدية المستقبلية وخصم التدفقات النقدية المتوقعة بنسبة مستخدمة في أداة مالية مشابهة لها.
- نماذج تسعير الخيارات.

تهدف طرق التقييم إلى الحصول على قيمة عادلة تعكس توقعات السوق وتأخذ بالاعتبار العوامل السوقية وأي مخاطر أو منافع متوقعة عند تقدير قيمة الأدوات المالية، وفي حال وجود أدوات مالية يتعذر قياس قيمتها العادلة بشكل يعتمد عليه يتم إظهارها بالكلفة بعد تنزيل أي تدني في قيمتها.

## أ. موجودات مالية بالكلفة المطفأة

يجب ان تقاس الموجودات المالية بالكلفة المطفأة اذا حققت الشروط التالية:

- ان يكون الغرض من الاحتفاظ بهذه الموجودات في سياق نموذج الاعمال الهدف منه تحصيل تدفقات نقدية تعاقدية.
- ان التدفقات النقدية بموجب الشروط التعاقدية لهذه الموجودات تنشأ في تواريخ محددة وتمثل فقط دفعات فقط لاصل مبلغ الموجودات والفوائد المحتسبة على اصل تلك الموجودات.
- يتم قيد الموجودات بالكلفة المطفأة بالتكلفة عند الشراء مضافا اليها مصاريف الاقتناء، وتطفأ العلاوة/ الخصم (ان وجدت) باستخدام طريقة الفائدة الفعالة قيда على الفائدة او لحسابها وتطرح اي مخصصات ناتجة عن التدني في قيمة هذه الاستثمارات تؤدي الى عدم امكانية استرداد الاستثمار او جزء منه، ويتم تسجيل اي تدني في قيمتها في قائمة الدخل.

ان مبلغ التدني في الموجودات المالية بالكلفة المطفأة هو الفرق بين القيمة المثبتة والقيمة الحالية للتدفقات النقدية المتوقعة محسومة بسعر الفائدة الفعلي الاساسي.

يسمح المعيار في حالات نادرة بقياس هذه الموجودات بالقيمة العادلة من خلال قائمة الدخل اذا كان ذلك يلغي او يقلل الى حد كبير عدم الثبات في القياس (يسمى في بعض الاحيان عدم تطابق محاسبي) الذي ينشأ من قياس الموجودات او المطلوبات او الاعتراف بالأرباح والخسائر الناتجة عنهم بأسس مختلفة.

## ب. موجودات مالية في القيمة العادلة من خلال قائمة الدخل الشامل الآخر

- تمثل هذه الموجودات الاستثمارات في أدوات الملكية بغرض الاحتفاظ بها على المدى الطويل.
- يتم اثبات هذه الموجودات عند الشراء بالقيمة العادلة مضافاً إليها مصاريف الاقتناء ويعاد تقييمها لاحقاً بالقيمة العادلة، ويظهر التغير في القيمة العادلة في قائمة الدخل الشامل وضمن حقوق الملكية بما فيه التغير في القيمة العادلة الناتج عن تسجيل فروقات تحويل بنود الموجودات غير النقدية بالعملة الاجنبية، وفي حال بيع هذه الموجودات أو جزء منها يتم تسجيل الأرباح أو الخسائر الناتجة عن ذلك في قائمة الدخل الشامل وضمن حقوق الملكية ويتم تحويل رصيد احتياطي تقييم الموجودات المباعة مباشرة الى الأرباح والخسائر المدورة وليس من خلال قائمة الدخل.
- لا تخضع هذه الموجودات لاختبار خسائر التدني.
- يتم تسجيل الأرباح الموزعة في قائمة الدخل الموحدة.

## ج. موجودات مالية بالقيمة العادلة من خلال قائمة الدخل

- تمثل هذه الموجودات الاستثمارات في أسهم الشركات لأغراض المتاجرة وأن الهدف منها هو توليد الأرباح من تقلبات الأسعار السوقية قصيرة الأجل أو هامش أرباح المتاجرة.
- يتم اثبات هذه الموجودات بالقيمة العادلة عند الشراء (تقيد مصاريف الإقتناء على قائمة الإيرادات والمصروفات عند الشراء) ويعاد تقييمها لاحقاً بالقيمة العادلة، ويظهر التغير في القيمة العادلة في قائمة الإيرادات والمصروفات بما فيها التغير في القيمة العادلة الناتج عن فروقات تحويل بنود الموجودات غير النقدية بالعملة الأجنبية، وفي حال بيع هذه الموجودات أو جزء منها يتم أخذ الأرباح أو الخسائر الناتجة عن ذلك في قائمة الدخل.
- يتم تسجيل الأرباح الموزعة أو الفوائد المتحققة في قائمة الدخل.

## التدني في قيمة الموجودات المالية

تقوم الشركة بمراجعة القيم المثبتة في السجلات للموجودات المالية في تاريخ القوائم المالية لتحديد فيما اذا كانت هنالك مؤشرات تدل على تدني في قيمتها فردياً او على شكل مجموعة، وفي حالة وجود مثل هذه المؤشرات فانه يتم تقدير القيمة القابلة للاسترداد من اجل تحديد خسارة التدني.

يتم تحديد مبلغ التدني كما يلي:

- تدني قيمة الموجودات المالية التي تظهر بالكلفة المطفأة: يمثل الفرق بين القيمة المثبتة في السجلات والقيمة الحالية للتدفقات النقدية المتوقعة مخصومة بسعر الفائدة الفعلي الأصلي.

يتم تسجيل التدني في القيمة في قائمة الدخل كما يتم تسجيل اي وفر في السنة اللاحقة نتيجة التدني السابق في الموجودات المالية في قائمة الدخل.

### الاستثمارات العقارية

تظهر الاستثمارات العقارية بالكلفة بعد طرح الاستهلاك المتراكم (باستثناء الأراضي). يتم تسجيل أي تدني في قيمتها في قائمة الدخل. يتم تسجيل الإيرادات أو المصاريف التشغيلية لهذه الاستثمارات في قائمة الدخل.

يتم تقييم الاستثمارات العقارية بما يتفق مع القرارات الصادرة عن إدارة التأمين ويتم الإفصاح عن قيمتها العادلة في إيضاح الاستثمارات العقارية.

### النقد و ما في حكمه

لاغراض قائمة التدفقات النقدية يمثل النقد وما في حكمه نقد في الصندوق والأرصدة لدى البنوك وودائع لدى البنوك وبتواريخ استحقاق لا تتجاوز الثلاثة أشهر بعد تنزيل حسابات البنوك الدائنة والأرصدة مقيدة السحب.

### الممتلكات والمعدات

تظهر الممتلكات والمعدات بالكلفة بعد تنزيل الاستهلاك المتراكم وأية خسائر تدني متراكمة، ويتم استهلاك الممتلكات والمعدات (باستثناء الأراضي) عندما تكون جاهزة للاستخدام بطريقة القسط الثابت على مدى العمر الإنتاجي المتوقع لها باستخدام النسب المئوية التالية، ويتم تسجيل مصروف الاستهلاك في قائمة الدخل:

%	
٢	مباني
٢٥-٧	معدات وأجهزة وأثاث
١٥	وسائط نقل

يتم احتساب استهلاك الممتلكات والمعدات عندما تكون جاهزة للاستخدام للأغراض المنوي استعمالها.

تظهر الممتلكات والمعدات قيد الانشاء، لاستعمال الشركة بالكلفة بعد تنزيل أية خسائر تدني في قيمتها.

عندما يقل المبلغ الممكن استرداده من أي من الممتلكات والمعدات عن صافي قيمتها الدفترية فانه يتم تخفيض قيمتها الى القيمة الممكن استردادها وتسجل قيمة التدني في قائمة الدخل.

يتم مراجعة العمر الانتاجي للممتلكات والمعدات في نهاية كل عام، فاذا كانت توقعات العمر الانتاجي تختلف عن التقديرات المعدة سابقا يتم تسجيل التغير في التقدير للسنوات اللاحقة باعتباره تغير في التقديرات.

تظهر الأرباح أو الخسائر الناتجة عن استبعاد أو حذف أي من الممتلكات والمعدات، والتي تمثل الفرق بين المبلغ المتحصل من البيع والقيمة الدفترية للأصل في قائمة الدخل.

يتم استبعاد الممتلكات والمعدات عند التخلص منها او عندما لا يعود أي منافع مستقبلية متوقعة من استخدامها او من التخلص منها.



## موجودات حق الاستخدام

تقوم الشركة بالاعتراف بموجودات حق الاستخدام في تاريخ بدء عقد الإيجار (أي، التاريخ الذي يكون الأصل فيه قابل للاستخدام). يتم الاعتراف بأصل حق الاستخدام بالتكلفة، بعد تنزيل الاستهلاك المتراكم وخسائر التدني في القيمة، ويتم تعديل القيمة عند إعادة تقييم التزامات الإيجار.

تتضمن تكلفة أصل حق الاستخدام قيمة التزامات الإيجار المعترف بها، بالإضافة إلى التكاليف المباشرة الأولية المتكبدة، ودفعات الإيجار التي تمت في أو قبل تاريخ بدء العقد، مطروحاً منها أي حوافز مستلمة متعلقة بعقد الإيجار. في حال لم تكن الشركة متيقنة من الحصول على ملكية الأصل المؤجر في نهاية مدة العقد، يتم استهلاك قيمة حق استخدام الأصل المعترف به على أساس القسط الثابت على مدى العمر الإنتاجي للأصل أو مدة الإيجار أيهما أقل. تخضع موجودات أصول حق الاستخدام إلى اختبار التدني في القيمة.

الموجودات المالية المرهونة وهي تلك الموجودات المالية المرهونة لصالح أطراف أخرى مع وجود حق للطرف الآخر بالتصرف فيها (بيع أو إعادة رهن). يستمر تقييم هذه الموجودات وفق السياسات المحاسبية المتبعة لتقييم كل منها حسب تصنيفه الأصلي.

## الموجودات غير الملموسة

الموجودات غير الملموسة التي يتم الحصول عليها من خلال الاندماج تقيد بالقيمة العادلة في تاريخ الحصول عليها. أما الموجودات غير الملموسة التي يتم الحصول عليها من خلال طريقة أخرى غير الاندماج فيتم تسجيلها بالتكلفة.

يتم تصنيف الموجودات غير الملموسة على أساس تقدير عمرها الزمني لفترة محددة أو لفترة غير محددة. ويتم اطفاء الموجودات غير الملموسة التي لها عمر زمني محدد خلال هذا العمر ويتم قيد الاطفاء في قائمة الدخل. أما الموجودات غير الملموسة التي عمرها الزمني غير محدد فيتم مراجعة التدني في قيمتها في تاريخ القوائم المالية ويتم تسجيل أي تدني في قيمتها في قائمة الدخل.

يتم مراجعة أية مؤشرات على تدني قيمة الموجودات غير الملموسة التي ليس لها عمر زمني محدد في تاريخ القوائم المالية. كذلك يتم مراجعة تقدير العمر الزمني لتلك الموجودات ويتم اجراء أية تعديلات على الفترات اللاحقة.

تشمل الموجودات غير الملموسة التي لها عمر زمني محدد برامج حاسوب وتقوم الشركة بتقدير العمر الزمني لكل بند حيث يتم اطفاء تلك الموجودات بطريقة القسط الثابت بنسبة 20٪ سنوياً.

## التزامات عقود الإيجار

تقوم الشركة في تاريخ بدء عقد الإيجار، بالاعتراف بالتزامات عقد الإيجار بالقيمة الحالية لدفعات الإيجار التي يتعين دفعها خلال مدة العقد. تتضمن دفعات الإيجار الدفعات الثابتة (والتي تتضمن الدفعات التي في مضمونها تعتبر دفعات إيجار ثابتة) مطروحاً منها حوافز الإيجار المستحقة ودفعات الإيجار المتغيرة التي تعتمد على مؤشرات أو معدلات متفق عليها وفقاً لشروط العقد، والمبالغ المتوقعة تحصيلها بموجب ضمانات القيمة المتبقية. تتضمن دفعات الإيجار أيضاً القيمة المستحقة عند ممارسة خيار الشراء والذي من المؤكد أن تمارسه الشركة وقيمة غرامات إنهاء عقد الإيجار، إذا كانت الشركة تنوي ان تمارس خيار الإنهاء وفقاً لشروط العقد.

يتم الاعتراف بدفعات الإيجار المتغيرة التي لا تعتمد على مؤشرات أو معدلات متفق عليها وفقاً لشروط العقد كمصاريف في الفترة التي يقع فيها الحدث أو الشرط الذي يؤدي إلى دفع تلك المبالغ.

عند احتساب القيمة الحالية لدفعات الإيجار، تستخدم الشركة لغايات خصم دفعات الإيجار المستقبلية معدل الاقتراض عند بدء الإيجار إذا كان سعر الفائدة الضمني في عقد الإيجار غير قابل للتحديد. لاحقاً يتم زيادة التزامات الإيجار بقيمة الفائدة المستحقة ويتم تخفيضها بقيمة دفعات الإيجار الفعلية. بالإضافة إلى ذلك، يتم إعادة قياس القيمة الدفترية للالتزامات الإيجار إذا كان هناك أي

تعديل أو تغيير على مدة الإيجار أو عند حدوث أي تغيير على الدفعات التي في مضمونها تعتبر دفعات إيجار ثابتة أو عند تغير التقييم المتعلق بشراء الأصل.

### المخصصات

يتم الاعتراف بالمخصصات عندما يكون على الشركة إلتزامات في تاريخ القوائم المالية ناشئة عن أحداث سابقة، وان تسديد الإلتزامات محتمل ويمكن قياس قيمتها بشكل يعتمد عليه.

تمثل المبالغ المعترف بها كمخصصات أفضل تقدير للمبالغ المطلوبة لتسوية الإلتزام كما في تاريخ القوائم المالية، مع الأخذ بعين الاعتبار المخاطر وعدم التيقن المرتبط بالإلتزام. عندما يتم تحديد قيمة المخصص على أساس التدفقات النقدية المقدرة لتسوية الإلتزام الحالي، فإن قيمته الدفترية تمثل القيمة الحالية لهذه التدفقات النقدية.

عندما يكون من المتوقع أن يتم استرداد بعض أو كافة المنافع الإقتصادية المطلوبة من أطراف أخرى لتسوية المخصص، يتم الاعتراف بالذمة المدينة ضمن الموجودات إذا كان استلام التعويضات فعليا مؤكدا ويمكن قياس قيمتها بشكل يعتمد عليه.

مخصص الخسائر الائتمانية المتوقعة

قامت الشركة بتطبيق الطريقة المبسطة من معيار التقارير المالية الدولي رقم (٩) (الأدوات المالية) لتسجيل الخسائر الائتمانية المتوقعة على المدينون والشيكات برسم التحصيل، وحساب الخسائر الائتمانية المتوقعة على كامل عمر المدينون والشيكات برسم التحصيل. قامت المجموعة بإعداد دراسة تستند إلى الخبرة التاريخية للخسارة الائتمانية مع الأخذ بعين الاعتبار العوامل المستقبلية والبيئة الاقتصادية.

### مخصص تعويض نهاية الخدمة

يتم تحديد الإلتزام المترتب على هذه الخطط من قبل خبير إكتواري. يتم أخذ مخصص للإلتزام وتكاليف التقاعد على أساس طريقة الوحدة الإضافية التقديرية. إن طريقة الوحدة الإضافية التقديرية تعتبر أن كل فترة خدمة للموظف تؤدي إلى زيادة الإلتزام ويتم تحديد كل وحدة بشكل منفصل للوصول إلى قيمة الإلتزام النهائي.

يتم الاعتراف بمصاريف الخدمة للسنوات السابقة كربح أو خسارة في تاريخ تعديل الخطة أو تاريخ الاعتراف بالمصاريف المتعلقة بها أيهما أسبق. يتم الاعتراف بالأرباح والخسائر الإكتوارية ضمن بند الدخل الشامل الآخر في تاريخ حدوثها. تتحقق أرباح وخسائر تعديلات أو تسديدات منافع التقاعد عند حدوثها. يتم تسجيل إلتزام التقاعد المبكر على أساس القيمة الحالية للتدفقات النقدية التقديرية باستخدام معدل فائدة مماثل لمعدلات الفائدة على السندات الحكومية.

### ضريبة الدخل

يمثل مصاريف الضرائب مبالغ الضرائب المستحقة والضرائب المؤجلة.

#### أ- الضرائب المستحقة

تحسب مصاريف الضرائب المستحقة على أساس الأرباح الخاضعة للضريبة، وتختلف الأرباح الخاضعة للضريبة عن الأرباح المعلنة في قائمة الدخل لأن الأرباح المعلنة تشمل إيرادات غير خاضعة للضريبة أو مصاريف غير قابلة للتنزيل في السنة المالية وإنما في سنوات لاحقة أو الخسائر المتراكمة المقبولة ضريبيا أو بنود ليست خاضعة أو مقبولة للتنزيل لأغراض ضريبية.

تحسب الضرائب بموجب النسب الضريبة المقررة بموجب القوانين والأنظمة والتعليمات في المملكة الأردنية الهاشمية.

#### ب- الضرائب المؤجلة

إن الضرائب المؤجلة هي الضرائب المتوقعة دفعها أو استردادها نتيجة الفروقات الزمنية المؤقتة بين قيمة الموجودات أو المطلوبات في القوائم المالية والقيمة التي يتم احتساب الربح الضريبي على أساسها.

يتم احتساب الضرائب باستخدام طريقة الالتزام بقائمة المركز المالي وتحتسب الضرائب المؤجلة وفقاً للنسب الضريبية التي يتوقع تطبيقها عند تسوية الالتزام الضريبي أو تحقيق الموجودات الضريبية المؤجلة.

يتم مراجعة رصيد الموجودات الضريبية المؤجلة في تاريخ القوائم المالية ويتم تخفيضها في حالة توقع عدم إمكانية الاستفادة من تلك الموجودات الضريبية جزئياً أو كلياً أو بتسديد الالتزام الضريبي أو انتفاء الحاجة له.

### التقاص

يتم إجراء تقاص بين الموجودات المالية والمطلوبات المالية وإظهار المبلغ الصافي في قائمة المركز المالي فقط عندما تتوفر الحقوق القانونية الملزمة وكذلك عندما يتم تسويتها على أساس التقاص أو يكون تحقق الموجودات وتسوية المطلوبات في نفس الوقت.

### إيرادات التوزيعات والفوائد

يتم تحقق إيرادات التوزيعات من الاستثمارات عندما ينشأ حق للمساهمين باستلام دفعات عن توزيعات الأرباح وذلك عند إقرارها من الهيئة العامة للمساهمين.

يتم احتساب إيرادات الفوائد وفقاً لأساس الاستحقاق، على أساس الفترات الزمنية المستحقة والمبالغ الأصلية ومعدل الفائدة المكتسب.

### الاعتراف بالمصاريف

يتم إطفاء كافة العمولات والتكاليف الأخرى للحصول على وثائق التأمين الجديدة أو المجددة في قائمة الدخل حين حدوثها. ويتم الإعتراف بالمصاريف الأخرى بناءً على أساس الاستحقاق.

### العملات الأجنبية

يتم تسجيل المعاملات التي تتم بالعملات الأجنبية خلال السنة بأسعار الصرف السائدة في تاريخ إجراء المعاملات.

يتم تحويل أرصدة الموجودات المالية والمطلوبات المالية بأسعار العملات الأجنبية الوسطية السائدة في تاريخ القوائم المالية والمعلنة من البنك المركزي الأردني.

يتم تحويل الموجودات غير المالية والمطلوبات غير المالية بالعملات الأجنبية والظاهرة بالقيمة العادلة في تاريخ تحديد قيمتها العادلة.

يتم تسجيل الأرباح والخسائر الناتجة عن تحويل العملات الأجنبية في قائمة الدخل.

يتم تسجيل فروقات التحويل لبنود الموجودات والمطلوبات بالعملات الأجنبية غير النقدية كجزء من التغير في القيمة العادلة.

### استخدام التقديرات

إن إعداد القوائم المالية وتطبيق السياسات المحاسبية يتطلب من إدارة الشركة القيام بتقديرات واجتهادات تؤثر في مبالغ الموجودات والمطلوبات المالية والإفصاح عن الالتزامات المحتملة. كما أن هذه التقديرات والاجتهادات تؤثر في الإيرادات والمصاريف والمخصصات. وبشكل خاص يتطلب من إدارة الشركة إصدار أحكام واجتهادات هامة لتقدير مبالغ التدفقات النقدية المستقبلية وأوقاتها. إن التقديرات المذكورة مبنية بالضرورة على فرضيات وعوامل متعددة لها درجات متفاوتة من التقدير وعدم التيقن وأن النتائج الفعلية قد تختلف عن التقديرات وذلك نتيجة التغيرات الناجمة عن أوضاع وظروف تلك التقديرات في المستقبل.

- فيما يلي تفاصيل الاجتهادات الجوهرية التي قامت بها الادارة:
- يتم تكوين مخصص خسائر ائتمانية متوقعة اعتمادا على أسس وفرضيات معتمدة من قبل إدارة الشركة لتقدير المخصص الواجب تكوينه بموجب متطلبات المعايير الدولية للتقارير المالية.
  - يتم تحميل السنة المالية بما يخصها من نفقة ضريبة الدخل وفقاً للأنظمة والقوانين.
  - تقوم الإدارة بإعادة تقدير الأعمار الإنتاجية للموجودات الملموسة والغير ملموسة بشكل دوري لغايات احتساب الاستهلاكات والاطفاءات السنوية اعتماداً على الحالة العامة لتلك الموجودات وتقديرات الأعمار الإنتاجية المتوقعة في المستقبل، ويتم الاعتراف بخسارة التدني (إن وجدت) في قائمة الدخل.
  - يتم تكوين مخصص لقاء القضايا المقامة ضد الشركة اعتماداً على دراسة قانونية معدة من قبل محامي الشركة والتي بموجبها يتم تحديد المخاطر المحتمل حدوثها في المستقبل، ويعاد النظر في تلك الدراسات بشكل دوري.
  - تقوم الإدارة بمراجعة دورية للموجودات المالية والتي تظهر بالكلفة لتقدير أي تدني في قيمتها ويتم أخذ هذا التدني في قائمة الدخل للسنة.
  - تقوم إدارة الشركة بتقدير العوامل التي تؤثر على قياس حق استخدام الموجودات والمطلوبات المتعلقة بها والأخذ بعين الاعتبار جميع العوامل المتعلقة بخيار تمديد أو تجديد عقود الإيجار، علماً أن الإدارة تقوم باختبارات لتحديد ما إذا كان العقد يحتوي على إيجار. كما تقوم الإدارة باستخدام التقديرات لتحديد سعر الخصم المناسب لقياس مطلوبات عقود الإيجار.

### عقود التأمين وإعادة التأمين

- أ. تقييم ملاءة تطبيق نهج تخصيص الأقساط
- قامت الشركة بحساب الالتزام عن لتغطية المتبقية (LRC) والأصل للتغطية المتبقية (ARC) لتلك المجموعات من عقود التأمين المكتوبة وعقود إعادة التأمين المحتفظ بها على التوالي حيث كانت فترة التغطية أكثر من سنة واحدة بعد حساب المطلوبات / الموجودات بتطبيق نهج تخصيص الأقساط ونهج نموذج القياس العام على التوالي ، تقوم الشركة بعد ذلك بالتحقق من أي فروق جوهرية للعقود التي تزيد فترة تغطيتها عن عام واحد. في حالة ملاحظة الشركة لأي اختلافات جوهرية، فإنها تتبع نهج نموذج القياس العام، وحيث لا يوجد فرق جوهري، فقد اختارت الشركة نهج تخصيص الأقساط. تم إجراء الحساب في إطار كلا النهجين المبسطين ، أي نهج تخصيص الأقساط (PAA) ونموذج القياس العام (GMM).

- الحالات التي قد تتسبب في اختلاف الالتزام عن التغطية المتبقية و/أو أصول التغطية المتبقية بموجب نهج تخصيص الأقساط عن الالتزام عن التغطية المتبقية و/أو أصول التغطية المتبقية بموجب نموذج القياس العام
- عندما يتغير توقع ربحية التغطية المتبقية في تاريخ تقييم معين خلال فترة تغطية مجموعة من العقود ؛
  - إذا تغيرت منحنيات العائد بشكل كبير عن تلك الموجودة عند الاعتراف الأولي بالشركة؛
  - عندما يختلف حدوث تعويضات عن وحدات التغطية ؛ و
  - يخلق تأثير الخصم بموجب نموذج القياس العام فرقاً متأصلاً ، ويتفاقم هذا الاختلاف على مدى فترات عقد أطول.

#### ب. الالتزام عن التعويضات المتكبدة

الافتراض الرئيسي الكامن وراء هذه التقنيات هو أنه يمكن استخدام خبرة الشركة السابقة في تطوير الادعاءات لتوقع تطوير الادعاءات المستقبلية وبالتالي تكاليف التعويضات النهائية. وتستنتج هذه الأساليب تطور الخسائر المدفوعة والمتكبدة، ومتوسط التكاليف لكل مطالبة (بما في ذلك تكاليف معالجة التعويضات)، وأرقام التعويضات استناداً إلى التطور الملحوظ في السنوات السابقة ونسب الخسارة المتوقعة. يتم تحليل تطوير التعويضات التاريخية بشكل أساسي حسب سنوات الحوادث، ولكن يمكن أيضاً تحليلها بشكل أكبر حسب المنطقة الجغرافية، وكذلك حسب خطوط الأعمال الهامة وأنواع التعويضات. وعادة ما تعالج التعويضات الكبيرة بشكل منفصل، إما عن طريق الاحتفاظ بها بالقيمة الاسمية لتقديرات خبراء تسوية الخسائر أو توقعها بشكل منفصل لكي تعكس تطورها في المستقبل. في معظم الحالات، لا يتم وضع افتراضات عن التعويضات المدرجة فيما يتعلق بالمعدلات المستقبلية لتضخم التعويضات أو نسب الخسارة. وبدلاً من ذلك، فإن الافتراضات المستخدمة هي تلك المضمنة في بيانات تطوير الادعاءات التاريخية التي تستند إليها التوقعات. يتم استخدام حكم نوعي إضافي لتقييم مدى احتمال عدم تطبيق الاتجاهات السابقة في المستقبل (على سبيل المثال، لتعكس الأحداث لمرة واحدة، والتغيرات في العوامل الخارجية أو عوامل السوق مثل المواقف العامة تجاه التعويضات، والظروف الاقتصادية، ومستويات تضخم التعويضات، الأحكام والتشريعات القضائية، بالإضافة إلى العوامل الداخلية مثل مزيج المحفظة وخصائص السياسات وإجراءات التعامل مع التعويضات) من أجل الوصول إلى التكلفة النهائية المقدرة للتعويضات التي تمثل نتيجة القيمة المتوقعة الاحتمالية من مجموعة النتائج المحتملة، مع الأخذ بعين الاعتبار من جميع الشكوك المعنية.

#### ج. تحديد العقود المثقلة بالاعباء

بالنسبة للعقود التي يتم قياسها بموجب نموذج القياس العام، تكون الشركة العقود المثقلة بالاعباء عند الاعتراف الأولي إذا كان هناك صافي تدفق خارجي للتدفقات النقدية. ونتيجة لذلك، يتم إثبات الالتزام بصافي التدفق الخارج كعنصر خسارة ضمن الالتزام المتعلق بالتغطية المتبقية، وتثبت الخسارة فوراً في بيان الإيرادات في مصروفات خدمات التأمين. ثم يطفأ عنصر الخسارة في قائمة الدخل خلال فترة التغطية لتعويض المطالبات المتكبدة في مصروفات خدمات التأمين.

بالنسبة للعقود التي يتم قياسها بموجب نهج تخصيص الأقساط، تفترض الشركة أنه لا توجد عقود في المحفظة مثقلة بالاعباء عند الاعتراف الأولي ما لم تشير الحقائق والظروف إلى خلاف ذلك.

كما تنظر الشركة في الوقائع والظروف لتحديد ما إذا كانت مجموعة من العقود مثقلة بالاعباء بناءً على المدخلات الرئيسية التالية:

- معلومات التسعير: نسب الاكتتاب المجمعة ونسب كفاية الأسعار.
- النسبة التاريخية المجمعة لمجموعات العقود المتشابهة والمقارنة.
- أي مدخلات ذات صلة من المكتتبين؛
- عوامل خارجية أخرى مثل التضخم والتغير في تجربة مطالبات السوق أو التغير في اللوائح؛ و
- وللقياس اللاحق، تعتمد الشركة أيضاً على نفس الشركة من الخبرة الفعلية الناشئة المرجحة للعقود.

#### د. توزيع المصروفات

تحدد الشركة المصروفات التي تعزى مباشرة إلى الحصول على عقود التأمين (تكاليف الاستحواذ) والوفاء / الحفاظ على (النفقات الأخرى الموزعة) مثل هذه العقود وتلك النفقات التي لا تعزى مباشرة إلى العقود المذكورة أعلاه (المصروفات غير الموزعة). لم تعد تكاليف الاقتناء، مثل تكاليف الاكتتاب بما في ذلك المصروفات الأخرى باستثناء العمولة الأولية المدفوعة، مثبتة في قائمة الدخل عند تكبدها وبدلاً من ذلك يتم توزيعها على مدى عمر مجموعة العقود بناءً على مرور الوقت.

وتوزع النفقات الأخرى المنسوبة على مجموعات العقود باستخدام آلية تخصيص تراعي مبادئ تقدير التكاليف على أساس الأنشطة. وقد حددت الشركة التكاليف المحددة مباشرة لمجموعات العقود، وكذلك التكاليف التي يطبق

فيها حكم قضائي لتحديد حصة المصروفات كالتزام مقبول بالتعويض عن تلك الشركة.

من ناحية أخرى ، يتم إثبات النفقات غير المنسوبة مباشرة والنفقات العامة في قائمة الدخل فور تكبدها. وستغير نسبة التكاليف المنسوبة مباشرة وغير المنسوبة في البداية النمط الذي تثبت به النفقات.

### ٣- ودائع لدى البنوك

يتكون هذا البند مما يلي:

٣١ كانون الأول ٢٠٢٢	٣١ كانون الأول ٢٠٢٣				
	المجموع	ودائع تستحق بعد أكثر من سنة	ودائع تستحق لأكثر من شهر وحتى ٣ أشهر	ودائع تستحق خلال فترة شهر	
دينار	دينار	دينار	دينار	دينار	
					داخل الأردن -
٢٦٩,٩٥١	٦٣٩,٣٨٩	-	-	٦٣٩,٣٨٩	بنك الاستثمار العربي الأردني
٢٠٤,٦٤٩	٢٠٧,٥٢٩		٢٠٧,٥٢٩	-	البنك التجاري الاردني
٨٠٠,٠٠٠	١,٠٦٤,٩٦٢	١,٠٦٤,٩٦٢	-	-	البنك العربي *
-	١٠٢,٧٥٦	-	-	١٠٢,٧٥٦	بنك المؤسسة العربية المصرفية
١,٢٠٠,٠٠٠	-	-	-	-	بنك القاهرة عمان
٥٢,٩٦٣	٧٨٩,١٩٨	-	-	٧٨٩,١٩٨	بنك لبنان والمهجر
٥,٤٥٨	٥,٧٢١			٥,٧٢١	البنك الاردني الكويتي
٢,٥٣٣,٠٢١	٢,٨٠٩,٥٥٥	١,٠٦٤,٩٦٢	٢٠٧,٥٢٩	١,٥٣٧,٠٦٤	مجموع الودائع لدى البنوك داخل الأردن
					خارج الأردن -
٨,٠٠٥,٧١٨	٥,٩٩٣,٦٢٨	١,٢٩٦,٠٠٠	٤,٦٩٧,٦٢٨	-	البنك العربي - الإمارات العربية المتحدة
٤,٦٧٩,٠٤٠	١٠,٩٨٢,٤٠٠	-	١٠,٩٨٢,٤٠٠	-	بنك المشرق
٦,٩٨٩,٥٦٨	٦,٧٢٠,٠٠٠	-	٦,٧٢٠,٠٠٠	-	بنك أبو ظبي الأول
١٩,٦٧٤,٣٢٦	٢٣,٦٩٦,٠٢٨	١,٢٩٦,٠٠٠	٢٢,٤٠٠,٠٢٨	-	مجموع الودائع لدى البنوك خارج الأردن
٢٢,٢٠٧,٣٤٧	٢٦,٥٠٥,٥٨٣	٢,٣٦٠,٩٦٢	٢٢,٦٠٧,٥٥٧	١,٥٣٧,٠٦٤	مجموع الودائع لدى البنوك

\* بلغت الودائع المرهونة لأمر عطفة محافظ البنك المركزي بالإضافة إلى وظيفته ١,٠٠٠,٠٠٠ دينار كما في ٣١ كانون الأول ٢٠٢٣ (٨٠٠,٠٠٠ دينار كما في ٣١ كانون الأول ٢٠٢٢) وتستحق بعد أكثر من سنة.

- تتراوح معدلات الفائدة على أرصدة الودائع لدى البنوك بالدينار من ٣٪ - ٦٪ والدولار من ٠,٠٠٪ إلى ٠,٢٠٪ كما في ٣١ كانون الأول ٢٠٢٣ (٣١ كانون الأول ٢٠٢٢ : معدلات الفائدة على أرصدة الودائع لدى البنوك بالدينار من ٢٪ - ٤٪ والدولار من ٠,٠٠٪ إلى ٠,٢٠٪).

### ٤- موجودات مالية بالقيمة العادلة من خلال قائمة الدخل

يتكون هذا البند مما يلي:

٣١ كانون الأول ٢٠٢٢	٣١ كانون الأول ٢٠٢٣	
دينار	دينار	
٢,٨٤٨,٢٨٤	٢,٤٠٧,٦٠٥	أسهم شركات مدرجة

## ٥ - موجودات مالية بالقيمة العادلة من خلال الدخل الشامل الآخر

يتكون هذا البند مما يلي:

٣١ كانون الأول ٢٠٢٢	٣١ كانون الأول ٢٠٢٣	
دينار	دينار	
		داخل الأردن -
٦,٥٦٩,٧٢٩	٥,١٩٨,٩٠٢	أسهم مدرجة
٣٠,٢٠٩	٤٧,٤٨٠	أسهم غير مدرجة
٦,٥٩٩,٩٣٨	٥,٢٤٦,٣٨٢	
		خارج الأردن -
٩,٢٠٢,٢٥٨	١٤,٠٧,٨٢٣	أسهم مدرجة
٤,١١٥,١٩٨	٤,٤٠٧,٠٢٤	أسهم غير مدرجة *
١٣,٣١٧,٤٥٦	١٨,٤٨٤,٨٤٧	
١٩,٩١٧,٣٩٤	٢٣,٦٦١,٢٢٩	

\* يتضمن هذا البند ٤,٣٦٢,١٤٠ دينار (بالصافي بعد زيادة أثر التقييم والبالغ ٢٩١,٨٢٦ دينار كما في ٣١ كانون الأول ٢٠٢٣) (٣١ كانون الأول ٢٠٢٢ : ٤,٠٧٠,٣١٤ دينار) والذي يمثل استثمار في أسهم شركة اسيا للتأمين (العراق) وقد بلغت الاسهم المسجلة باسم الشركة ٥,٩٢٥,٠٠٠,٠٠٠ سهم / دينار عراقي أي ما نسبته ١٩,٧٥٪ من رأسمال الشركة المدفوع كما في ٣١ كانون الأول ٢٠٢٣ و ٣١ كانون الأول ٢٠٢٢

## ٦ - موجودات مالية بالتكلفة المطفأة

يتكون هذا البند مما يلي:

٣١ كانون الأول ٢٠٢٢	٣١ كانون الأول ٢٠٢٣	
دينار	دينار	
-	٦٧٣,٥٥٠	سندات مدرجة في السوق المالي

## ٧ - استثمارات عقارية

إن تفاصيل هذا البند هي كما يلي:

٢٠٢٢			٢٠٢٣			
المجموع	مباني	أراضي	المجموع	مباني	أراضي	
دينار	دينار	دينار	دينار	دينار	دينار	
						الكلفة -
١٩,٠٩٧,٧٤٦	٧,١٥١,٤٤٢	١١,٩٤٦,٣٠٤	١٩,٢٨٧,٩٩٨	٧,٣٤٠,٨٩٤	١١,٩٤٧,١٠٤	الرصيد كما في أول كانون الثاني
١٩٠,٢٥٢	١٨٩,٤٥٢	٨٠٠	٢٢٨,٩٦٢	١٩٦,٤٠٥	٣٢,٥٥٧	إضافات
١٩,٢٨٧,٩٩٨	٧,٣٤٠,٨٩٤	١١,٩٤٧,١٠٤	١٩,٥١٦,٩٦٠	٧,٥٣٧,٢٩٩	١١,٩٧٩,٦٦١	الرصيد كما في ٣١ كانون الأول
						الاستهلاك المتراكم -
٣,٥٨٤,٨٦٥	٣,٥٨٤,٨٦٥	-	٣,٧٠٠,٧٠٤	٣,٧٠٠,٧٠٤	-	استهلاك متراكم كما في أول كانون الثاني
١١٥,٨٣٩	١١٥,٨٣٩	-	١٣٠,٥٣٠	١٣٠,٥٣٠	-	الاستهلاك للسنة
٣,٧٠٠,٧٠٤	٣,٧٠٠,٧٠٤	-	٣,٨٣١,٢٣٤	٣,٨٣١,٢٣٤	-	الرصيد كما في ٣١ كانون الأول
١٥,٥٨٧,٢٩٤	٣,٦٤٠,١٩٠	١١,٩٤٧,١٠٤	١٥,٦٨٥,٧٢٦	٣,٧٠٦,٠٦٥	١١,٩٧٩,٦٦١	صافي القيمة الدفترية كما في ٣١ كانون الأول

تم تقدير القيمة العادلة للاستثمارات العقارية من قبل خبراء عقاريين بمبلغ ٢٧,٠٤١,٩٢٥ دينار كما في ٣١ كانون الأول ٢٠٢٣. (٢٠٢٢: ٢٥,٩١٠,٤٠٤) وفي رأي الإدارة أن القيمة العادلة للعقارات الاستثمارية تتجاوز قيمتها الدفترية كما في ٣١ كانون الأول ٢٠٢٣.

## ٨ - نقد في الصندوق وأرصدة لدى البنوك

يتكون هذا البند مما يلي:

٣١ كانون الأول ٢٠٢٣	٣١ كانون الأول ٢٠٢٢	
دينار	دينار	
٣٦,٩٢٧	٣٦,٢٠٥	نقد في الصندوق
٤,٦٧٩,٣٩٩	٢,٦٨٤,١٧٣	أرصدة لدى البنوك
٤,٧١٦,٣٢٦	٢,٧٢٠,٣٧٨	

## ٩ - موجودات/ مطلوبات عقود التأمين

مطلوبات عقود التأمين

٢٠٢٣			٢٠٢٢			٢٠٢١			
المجموع	المنهج العام (ج-٩)	منهج تخصيص (ج-٩) الأقساط	المجموع	المنهج العام (ج-٩)	منهج تخصيص (ج-٩) الأقساط	المجموع	المنهج العام (ج-٩)	منهج تخصيص (ج-٩) الأقساط	
دينار	دينار	دينار	دينار	دينار	دينار	دينار	دينار	دينار	
(١,٧٤٤,٠٩٤)	٧٥,٩٢٦	(١,٦٦٨,١٦٨)	١,٤٣٤,٩٨٣	٧٢,٧٨١	١,٥٠٧,٧٦٤	٣,٢٠١,٢٨٣	٦٢,٢٧٦	٣,٢٦٣,٥٥٩	الالتزام عن التغطية المتبقية
١٩,٩٨٤,٩٤٧	-	١٩,٩٨٤,٩٤٧	١٧,٥٨٨,٢٦٣	-	١٧,٥٨٨,٢٦٣	١٧,٥٨٨,٢٦٣	٢٠,٦٥٦,٤٩٥	-	الالتزام عن التعويضات المتكبدة
١٨,٢٤٠,٨٥٣	٧٥,٩٢٦	١٨,٣١٦,٧٧٩	١٩,٠٢٣,٢٤٦	٧٢,٧٨١	١٩,٠٩٦,٠٢٧	٢٣,٨٥٧,٧٧٨	٦٢,٢٧٦	٢٣,٩٢٠,٠٥٤	المجموع

٢٠٢٣			٢٠٢٢			٢٠٢١			
المجموع	المنهج العام (ب-٩)	منهج تخصيص (ب-٩) الأقساط	المجموع	المنهج العام (ب-٩)	منهج تخصيص (ب-٩) الأقساط	المجموع	المنهج العام (ب-٩)	منهج تخصيص (ب-٩) الأقساط	
دينار	دينار	دينار	دينار	دينار	دينار	دينار	دينار	دينار	
٩,١٧٢,٠٣٠	-	٩,١٧٢,٠٣٠	٦,٤٣١,١٥٩	-	٦,٤٣١,١٥٩	١,٦١٩,٠٧٧	-	١,٦١٩,٠٧٧	الالتزام عن التغطية المتبقية
٣٨,٧١٣,٨٥٦	-	٣٨,٧١٣,٨٥٦	٣٣,٦٠٧,٩٩٨	-	٣٣,٦٠٧,٩٩٨	٣٤,٣٧٠,٣٨١	-	٣٤,٣٧٠,٣٨١	الالتزام عن التعويضات المتكبدة
-	١,٠٧٧,٣٢٤	١,٠٧٧,٣٢٤	-	١,٠٢١,٢٦٧	١,٠٢١,٢٦٧	-	١,١٣٧,٦٤٧	١,١٣٧,٦٤٧	القيمة الحالية للتدفقات النقدية
-	٢,٦٠١	٢,٦٠١	-	٢,٦٠٨	٢,٦٠٨	-	٢,٩٢٦	٢,٩٢٦	تعديلات المخاطر - غير المالية
-	٢٥٩,٦٢٨	٢٥٩,٦٢٨	-	٣١٠,٠٩٠	٣١٠,٠٩٠	-	١٨١,٠٣٧	١٨١,٠٣٧	هامش الخدمة التعاقدية
٤٧,٨٨٥,٨٨٦	١,٣٣٩,٥٥٣	٤٩,٢٢٥,٤٣٩	٤٠,٠٣٩,١٥٧	١,٣٣٤,٠١٥	٤١,٣٧٣,١٧٢	٣٥,٩٨٩,٤٥٨	١,٣٢١,٦١٠	٣٧,٣١١,٠٦٨	المجموع



## ٩-أ - موجودات / (مطلوبات) عقود التأمين (منهج تخصيص الاقساط)

٣١ كانون الأول ٢٠٢٣	الالتزامات مقابل العقود السارية		الالتزامات مقابل المطالبات المتكبدة		المجموع
	عقود غير مثقلة بالاعباء	عقود مثقلة بالاعباء	القيمة الحالية للتدفقات النقدية	تعديلات المخاطر غير المالية	
	دينار	دينار	دينار	دينار	دينار
مطلوبات عقود التأمين كما في ا كانون الثاني ٢٠٢٣	٥,٦١٦,٢٨٥	٨١٤,٨٧٤	٣٢,٦٢٤,٣٤٧	٩٨٣,٦٥١	٤٠,٠٣٩,١٥٧
موجودات عقود التأمين كما في ا كانون الثاني ٢٠٢٣	-	-	-	-	-
التزام عقود التأمين كما في ا كانون الثاني ٢٠٢٣	٥,٦١٦,٢٨٥	٨١٤,٨٧٤	٣٢,٦٢٤,٣٤٧	٩٨٣,٦٥١	٤٠,٠٣٩,١٥٧
إيرادات تأمين	(٨٧,٧٨٩,٤٩٤)	-	-	-	(٨٧,٧٨٩,٤٩٤)
التعويضات المتكبدة والمصروفات الأخرى المنسوبة مباشرة	-	(٨٥٧,٩٠٢)	٥٤,٢٩٥,٣٧٨	٦٥٥,١٢٨	٥٤,٠٩٢,٦٠٤
التغيرات المتعلقة بالخدمة السابقة - التغيرات في التدفق النقدي الحر المتعلق بالالتزام عن التعويضات المتكبدة	-	١,٠٨٨,٠١٧	٣٤٠,٤١٦	(٢٥٠,٥٥٩)	١,١٧٧,٨٧٤
انخفاض قيمة موجودات التدفقات النقدية لحيازة عقود التأمين	٧,٩٣٩,٣٥٣	-	-	-	٧,٩٣٩,٣٥٣
مصرفات خدمات التأمين	٧,٩٣٩,٣٥٣	٢٣٠,١١٥	٥٤,٦٣٥,٧٩٤	٤٠٤,٥٦٩	٦٣,٢٠٩,٨٣١
نتيجة خدمات التأمين	(٧٩,٨٥٠,١٤١)	٢٣٠,١١٥	٥٤,٦٣٥,٧٩٤	٤٠٤,٥٦٩	(٢٤,٥٧٩,٦٦٣)
مصرفات التمويل من عقود التأمين الصادرة	-	-	٣٢٤,٢٤٤	٦,٤٨٥	٣٣٠,٧٢٩
إجمالي المبالغ المعترف بها في قائمة الدخل	(٧٩,٨٥٠,١٤١)	٢٣٠,١١٥	٥٤,٩٦٠,٠٣٨	٤١١,٠٥٤	(٢٤,٢٤٨,٩٣٤)
التدفقات النقدية:					
أقساط مستلمة	٩٠,٣٠٠,٢٥٠	-	-	-	٩٠,٣٠٠,٢٥٠
التعويضات والمصروفات الأخرى المدفوعة المنسوبة مباشرة	-	-	(٥٠,٢٦٥,٢٣٤)	-	(٥٠,٢٦٥,٢٣٤)
التدفقات النقدية لحيازة عقود التأمين	(٧,٩٣٩,٣٥٣)	-	-	-	(٧,٩٣٩,٣٥٣)
إجمالي التدفقات النقدية	٨٢,٣٦٠,٨٩٧	-	(٥٠,٢٦٥,٢٣٤)	-	٣٢,٠٩٥,٦٦٣
مطلوبات عقود التأمين كما في ٣١ كانون الأول ٢٠٢٣	٨,١٢٧,٠٤١	١,٠٤٤,٩٨٩	٣٧,٣١٩,١٥١	١,٣٩٤,٧٠٥	٤٧,٨٨٥,٨٨٦
موجودات عقود التأمين كما في ٣١ كانون الأول ٢٠٢٣	-	-	-	-	-
التزام عقود التأمين كما في ٣١ كانون الأول ٢٠٢٣	٨,١٢٧,٠٤١	١,٠٤٤,٩٨٩	٣٧,٣١٩,١٥١	١,٣٩٤,٧٠٥	٤٧,٨٨٥,٨٨٦

## موجودات/ مطلوبات عقود التأمين - منهج تخصيص الأقساط

٣١ كانون الأول ٢٠٢٢	الالتزام عن التغطية المتبقية		الالتزام عن التعويضات المتكبدة		الإجمالي
	عقود غير مثقلة بالاعباء	عقود مثقلة بالاعباء	القيمة الحالية للتدفقات النقدية	تعديلات المخاطر - غير المالية	
	دينار	دينار	دينار	دينار	دينار
مطلوبات عقود التأمين كما في ا كانون الثاني ٢٠٢٢	١,٠٨٣,١٦٩	٥٣٥,٩٠٨	٣٣,٣٩٣,٠٨٣	٩٧٧,٢٩٨	٣٥,٩٨٩,٤٥٨
موجودات عقود التأمين كما في ا كانون الثاني ٢٠٢٢	-	-	-	-	-
التزام عقود التأمين كما في ا كانون الثاني ٢٠٢٢	١,٠٨٣,١٦٩	٥٣٥,٩٠٨	٣٣,٣٩٣,٠٨٣	٩٧٧,٢٩٨	٣٥,٩٨٩,٤٥٨
إيرادات تأمين	(٧٩,٣٩١,١٩٢)	-	-	-	(٧٩,٣٩١,١٩٢)
التعويضات المتكبدة والمصروفات الأخرى المنسوبة مباشرة	-	(٣٢٥,١٣١)	٥١,٠٤٩,٨٠٠	٥٦٤,١٨٨	٥١,٢٨٨,٨٥٧
التغيرات المتعلقة بالخدمة السابقة - التغيرات في التدفق النقدي الحر المتعلق بالالتزام عن التعويضات المتكبدة	-	٦٠٤,٠٩٧	٦٤٠,٦٣٦	(٥٦٣,٥٠٨)	٦٨١,٢٢٥
انخفاض قيمة موجودات التدفقات النقدية لحيازة عقود التأمين	٧,٨٢٢,٤٢٣	-	-	-	٧,٨٢٢,٤٢٣
مصرفات خدمات التأمين	٧,٨٢٢,٤٢٣	٢٧٨,٩٦٦	٥١,٦٩٠,٤٣٦	٦٨٠	٥٩,٧٩٢,٥٠٥
نتيجة خدمات التأمين	(٧١,٥٦٨,٧٦٩)	٢٧٨,٩٦٦	٥١,٦٩٠,٤٣٦	٦٨٠	(١٩,٥٩٨,٦٨٧)
مصرفات التمويل من عقود التأمين الصادرة	-	-	٢٩٥,٢١٦	٥,٦٧٣	٣٠٠,٨٨٩
إجمالي المبالغ المعترف بها في قائمة الدخل	(٧١,٥٦٨,٧٦٩)	٢٧٨,٩٦٦	٥١,٩٨٥,٦٥٢	٦,٣٥٣	(١٩,٢٩٧,٧٩٨)
التدفقات النقدية:					
أقساط مستلمة	٨٣,٩٢٤,٣٠٨	-	-	-	٨٣,٩٢٤,٣٠٨
التعويضات والمصروفات الأخرى المدفوعة المنسوبة مباشرة	-	-	(٥٢,٧٥٤,٣٨٨)	-	(٥٢,٧٥٤,٣٨٨)
التدفقات النقدية لحيازة عقود التأمين	(٧,٨٢٢,٤٢٣)	-	-	-	(٧,٨٢٢,٤٢٣)
إجمالي التدفقات النقدية	٧٦,١٠١,٨٨٥	-	(٥٢,٧٥٤,٣٨٨)	-	٢٣,٣٤٧,٤٩٧
مطلوبات عقود التأمين كما في ٣١ كانون الأول ٢٠٢٢	٥,٦١٦,٢٨٥	٨١٤,٨٧٤	٣٢,٦٢٤,٣٤٧	٩٨٣,٦٥١	٤٠,٠٣٩,١٥٧
موجودات عقود التأمين كما في ٣١ كانون الأول ٢٠٢٢	-	-	-	-	-
التزام عقود التأمين كما في ٣١ كانون الأول ٢٠٢٢	٥,٦١٦,٢٨٥	٨١٤,٨٧٤	٣٢,٦٢٤,٣٤٧	٩٨٣,٦٥١	٤٠,٠٣٩,١٥٧

(٩-ب) موجودات/ مطلوبات عقود التأمين - المنهج العام

٣١ كانون الأول ٢٠٢٣	القيمة الحالية للتدفقات النقدية	تعديلات المخاطر - غير المالية	هامش الخدمة التعاقدية	الإجمالي
دينار	دينار	دينار	دينار	دينار
مطلوبات عقود التأمين كما في ا كانون الثاني ٢٠٢٣	١,٠٢١,٢٦٧	٢,٦٥٨	٣١٠,٠٩٠	١,٣٣٩,٠١٥
موجودات عقود التأمين كما في ا كانون الثاني ٢٠٢٣	-	-	-	-
التزام عقود التأمين كما في ا كانون الثاني ٢٠٢٣	١,٠٢١,٢٦٧	٢,٦٥٨	٣١٠,٠٩٠	١,٣٣٩,٠١٥
التغيرات المتعلقة بالخدمة الحالية:				
التغييرات في تعديل المخاطر للمخاطر غير المالية نتيجة للمخاطر المنتهية	-	(١٥٠)	-	(١٥٠)
التعديلات على أساس الخبرة المتعلقة بمصروفات خدمات التأمين	(١١٠,٩٥٢)	-	-	(١١٠,٩٥٢)
التغيرات المتعلقة بالخدمة المستقبلية:				
التغييرات في التقديرات التي تعدل هامش الخدمة التعاقدية	-	-	(١١,٨٦٩)	(١١,٨٦٩)
نتيجة خدمات التأمين	(١١٠,٩٥٢)	(١٥٠)	(١١,٨٦٩)	(١٢٢,٩٧١)
مصرفات تمويل من عقود التأمين الصادرة	٣٨,٥٠٠	٩٣	(٣٨,٥٩٣)	-
إجمالي المبالغ المعترف بها في قائمة الدخل	(٧٢,٤٥٢)	(٥٧)	(٥٠,٤٦٢)	(١٢٢,٩٧١)
التدفقات النقدية:				
أقساط مستلمة	١٢٨,٥٠٩	-	-	١٢٨,٥٠٩
إجمالي التدفقات النقدية	١٢٨,٥٠٩	-	-	١٢٨,٥٠٩
مطلوبات عقود التأمين كما في ٣١ كانون الأول ٢٠٢٣	١,٠٧٧,٣٢٤	٢,٦٠١	٢٥٩,٦٢٨	١,٣٣٩,٥٥٣
موجودات عقود التأمين كما في ٣١ كانون الأول ٢٠٢٣	-	-	-	-
التزام عقود التأمين كما في ٣١ كانون الأول ٢٠٢٣	١,٠٧٧,٣٢٤	٢,٦٠١	٢٥٩,٦٢٨	١,٣٣٩,٥٥٣

موجودات/(مطلوبات) عقود التأمين (المنهج العام)

٣١ كانون الأول ٢٠٢٢	القيمة الحالية للتدفقات النقدية	تعديلات المخاطر - غير المالية	هامش الخدمة التعاقدية	الإجمالي
مطلوبات عقود التأمين - كما في ا كانون الثاني ٢٠٢٣	١,١٣٧,٦٤٨	٢,٩٢٦	١٨١,٠٣٧	١,٣٢١,٦١٠
موجودات عقود التأمين - كما في ا كانون الثاني ٢٠٢٣	-	-	-	-
التزام عقود التأمين كما في ٢٠٢٢/١/١	١,١٣٧,٦٤٨	٢,٩٢٦	١٨١,٠٣٧	١,٣٢١,٦١٠
التغيرات المتعلقة بالخدمة الحالية:				
التغييرات في تعديل المخاطر للمخاطر غير المالية نتيجة للمخاطر المنتهية	-	(٢٦٨)	-	(٢٦٨)
التعديلات على أساس الخبرة المتعلقة بمصروفات خدمات التأمين	(٢٥٤,٧٧٠)	-	-	(٢٥٤,٧٧٠)
التغيرات المتعلقة بالخدمة المستقبلية:				
التغييرات في التقديرات التي تعدل هامش الخدمة التعاقدية	-	-	١٢٩,٠٥٣	١٢٩,٠٥٣
التغييرات في التقديرات التي تؤدي الى خسائر عقود محقة او رد لهذه الخسائر	-	-	-	-
التعديلات على أساس الخبرة - الناشئة عن الأقساط المستلمة في الفترة والمتعلقة بالخدمة المستقبلية	-	-	-	-
نتيجة خدمات التأمين	(٢٥٤,٧٧٠)	(٢٦٨)	١٢٩,٠٥٣	(١٢٥,٩٨٥)
مصرفات تمويل من عقود التأمين الصادرة	(٨,٧١٩)	-	-	(٨,٧١٩)
إجمالي المبالغ المعترف بها في قائمة الدخل	(٢٦٣,٤٨٩)	(٢٦٨)	١٢٩,٠٥٣	(١٣٤,٧٠٤)
التدفقات النقدية:				
أقساط مستلمة	١٤٧,١٠٩	-	-	١٤٧,١٠٩
التعويضات والمصرفات الأخرى المدفوعة المنسوبة مباشرة	-	-	-	-
إجمالي التدفقات النقدية	١٤٧,١٠٩	-	-	١٤٧,١٠٩
مطلوبات عقود التأمين كما في ١٣ كانون الأول ٢٠٢٢				
موجودات عقود التأمين كما في ١٣ كانون الأول ٢٠٢٢				
التزام عقود التأمين كما في ٣١ كانون الأول ٢٠٢٢	١,٠٢١,٢٦٧	٢,٦٥٨	٣١٠,٠٩٠	١,٣٣٩,٠١٥

## أوراق قبض وشيكات برسم التحصيل متعلقة بعمليات التأمين

يمثل هذا البند شيكات برسم التحصيل المتعلقة بعمليات التأمين والتي تم اخذ اعتبارها في احتساب موجودات ومطلوبات عقود التأمين.

٢٠٢٢	٢٠٢٣	
دينار	دينار	
٢٢٣,٣٨٢	٧٥,٢٦٧	شيكات برسم التحصيل تستحق خلال ٦ أشهر
١,٧٧٥,٦٧٨	٢,١٣٥,٦٤٢	شيكات برسم التحصيل تستحق من ٦ أشهر الى سنة
١,٩٩٩,٠٦٠	٢,٢١٠,٩٠٩	
(٣٥,٣٥٠)	(٣٥,٣٥٠)	ينزل: مخصص الخسائر الائتمانية المتوقعة*
١,٩٦٣,٧١٠	٢,١٧٥,٥٥٩	

\* إن الحركة على مخصص الخسائر الائتمانية المتوقعة خلال السنة هي كما يلي:

٢٠٢٢	٢٠٢٣	
دينار	دينار	
٣٥,٣٥٠	٣٥,٣٥٠	رصيد بداية السنة
-	-	إضافات
٣٥,٣٥٠	٣٥,٣٥٠	رصيد نهاية السنة

## ذمم مدينة متعلقة بعمليات التأمين

يمثل هذا البند الذمم المدينة المتعلقة بعمليات التأمين والتي تم اخذ اعتبارها في احتساب موجودات ومطلوبات عقود التأمين.

٢٠٢٢	٢٠٢٣	
دينار	دينار	
١٤,٨٢٨,٠٣١	١٥,٩٠١,٤٠٣	ذمم حملة الوثائق *
٤,١٧٩,٩٧٢	٤,١٣١,١٩٢	ذمم الوكلاء
١٠٠,٤٩٢	٨٧,١١٤	ذمم الموظفين
١,١١١,٣٥٨	١,٢٨٩,١٠٨	ذمم أخرى
٢٠,٢١٩,٨٥٣	٢١,٤٠٨,٨١٧	
(٤,٦٩٦,١٩٤)	(٤,٨٩٣,٤٦٩)	ينزل: مخصص الخسائر الائتمانية المتوقعة **
١٥,٥٢٣,٦٥٩	١٦,٥١٥,٣٤٨	

إن تفاصيل صافي اعمار الذمم المدينة هي كما يلي:

المجموع	أكثر من ٣٦٥ يوم	١٨١ - ٣٦٥ يوم	٩١ - ١٨٠ يوم	٩٠- يوم	ذمم لم تستحق بعد	
دينار	دينار	دينار	دينار	دينار	دينار	
٢١,٤٠٨,٨١٧	٥,٢٣٧,٩٥٩	٢,٠٤١,٢١٠	١,٩٩٧,٢٥٧	٩,٠٦٢,٦٢٢	٣,٠٦٩,٧٦٩	٢٠٢٣
٢٠,٢١٩,٨٥٣	٧,٣٠٩,٧٨٥	٢,٨٩٥,٠٨٣	١,١٩٦,٩٦٦	٥,٩٦٤,٢٢٢	٢,٨٥٣,٧٩٧	٢٠٢٢

\*\* إن الحركة على مخصص الخسائر الائتمانية المتوقعة خلال السنة هي كما يلي:

٢٠٢٢	٢٠٢٣	
دينار	دينار	
٣,٤٧١,٣٠٨	٤,٦٩٦,١٩٤	رصيد بداية السنة
١,٠٧٦,٦٠٠	٢٠٠,٠٠٠	مخصص الخسائر الائتمانية المتوقعة للسنة
(١,٧١٤)	(٢,٧٢٥)	ديون معدومة
١٥٠,٠٠٠	-	المحول من مخصص خسائر متوقعة للشيكات برسم التحصيل
٤,٦٩٦,١٩٤	٤,٨٩٣,٤٦٩	رصيد نهاية السنة

يمثل هذا البند قروض حملة الوثائق المتعلقة بعمليات التأمين والتي تم اخذ اعتبارها في احتساب موجودات ومطلوبات عقود التأمين.

ان تفاصيل هذا البند هي كما يلي:

٢٠٢٢	٢٠٢٣	
دينار	دينار	
٢٦,٧٣٩	٢١,٩٥٩	قروض لحملة وثائق الحياة التي لا تزيد قيمتها عن قيمة تصفية الوثيقة

تاريخ استحقاق قروض حملة وثائق الحياة كما يلي:

المجموع	أكثر من سنة	
دينار	دينار	
٢١,٩٥٩	٢١,٩٥٩	٢٠٢٣ -
٢٦,٧٣٩	٢٦,٧٣٩	٢٠٢٢ -

### ذمم دائنة متعلقة بعمليات التأمين

يمثل هذا البند الذمم الدائنة المتعلقة بعمليات التأمين والتي تم أخذها باعتبارها في احتساب موجودات ومطلوبات عقود التأمين.

٢٠٢٢	٢٠٢٣	
دينار	دينار	
٩٤٣,٤٩٦	١,١٢٨,١٢٥	ذمم حملة وثائق التأمين
٥١٢,٢٥٧	٧١٥,٦٧٩	ذمم كراجات وقطع
٥٥٤,٧٦٠	٦١٩,٧١٤	ذمم الوكلاء
٦٨٠,٦٨٢	٨٢٥,٤٨٠	ذمم أخرى
٢,٦٩١,١٩٥	٣,٢٨٨,٩٩٨	

### ذمم معيدي التأمين المدينة

يمثل هذا البند الذمم المدينة المتعلقة بعمليات إعادة التأمين والتي تم أخذها بعين الاعتبار عند احتساب موجودات ومطلوبات عقود إعادة التأمين.

٢٠٢٢	٢٠٢٣	
دينار	دينار	
٣,٦٣٢,٤٠٦	٣,٩٣٥,٨٦٣	شركات التأمين المحلية
١,٧٦٠,٤٥٨	١,٨٩٢,٦٣٥	شركات التأمين الخارجية
٥,٣٩٢,٨٦٤	٥,٨٢٨,٤٩٨	
١,٣٦١,٦٤٢	١,٦٦١,٦٤٢	مخصص تدني ذمم معيدي التأمين المدينة
٤,٠٣١,٢٢٢	٤,١٦٦,٨٥٦	

\* ان الحركة على تدني ذمم معيدي التأمين المدينة:

٢٠٢٢	٢٠٢٣	
دينار	دينار	
١,١٦١,٦٤٢	١,٣٦١,٦٤٢	رصيد بداية السنة
٢٠٠,٠٠٠	٣٠٠,٠٠٠	مخصص الخسائر الإئتمانية المتوقعة للسنة
١,٣٦١,٦٤٢	١,٦٦١,٦٤٢	رصيد نهاية السنة

ان تفاصيل اعمار ذمم معيدي التأمين المدينة هي كما يلي:

المجموع	أكثر من ٣٦٥ يوم	١٨١ - ٣٦٥ يوم	٩١ - ١٨٠ يوم	٩٠ - يوم	ذمم لم تستحق بعد	
دينار	دينار	دينار	دينار	دينار	دينار	
٥,٨٢٨,٤٩٨	٢,٦٩٢,٨٩٠	١,٠٨٨,٩٣٥	٦٦٣,٨٩٦	١,٣٦٥,٣٣٥	١٧,٤٤٢	٢٠٢٣
٥,٣٩٢,٨٦٤	١,٨٣٢,٥٣٣	١,١٦٥,٢٢٠	١,٠٨٥,٨٢٣	١,٢٦٢,٦٧٦	٤٦,٦١٢	٢٠٢٢

## ذمم معيدي التأمين الدائنة

يمثل هذا البند الذمم الدائنة المتعلقة بعمليات إعادة التأمين والتي تم اخذ اعتبارها في احتساب موجودات ومطلوبات عقود إعادة التأمين.

٢٠٢٢	٢٠٢٣	
دينار	دينار	
١,٨٣٢,٧٨٥	١,٦٢٩,٧٤٦	شركات إعادة التأمين المحلية
٥,٧٠١,٧٠١	١٠,٣٩٩,١٧١	شركات إعادة التأمين الخارجية
٧,٥٣٤,٤٨٦	١٢,٠٢٨,٩١٧	

## (٩-ج) موجودات/ مطلوبات عقود إعادة التأمين - منهج تخصيص الأقساط

٢٠٢٣	الالتزام عن التغطية المتبقية		الالتزام عن التعويضات المتكبدة		الإجمالي
	عقود غير مثقلة بالاعباء	عقود مثقلة بالاعباء	القيمة الحالية للتدفقات النقدية	تعديلات المخاطر - غير المالية	
دينار	دينار	دينار	دينار	دينار	دينار
مطلوبات عقود إعادة التأمين كما في ا قانون الثاني ٢٠٢٣	-	-	-	-	-
موجودات عقود إعادة التأمين كما في ا قانون الثاني ٢٠٢٣	١,٤١٦,١٦٥	١٨,٨١٨	١٧,١٥٨,٩٩٨	٤٢٩,٢٦٥	١٩,٠٢٣,٢٤٦
موجودات عقود إعادة التأمين كما في ا قانون الثاني ٢٠٢٢	١,٤١٦,١٦٥	١٨,٨١٨	١٧,١٥٨,٩٩٨	٤٢٩,٢٦٥	١٩,٠٢٣,٢٤٦
مصرفوات خدمات إعادة التأمين	(٤٦,٥٥٩,٣١٥)	-	-	-	(٤٦,٥٥٩,٣١٥)
استرداد التعويضات المتكبدة	-	(٥٩٠,٨١٠)	١٨,٠٦٦,٢٤٠	٥١٥,٢٦٣	١٧,٩٩٠,٦٩٣
التغيرات المتعلقة بالخدمة السابقة - التغيرات في التدفق النقدي الحر المتعلق باسترداد التعويضات المتكبدة	-	٥٧٤,٣٣٧	٤,٦٨٠,٤٢٠	(٢٥٨,٤٨٦)	٤,٩٩٦,٢٧١
تأثير التغيرات في مخاطر عدم الأداء من قبل الجهة المصدرة لعقود إعادة التأمين المحتفظ بها	٢,٤٨١,٧٦٤	-	-	-	٢,٤٨١,٧٦٤
نتيجة خدمة إعادة التأمين	(٤٤,٠٧٧,٥٥١)	(١٦,٤٧٣)	٢٢,٧٤٦,٦٦٠	٢٥٦,٧٧٧	(٢١,٠٩٠,٥٨٧)
إيرادات التمويل من عقود إعادة التأمين المحتفظ بها	-	-	١٠,٥٣٩	٢٢٠	١٠,٧٥٩
إجمالي المبالغ المعترف بها في قائمة الدخل	(٤٤,٠٧٧,٥٥١)	(١٦,٤٧٣)	٢٢,٧٥٧,١٩٩	٢٥٦,٩٩٧	(٢١,٠٧٩,٨٢٨)
<b>التدفقات النقدية:</b>					
الأقساط المدفوعة بالصافي بعد عمولات الإسناد والمصرفوات الأخرى المنسوبة مباشرة	٤٠,٩١٤,٩٤٧	-	-	-	٤٠,٩١٤,٩٤٧
الاسترداد من إعادة التأمين	-	-	(٢٠,٦١٧,٥١٢)	-	(٢٠,٦١٧,٥١٢)
إجمالي التدفقات النقدية	٤٠,٩١٤,٩٤٧	-	(٢٠,٦١٧,٥١٢)	-	٢٠,٢٩٧,٤٣٥
مطلوبات عقود إعادة التأمين كما في ٣١ كانون الأول ٢٠٢٣	-	-	-	-	-
موجودات عقود إعادة التأمين كما في ٣١ كانون الأول ٢٠٢٣	(١,٧٤٦,٤٣٩)	٢,٣٤٥	١٩,٢٩٨,٦٨٥	٦٨٦,٢٦٢	١٨,٢٤٠,٨٥٣
صافي موجودات عقود إعادة التأمين كما في ٣١ كانون الأول ٢٠٢٣	(١,٧٤٦,٤٣٩)	٢,٣٤٥	١٩,٢٩٨,٦٨٥	٦٨٦,٢٦٢	١٨,٢٤٠,٨٥٣

(٩-ج) موجودات/ مطلوبات عقود إعادة التأمين - منهج تخصيص الأقساط

٢٠٢٢	الالتزام عن التغطية المتبقية		الالتزام عن التعويضات المتكبدة		الإجمالي
	عقود غير مثقلة بالاعباء	عقود مثقلة بالاعباء	القيمة الحالية للتدفقات النقدية	تعديلات المخاطر - غير المالية	
	دينار	دينار	دينار	دينار	دينار
مطلوبات عقود إعادة التأمين كما في ا كانون الثاني ٢٠٢٢	-	-	-	-	
موجودات عقود إعادة التأمين كما في ا كانون الثاني ٢٠٢٢	٣,٠٩٩,٠٩٧	١٠٢,١٨٦	٢٠,٢٢٩,٠٩٧	٤٢٧,٣٩٨	٢٣,٨٥٧,٧٧٨
التزام عقود إعادة التأمين كما في ا كانون الثاني ٢٠٢٢	٣,٠٩٩,٠٩٧	١٠٢,١٨٦	٢٠,٢٢٩,٠٩٧	٤٢٧,٣٩٨	٢٣,٨٥٧,٧٧٨
مصرفوات خدمات إعادة التأمين	(٤٢,٩٦٧,٠٦٦)	-	-	-	(٤٢,٩٦٧,٠٦٦)
استرداد التعويضات المتكبدة	-	(٤١٧,٢٦٣)	٢١,٣٨١,٧١٩	٦٢٩,٠٥٧	٢١,٥٩٣,٥١٤
التغيرات المتعلقة بالخدمة السابقة - التغيرات في التدفق النقدي الحر المتعلق باسترداد التعويضات المتكبدة	-	٣٣٣,٨٩٥	(١,٣٢٠,٤٢٢)	(٦٢٧,٤٠٦)	(١,٦١٣,٩٣٣)
تأثير التغيرات في مخاطر عدم الأداء من قبل الجهة المصدرة لعقود إعادة التأمين المحتفظ بها	٢,٥٠٦,٠٦٢	-	-	-	٢,٥٠٦,٠٦٢
نتيجة خدمة إعادة التأمين	(٤٠,٤٦١,٠٠٤)	(٨٣,٣٦٨)	٢٠,٠٦١,٢٩٧	١,٦٥١	(٢٠,٤٨١,٤٢٣)
إيرادات التمويل من عقود إعادة التأمين المحتفظ بها	-	-	٢٤,٠٩٥	٢١٥	٢٤,٣١٠
إجمالي المبالغ المعترف بها في قائمة الدخل	(٤٠,٤٦١,٠٠٤)	(٨٣,٣٦٨)	٢٠,٠٨٥,٣٩٢	١,٨٦٧	(٢٠,٤٥٧,١١٣)
التدفقات النقدية:					
الأقساط المدفوعة بالصافي بعد عمولات الإسناد والمصرفوات الأخرى المنسوبة مباشرة	٣٨,٧٧٨,٠٧٢	-	-	-	٣٨,٧٧٨,٠٧٢
الاستردادات من إعادة التأمين	-	-	(٢٣,١٥٥,٤٩١)	-	(٢٣,١٥٥,٤٩١)
إجمالي التدفقات النقدية	٣٨,٧٧٨,٠٧٢	-	(٢٣,١٥٥,٤٩١)	-	١٥,٦٢٢,٥٨١
مطلوبات عقود إعادة التأمين كما في ٣١ كانون الأول ٢٠٢٢	-	-	-	--	-
موجودات عقود إعادة التأمين كما في ٣١ كانون الأول ٢٠٢٢	١,٤١٦,١٦٥	١٨,٨١٨	١٧,١٥٨,٩٩٨	٤٢٩,٢٦٥	١٩,٠٢٣,٢٤٦
(التزام) موجودات عقود إعادة التأمين كما في ٣١ كانون الأول ٢٠٢٢	١,٤١٦,١٦٥	١٨,٨١٨	١٧,١٥٨,٩٩٨	٤٢٩,٢٦٥	١٩,٠٢٣,٢٤٦

(٩-ج) موجودات (مطلوبات) عقود إعادة التأمين - المنهج العام

٢٠٢٣	القيمة الحالية للتدفقات النقدية			تعديلات المخاطر - غير المالية		هامش الخدمة التعاقدية		الإجمالي	
	دينار			دينار		دينار		دينار	
مطلوبات عقود إعادة التأمين كما في ١ كانون الثاني ٢٠٢٣	٤٦,٨٣٥			١٠٢		٢٥,٨٤٤		٧٢,٧٨١	
موجودات عقود إعادة التأمين كما في ١ كانون الثاني ٢٠٢٣	-			-		-		-	
(التزام) موجودات عقود إعادة التأمين كما في ١ كانون الثاني ٢٠٢٣	٤٦,٨٣٥			١٠٢		٢٥,٨٤٤		٧٢,٧٨١	
التغيرات المتعلقة بالخدمة الحالية:									
التغييرات في تعديل المخاطر للمخاطر غير المالية نتيجة للمخاطر المنتهية	-			(١٧)		-		(١٧)	
التعديلات على أساس الخبرة المتعلقة بمصروفات خدمات التأمين	(٥٤,٦٣٥)			-		-		(٥٤,٦٣٥)	
التغيرات المتعلقة بالخدمة المستقبلية:									
التغييرات في التقديرات التي تعدل هامش الخدمة التعاقدية	-			-		١٥,٢٨٥		١٥,٢٨٥	
العقود المعترف بها مبدئيًا في الفترة									
التعديلات على أساس الخبرة - الناشئة عن الأقساط المستلمة في الفترة والمتعلقة بالخدمة المستقبلية	-			-		-		-	
نتيجة خدمات إعادة التأمين	(٥٤,٦٣٥)			(١٧)		١٥,٢٨٥		(٣٩,٣٦٧)	
ايرادات تمويل من عقود إعادة التأمين الصادرة									
إجمالي المبالغ المعترف بها في قائمة الدخل	(٥٤,٦٣٥)			(١٧)		١٥,٢٨٥		(٣٩,٣٦٧)	
التدفقات النقدية:									
أقساط مستلمة	٤٢,٥١٢			-		-		٤٢,٥١٢	
التعويضات والمصروفات الأخرى المدفوعة المنسوبة مباشرة	-			-		-		-	
التدفقات النقدية لحيازة عقود التأمين	-			-		-		-	
إجمالي التدفقات النقدية	٤٢,٥١٢			-		-		٤٢,٥١٢	
مطلوبات عقود إعادة التأمين كما في ٣١ كانون الأول ٢٠٢٣	٣٤,٧١٢			٨٥		٤١,١٢٩		٧٥,٩٢٦	
موجودات عقود إعادة التأمين كما في ٣١ كانون الأول ٢٠٢٣	-			-		-		-	
(التزام) موجودات عقود إعادة التأمين كما في ٣١ كانون الأول ٢٠٢٣	٣٤,٧١٢			٨٥		٤١,١٢٩		٧٥,٩٢٦	

## ٩-ج) موجودات (مطلوبات) عقود إعادة التأمين - المنهج العام

٢٠٢٢	القيمة الحالية للتدفقات النقدية	تعديلات المخاطر - غير المالية	هامش الخدمة التعاقدي	الإجمالي
	دينار	دينار	دينار	دينار
مطلوبات عقود إعادة التأمين كما في ا كانون الثاني ٢٠٢٢	١٨,١٧٧	٨٨	٤٤,٠١١	٦٢,٢٧٦
موجودات عقود إعادة التأمين كما في ا كانون الثاني ٢٠٢٢	-	-	-	-
التزام عقود إعادة التأمين كما في ا كانون الثاني ٢٠٢٢	١٨,١٧٧	٨٨	٤٤,٠١١	٦٢,٢٧٦
التغيرات المتعلقة بالخدمة الحالية:				
التغييرات في تعديل المخاطر للمخاطر غير المالية نتيجة للمخاطر المنتهية	-	١٤	-	١٤
التعديلات على أساس الخبرة المتعلقة بمصروفات خدمات التأمين	(١٨,١٣٣)	-	-	(١٨,١٣٣)
التغيرات المتعلقة بالخدمة المستقبلية:				
التغييرات في التقديرات التي تعدل هامش الخدمة التعاقدي	-	-	(١٨,١٦٧)	(١٨,١٦٧)
التغييرات في التقديرات التي تؤدي الى خسائر عقود محجفة او رد لهذه الخسائر	-	-	-	-
التعديلات على أساس الخبرة - الناشئة عن الأقساط المستلمة والمتعلقة بالخدمة المستقبلية	-	-	-	-
نتيجة خدمات إعادة التأمين	(١٨,١٣٣)	١٤	(١٨,٢٦٧)	(٣٦,٢٨٦)
مصرفات تمويل من عقود إعادة التأمين الصادرة	-	-	-	-
إجمالي المبالغ المعترف بها في قائمة الدخل	(١٨,١٣٣)	١٤	(١٨,٢٦٧)	(٣٦,٢٨٦)
التدفقات النقدية:				
أقساط مستلمة	٤٦,٧٩١	-	-	٤٦,٧٩١
التعويضات والمصرفات الأخرى المدفوعة المنسوبة مباشرة	-	-	-	-
التدفقات النقدية لحيازة عقود التأمين	-	-	-	-
إجمالي التدفقات النقدية	٤٦,٧٩١	-	-	٤٦,٧٩١
مطلوبات عقود إعادة التأمين كما في ٣١ كانون الأول ٢٠٢٢	٤٦,٨٣٥	١٠٢	٢٥,٨٤٤	٧٢,٧٨١
موجودات عقود إعادة التأمين كما في ٣١ كانون الأول ٢٠٢٢	-	-	-	-
موجودات (التزام) عقود إعادة التأمين كما في ٣١ كانون الأول ٢٠٢٢	٤٦,٨٣٥	١٠٢	٢٥,٨٤٤	٧٢,٧٨١



## ١. - ضريبة الدخل

### أ - مخصص ضريبة الدخل

تم احتساب مخصص ضريبة الدخل وفقاً لقانون ضريبة الدخل رقم (٣٤) لسنة ٢٠١٤ وتعديلاته وذلك عن نتائج أعمال الشركة للسنة المنتهية في ٣١ كانون الأول ٢٠٢٣ و٢٠٢٢.

إن الحركة الحاصلة على مخصص ضريبة الدخل هي كما يلي:

٣١ كانون الأول ٢٠٢٢	٣١ كانون الأول ٢٠٢٣	
دينار	دينار	
٨٥,٠٢١	٦٢٧,٥٢٤	رصيد كما في أول كانون الثاني
٤٨٧,٠٠٠	١,٤٨٩,٣٨٠	مصرف ضريبة الدخل للسنة
١٠٧,٣٩٦	-	الأثر الضريبي لبيع موجودات مالية بالقيمة العادلة من خلال قائمة الدخل الشامل الآخر
(٥١,٨٩٣)	(٧٣٥,١٧٧)	ضريبة الدخل المدفوعة
٦٢٧,٥٢٤	١,٣٨١,٧٢٧	

### ب - مصرف ضريبة الدخل

يمثل مصرف ضريبة الدخل الظاهرة في قائمة الدخل ما يلي:

٣١ كانون الأول ٢٠٢٢	٣١ كانون الأول ٢٠٢٣	
دينار	دينار	
٤٨٧,٠٠٠	١,٤٨٩,٣٨٠	ضريبة الدخل المستحقة عن أرباح للسنة
١٠٣,٩٢٨	(٤٠٢,٥٢٩)	أثر الضرائب المؤجلة
٥٩٠,٩٢٨	١,٠٨٦,٨٥١	مصرف ضريبة الدخل للسنة

### ج - مُلخص تسوية الربح المُحاسبى مع الربح الضريبي :

٣١ كانون الأول ٢٠٢٢	٣١ كانون الأول ٢٠٢٣	
دينار	دينار	
١,٧٥١,٢٥٨	٤,٣٠٩,٢٢٥	الربح المُحاسبى لفروع الأردن
٨٠٣,٩٥٧	١,٧٦٠,٤٠٣	يضاف: مصروفات غير مقبولة ضريبياً
(٥١٥,١٣٧)	(٣٦٨,٨٧٢)	ينزل: أرباح غير خاضعة للضريبة
٢,٠٤٠,٠٧٨	٥,٧٠٠,٧٥٦	الربح الضريبي للسنة
%٢٦	%٢٦	نسبة ضريبة الدخل
%٢٩	%١٩	نسبة ضريبة الدخل الفعلية

## د - الموجودات والمطلوبات الضريبية المؤجلة

ان تفاصيل الموجودات الضريبية المؤجلة هي كما يلي :

الحسابات المشمولة	٣١ كانون الأول ٢٠٢٣					٣١ كانون الأول ٢٠٢٢
	رصيد بداية الفترة	المبالغ المضافة	المبالغ المحررة	الرصيد في نهاية الفترة	الضريبة المؤجلة	الضريبة المؤجلة
	دينار	دينار	دينار	دينار	دينار	دينار
مخصص خسائر إئتمانية متوقعة	٣,٧٧١,٦٢٤	٤٧٠,٠٠٠	-	٤,٢٤١,٦٢٤	١,١٠٢,٨٢٢	٩٨٠,٦٢٢
مخصص تعويض نهاية الخدمة	٢٥٨,٤٢٥	٢٩,٤٦٦	٨٦,٤١٥	٢٠١,٤٧٦	٥٢,٣٨٤	٦٧,١٩٠
مطلوبات عقود التأمين	٣,٠٣٧,٧١٣	٩٠٦,٢٨٧	-	٣,٩٤٤,٠٠٠	١,٠٢٥,٤٤٠	٧٨٩,٨٠٥
خسائر تقييم موجودات مالية بالقيمة العادلة من خلال قائمة الدخل (داخل الأردن)	١,٠٨١,١٣٤	٢٢٨,٨٤٥	-	١,٣٠٩,٩٧٩	٣٤٠,٥٩٥	٢٨١,٠٩٥
خسائر تقييم موجودات مالية من خلال قائمة الدخل الشامل (داخل الأردن)	٤,٤٦٠,٧٥٧	-	٤,٤٦٠,٧٥٧	-	-	١٤٨,٣٩٦
خسائر تقييم موجودات مالية من خلال قائمة الدخل الشامل (خارج الأردن)	٥٧٠,٧٥١	٨٧٣,٢٨٩	-	١,٤٤٤,٠٤٠	٣٧٥,٤٥٠	٥٣٥,٢٩١
	١٣,١٨٠,٤٠٤	٢,٥٠٧,٨٨٧	٤,٥٤٧,١٧٢	١١,١٤١,١١٩	٢,٨٩٦,٦٩١	٢,٨٠٢,٣٩٩

ان تفاصيل المطلوبات الضريبية المؤجلة هي كما يلي :

الحسابات المشمولة	٣١ كانون الأول ٢٠٢٣				٣١ كانون الأول ٢٠٢٢
	رصيد بداية الفترة	المبالغ المضافة	الرصيد في نهاية الفترة	الضريبة المؤجلة	الضريبة المؤجلة
	دينار	دينار	دينار	دينار	دينار
أرباح تقييم موجودات مالية بالقيمة العادلة من خلال قائمة الدخل خارج الأردن	٢,٢٩١,٥١٨	-	٢,٢٩١,٥١٨	٢٧٤,٩٨٢	٢٧٤,٩٨٢
أرباح تقييم موجودات مالية بالقيمة العادلة من خلال قائمة الدخل الشامل	-	٥٧٩,٤٣٤	٥٧٩,٤٣٤	٦٩,٥٣٢	-
	٢,٢٩١,٥١٨	٥٧٩,٤٣٤	٢,٨٧٠,٩٥٢	٣٤٤,٥١٤	٢٧٤,٩٨٢

ان الحركة على حساب الموجودات الضريبية المؤجلة خلال / السنة هي كما يلي :

	٣١ كانون الأول ٢٠٢٣	٣١ كانون الأول ٢٠٢٢
	دينار	دينار
رصيد بداية / السنة	٢,٨٠٢,٣٩٩	٢,٨٤٤,٥٥٥
المضاف للموجودات الضريبية المؤجلة	٦٥٢,٠٥١	٧٧٧,١٥٣
المحذر من الموجودات الضريبية المؤجلة	(٥٥٧,٧٥٩)	(٨١٩,٣٠٩)
رصيد نهاية / السنة	٢,٨٩٦,٦٩١	٢,٨٠٢,٣٩٩

## هـ - الوضع الضريبي ص ٧٢ من التقرير السنوي

– تم اجراء تسوية نهائية لضريبة الدخل في الاردن حتى نهاية العام ٢٠١٨ ، وقامت الشركة بتقديم كشف التقدير الذاتي للاعوام من ٢٠١٩ و حتى ٢٠٢٢ .

قامت دائرة ضريبة الدخل بتدقيق البيانات المالية للسنوات ٢٠١٩ و ٢٠٢٠ وتم تعجيل كشف التقدير الذاتي المقدم من الشركة لهذه السنوات نتج عنه مطالبة الشركة بدفع فروقات ضريبية مقدارها ٧٥٦٠٠٠ دينار . وقامت الشركة برفض هذا التعديل وتم رفع قضية لدى محكمة الضريبة . وبأري إدارة الشركة والمستشار القانوني المكلف بمتابعة هذه القضية بأن النتيجة ستكون لصالح الشركة . لم يتم تدقيق البيانات المالية للسنوات ٢٠٢١ و ٢٠٢٢ من قبل دائرة ضريبة الدخل حتى تاريخ اعداد هذه القوائم المالية .

تم احتساب ضريبة الدخل المستحقة للسنة المنتهية في ٣١ كانون الاول ٢٠٢٢ وبرأي الادارة والمستشار الضريبي أن مخصصات المرصودة في القوائم المالية كافية لمواجهة أي التزامات ضريبية .

## II- ممتلكات ومعدات، صافي

إن تفاصيل هذا البند هي كما يلي:

٢٠٢٣	اراضي	مباني	معدات واجهزة واثاث	وسائط نقل	المجموع
دينار	دينار	دينار	دينار	دينار	دينار
الكلفة:					
الرصيد في أول كانون الثاني	٥١١,١١٣	٥٩٤,٤٦٩	١,٦٦١,٦٣٨	٣٧١,٥٥١	٣,١٣٨,٧٧١
اضافات	-	٢,٢٧٣	٣٤,٠٨٢	١٣٣,٤٧٤	١٦٩,٨٢٩
استيعادات	-	-	-	(١٣٩,٢٠٠)	(١٣٩,٢٠٠)
الرصيد في ٣١ كانون الأول	٥١١,١١٣	٥٩٦,٧٤٢	١,٦٩٥,٧٢٠	٣٦٥,٨٢٥	٣,١٦٩,٤٠٠
الاستهلاك المتراكم:					
استهلاك متراكم في أول كانون الثاني	-	٢٣٠,٧٦٩	١,٥٢٧,٧٩٢	٣١٣,٣٢٣	٢,٠٧١,٨٨٤
استهلاك السنة	-	١١,٠٦٩	٥٢,٦٥٩	٢٦,٧٩٦	٩٠,٥٢٤
استيعادات	-	-	-	(١٣٩,٢٠٠)	(١٣٩,٢٠٠)
استهلاك متراكم في ٣١ كانون الأول	-	٢٤١,٨٣٨	١,٥٨٠,٤٥١	٢٠٠,٩١٩	٢,٠٢٣,٢٠٨
صافي القيمة الدفترية للممتلكات والمعدات كما في ٣١ كانون الأول	٥١١,١١٣	٣٥٤,٩٠٤	١١٥,٢٦٩	١٦٤,٩٠٦	١,١٤٦,١٩٢

٢٠٢٢	اراضي	مباني	معدات واجهزة واثاث	وسائط نقل	المجموع
دينار	دينار	دينار	دينار	دينار	دينار
الرصيد في أول كانون الثاني	٥١١,١١٣	٥٩٤,١٣٦	١,٥٨٠,٤٢٢	٣٥٣,٠٥١	٣,٠٣٨,٧٢٢
اضافات	-	٣٣٣	٨١,٢١٦	٦٨,٥٠٠	١٥٠,٠٤٩
استيعادات	-	-	-	(٥٠,٠٠٠)	(٥٠,٠٠٠)
الرصيد كما في ٣١ كانون الأول	٥١١,١١٣	٥٩٤,٤٦٩	١,٦٦١,٦٣٨	٣٧١,٥٥١	٣,١٣٨,٧٧١
الاستهلاك المتراكم:					
استهلاك متراكم كما في أول كانون الثاني	-	٢١٩,٧٤٦	١,٤٧٥,٥٥٦	٣٥٣,٠٤٦	٢,٠٤٨,٣٤٨
استهلاك السنة	-	١١,٠٢٣	٥٢,٢٣٦	١٠,٢٧٦	٧٣,٥٣٥
استيعادات	-	-	-	(٤٩,٩٩٩)	(٤٩,٩٩٩)
استهلاك متراكم في ٣١ كانون الأول	-	٢٣٠,٧٦٩	١,٥٢٧,٧٩٢	٣١٣,٣٢٣	٢,٠٧١,٨٨٤
صافي القيمة الدفترية للممتلكات والمعدات في ٣١ كانون الأول	٥١١,١١٣	٣٦٣,٧٠٠	١٣٣,٨٤٦	٥٨,٢٢٨	١,٠٦٦,٨٨٧

## ١٢ - موجودات غير ملموسة، صافي

يتكون هذا البند مما يلي:

أنظمة حاسوب وبرامج		الكلفة:
٣١ كانون الأول		
٢٠٢٢	٢٠٢٣	
دينار	دينار	
١,٠٤٩,٦٨٣	١,٣٠٩,٥١٢	الرصيد في أول كانون الثاني
٢٥٩,٨٢٩	١٠٧,٥٢٤	إضافات
١,٣٠٩,٥١٢	١,٤١٧,٠٣٦	الرصيد في ٣١ كانون الأول
		الإطفاء المتراكم:
٨٠٩,٧٨٨	٩٦٧,٩٣٣	الرصيد في أول كانون الثاني
١٥٨,١٤٥	١٥٤,٤٥٩	إطفاءات
٩٦٧,٩٣٣	١,١٢٢,٣٩٢	الرصيد في ٣١ كانون الأول
٣٤١,٥٧٩	٢٩٤,٦٤٤	صافي القيمة الدفترية كما في ٣١ كانون الأول

## ١٣ - موجودات أخرى

يتكون هذا البند مما يلي :

٣١ كانون الأول ٢٠٢٢	٣١ كانون الأول ٢٠٢٣	
دينار	دينار	
١,٣٣٣,٢٢٦	١,٢١٦,٦٩٢	تأمينات قابلة للاسترداد
٦٦٩,٤٩٧	٥٧٠,٧٨٤	مصاريف مدفوعة مقدماً
١١٧,٣٨٢	٢٣٢,٤٩٥	إيرادات مستحقة وغير مقبوضة
١٠٠,٤٩٢	٨٧,١١٤	ذمم الموظفين
١,٥٨٦,٧٧٢	١,٦٥٦,٧١٧	ذمم أخرى
٣,٨٠٧,٣٦٩	٣,٧٦٣,٨٠٢	المجموع
٧٥,٧٧٨	٧٢,٧٩٥	ينزل: خسائر ائتمانية متوقعة
٣,٧٣١,٥٩١	٣,٦٩١,٠٠٧	

\*\* ان الحركة على مخصص الخسائر الائتمانية المتوقعة خلال السنة كما يلي:

٢٠٢٢	٢٠٢٣	
دينار	دينار	
٤٤,٩٠٨	٧٥,٧٧٨	رصيد بداية السنة
٣٠,٨٧٠	-	مخصص الخسائر الائتمانية المتوقعة للسنة
-	(٢,٩٨٣)	المسترد من الخسائر الائتمانية المتوقعة للسنة
٧٥,٧٧٨	٧٢,٧٩٥	رصيد نهاية السنة

## ١٤ - بنوك دائنة

يتكون هذا البند مما يلي:

٣١ كانون الأول ٢٠٢٢	٣١ كانون الأول ٢٠٢٣	
دينار	دينار	
٥,٠٠٠,٠٠٠	-	بنك الاردن *
٢,٧٨٧,٠٩٣	-	بنك القاهرة عمان **
١,٢٦٣,٤٥٦	-	البنك العربي ***
٩,٠٥٠,٥٤٩	-	

يمثل هذا البند الرصيد المستغل كما في ٣١ كانون الأول ٢٠٢٢ من تسهيلات جاري مدين الممنوحة من قبل بنك الأردن وبسقف ٥ مليون دينار وبمعدل فائدة ١٠٪ تحتسب على

أساس يومي وتقييد شهريا وهي ممنوحة بضمان ملاءة الشركة المالية. ان الهدف الرئيسي من هذه التسهيلات هو تمويل نشاط الشركة وتم تسديد الرصيد المستغل كما في ٢٠٢٣/١٢/٣١.

\*\* يمثل هذا البند الرصيد المستغل كما في ٣١ كانون الأول ٢٠٢٢ من تسهيلات جاري المدين الممنوحة من قبل بنك القاهرة عمان ويسقف ٨,٩ مليون دينار وبمعدل فائدة ١١,٢٥٪ تحتسب على أساس يومي وتقييد شهريا وهي ممنوحة بضمان ملاءة الشركة المالية. ان الهدف الرئيسي من هذه التسهيلات هو تمويل نشاط الشركة وتم تسديد الرصيد المستغل كما في ٢٠٢٣/١٢/٣١.

\*\*\*يمثل هذا البند الرصيد المستغل كما في ٣١ كانون الأول ٢٠٢٢ من تسهيلات جاري المدين الممنوحة من قبل البنك العربي ويسقف ٥,٥ مليون دينار وبمعدل فائدة ١١,٥٪ تحتسب على أساس يومي وتقييد شهريا وهي ممنوحة بضمان ملاءة الشركة المالية ان الهدف الرئيسي من هذه التسهيلات هو تمويل نشاط الشركة وتم تسديد الرصيد المستغل كما في ٢٠٢٣/١٢/٣١.

## ١٥ - مخصصات مختلفة

يتكون هذا البند مما يلي:

٣١ كانون الأول ٢٠٢٢	٣١ كانون الأول ٢٠٢٣	
دينار	دينار	
٩٨٣,٥٧١	٨٣٢,٠١١	مخصص تعويض نهاية الخدمة
١٥٢,٩٣٣	٢٦٨,٥٩٦	مخصص عمولة وثائق تأمين ارباب جماعية
٧٠,٧٩٧	٨٩,٠٨٥	مخصص رسوم إدارة التأمين
-	٤,٨٦٤	مخصص احتياطي التعثر في اعادة التأمين
٣,٤٠٠	٣,٤٠٠	مخصص بدل اجازات
١,٢١٠,٧٠١	١,١٩٧,٩٥٦	

الجدول التالي يبين الحركة على المخصصات المختلفة:

٣١ كانون الأول ٢٠٢٢	٣١ كانون الأول ٢٠٢٣				
رصيد نهاية السنة	رصيد نهاية السنة	المستخدم خلال السنة	المكون خلال السنة	رصيد بداية السنة	
دينار	دينار	دينار	دينار	دينار	
٣,٤٠٠	٣,٤٠٠	-	-	٣,٤٠٠	مخصص بدل اجازات
١٥٢,٩٣٣	٢٦٨,٥٩٦	-	١١٥,٦٦٣	١٥٢,٩٣٣	مخصص عمولة بوالص ارباب جماعية
-	٤,٨٦٤	-	٤,٨٦٤	-	مخصص احتياطي التعثر في اعادة التأمين
٧٠,٧٩٧	٨٩,٠٨٥	٣٤١,٧٣٧	٣٦٠,٠٢٥	٧٠,٧٩٧	مخصص رسوم إدارة التأمين
٩٨٣,٥٧١	٨٣٢,٠١١	٢٥٩,٠٣٠	١٠٧,٤٧٠	٩٨٣,٥٧١	مخصص تعويض نهاية الخدمة
١,٢١٠,٧٠١	١,١٩٧,٩٥٦	٦٠٠,٧٦٧	٥٨٨,٠٢٢	١,٢١٠,٧٠١	

## ١٦- مطلوبات أخرى

يتكون هذا البند مما يلي:

٣١ كانون الأول ٢٠٢٢	٣١ كانون الأول ٢٠٢٣	
دينار	دينار	
٩٤,٩٢٦	٦٥٩,٦٣٥	ضريبة مبيعات مستحقة
٣٦٠,٢٠١	٤٢٣,٩٨٠	إيرادات مقبوضة مقدما
١٢١,٣٢٨	١٧٧,٩٤٤	مصاريف مستحقة
٥٥,٠٠٠	٦٠,٠٠٠	مكافأة أعضاء مجلس الإدارة
٣٥,٤٥٤	٩٠,٦٨٩	أمانات وزارة المالية
١٤,٥٥٥	١٤,٥٩٦	أمانات حياة
٦,٠١٠	١٠,٢٤٣	أمانات فيزا غير مسددة
٥,٦٨٥	٥,٦٨٥	أمانات استحقاق وثائق تأمين فردية
٤,٧٩٠	٤,٩٢٠	أمانات مواقف سيارات
-	١٨٦,١٨٧	أخرى
٦٩٧,٩٤٩	١,٦٣٣,٧٨٩	

## ١٧ - رأس المال المدفوع

يبلغ رأس مال الشركة المُكتتب به والمدفوع ٣٠ مليون دينار كما في ٣١ كانون الأول ٢٠٢٣ و ٣١ كانون الأول ٢٠٢٢ مقسم الى ٣٠ مليون سهم بقيمة اسمية دينار أردني للسهم الواحد .

## ١٨ - الاحتياطي الإجمالي

تمثل المبالغ المتجمعة في هذا الحساب ما تم تحويله من الأرباح السنوية قبل الضرائب بنسبة ١٠٪ وحيث بلغ رصيد الاحتياطي ٢٥٪ من رأس مال الشركة المدفوع وفق قانون الشركات، وهو غير قابل للتوزيع على المساهمين.

## ١٩- احتياطي القيمة العادلة

إن الحركة الحاصلة على هذا البند خلال الفترة / السنة هي كما يلي :

٣١ كانون الأول ٢٠٢٢	٣١ كانون الأول ٢٠٢٣	
دينار	دينار	
٦,٨٢٣,٢٥٨	(٤,٣٧٤,٧٠١)	الرصيد بداية السنة
(١٠,٥٩١,٤٥٦)	٣,٣٢٥,٧٣٤	صافي التغير في القيمة العادلة - بالصادفي
(٦٠٦,٥٠٣)	-	المحول من احتياطي القيمة العادلة الى الأرباح المدورة
(٤,٣٧٤,٧٠١)	(١,٠٤٨,٩٦٧)	الرصيد نهاية السنة

## ٢ - الأرباح المدورة

إن الحركة الحاصلة على هذا البند خلال الفترة / السنة هي كما يلي :

٣١ كانون الأول ٢٠٢٢	٣١ كانون الأول ٢٠٢٣	
دينار	دينار	
٥,٩٣٦,٢٦٥	٥,٩٥٤,٩٥٢	الرصيد بداية السنة
(٦٤٨,٦٧٤)	-	اثر تطبيق المعيار الدولي رقم ١٧
٥,٢٨٧,٥٩١	٥,٩٥٤,٩٥٢	الرصيد المعدل
٦٠,٨٥٨	١,٨٠٩,٨٨٤	ربح السنة
٦٠٦,٥٠٣	-	المحول من احتياطي القيمة العادلة الى الأرباح المدورة
٥,٩٥٤,٩٥٢	٧,٧٦٤,٨٣٦	الرصيد نهاية السنة

أ. يشمل رصيد الأرباح المدورة ٢,٥٢١,٢٤١ دينار مقيد التصرف به لقاء موجودات ضريبية مؤجلة كما في ٣١ كانون الأول ٢٠٢٣ (٢,١١٨,٧١٢) دينار كما في ٣١ كانون الأول ٢٠٢٢).

أ. يشمل رصيد الأرباح المدورة ٢٣٥,٠٨٣ كما في ٣١ كانون الأول ٢٠٢٣ والذي يمثل الفرق ما بين العجز في احتياطي القيمة العادلة بمبلغ ١,٠٤٨,٩٦٩ دينار واثر التطبيق المبكر للمعيار الدولي رقم (٩) بمبلغ ١,٢٨٤,٠٥٢ دينار والذي يمثل فروقات إعادة تقييم يحظر التصرف به لحين تحقيقه وذلك بموجب تعليمات هيئة الأوراق المالية .

## أرباح مقترح توزيعها

بلغت نسبة الأرباح المقترح توزيعها على المساهمين للعام الحالي ١٢٪ من راس مال الشركة أي ما يعادل ٣,٦٠٠,٠٠٠ دينار ، وهذه النسبة خاضعة لموافقة الهيئة العامة للمساهمين بعد أخذ موافقة البنك المركزي الأردني ، في حين لم تقم الشركة بتوزيع أية أرباح على المساهمين في العام السابق .

## ٢١ - إيرادات عقود التأمين

٢٠٢٣	المركبات	الحريق	هندسي	مسؤولية	بحري	طبي	حوادث عامة	حياه	المجموع
دينار	دينار	دينار	دينار	دينار	دينار	دينار	دينار	دينار	دينار
إيرادات عقود التأمين	٢١,٩٤٤,٢١٢	١٧,٤٣٥,٦٣٠	١,٣١٥,٠٦٣	٨٦٨,٥٨٣	١,٣٦١,٨٩٦	١١,٠٨٧,١٥٥	١٧٢,٥١٩	٣١,٧٦٤,٨٧٩	٨٥,٩٣٩,٩٣٧
رسوم إصدار عقود التأمين	٩٠٤,٢٤٥	١٣٢,٣٢٥	٤٦,٣٧١	٩,٣٩٣	١٥,٥٩٧	٣٠٩,٤٠٢	١,١٨٦	٤٣٤,٠٣٨	١,٨٤٩,٥٥٧
المطالبات المتكبدة المتوقعة	-	-	-	-	-	-	-	١١٣,٠٨٥	١١٣,٠٨٥
تخصيص جزء من الأقساط المتعلقة باسترداد التدفقات النقدية لافتتاح التأمين	-	-	-	-	-	-	-	٧٤٦	٧٤٦
المصروفات المتكبدة المتوقعة	-	-	-	-	-	-	-	٩,٢٥٠	٩,٢٥٠
التغير في تعديلات المخاطر - غير المالية	-	-	-	-	-	-	-	٩٨	٩٨
	٢٢,٨٣٨,٤٥٧	١٧,٥٦٧,٩٥٥	١,٣٥٨,٤٣٤	٨٧٧,٩٧٦	١,٣٧٧,٤٩٣	١١,٣٩٦,٥٥٧	١٧٣,٧٠٥	٣٢,٣٢٢,٠٩٦	٨٧,٩١٢,٦٧٣
٢٠٢٢	المركبات	الحريق	هندسي	مسؤولية	بحري	طبي	حوادث عامة	حياه	المجموع
دينار	دينار	دينار	دينار	دينار	دينار	دينار	دينار	دينار	دينار
إيرادات عقود التأمين	١٨,٥٧٧,٥٧٠	١٤,١٢٤,٧٦٩	٢,٥٢٢,٠٤٤	٩٥٦,٥١٦	١,٣٢٨,٨٣١	١٠,٦٥٢,٨١٧	١٦٧,٨٤١	٢٩,٣٢٣,٩١٩	٧٧,٦٥٤,٣٠٧
رسوم إصدار عقود التأمين	٧٧٥,٣٦٥	١٣٦,٢٤٣	١٧,٢٥٤	١٠,١٨٢	١٥,٥٨١	٢٨٤,٢٥٢	١,٣٧١	٤٩٦,٦٣٧	١,٧٣٦,٨٨٥
مستردات تكاليف اقتناء البوالص	-	-	-	-	-	-	-	١١٠,٩١٤	١١٠,٩١٤
المطالبات المتكبدة المتوقعة	-	-	-	-	-	-	-	١,١٨٢	١,١٨٢
التغير في تعديلات المخاطر - غير المالية	-	-	-	-	-	-	-	٩,٦٥١	٩,٦٥١
المصروفات المتكبدة المتوقعة	-	-	-	-	-	-	-	٩٣	٩٣
	١٩,٣٥٢,٩٣٥	١٤,٢٦١,٠١٢	٢,٥٣٩,٢٩٨	٩٦٦,٦٩٨	١,٣٤٤,٤١٢	١٠,٩٣٧,٠٦٩	١٦٩,٢١٢	٢٩,٩٤٢,٣٩٦	٧٩,٥١٣,٠٣٥

## ٢٢ - مصروفات عقود التأمين

٣١ كانون الأول ٢٠٢٣	المركبات	الحريق والتأمينات العامة	الهندسي	المسؤولية	البحري	الطبي	حوادث عامة	الحياة	المجموع
مطالبات التأمين المتكبدة	(١٦,٦٤٦,١٣٣)	(١,٢٠٧,٦٨٢)	٥٣٥,٨٥٣	٤٢,٢٨٦	(٣٤٣,٧٨٥)	(٨,٧٥٧,٥٩٧)	(١١٣,٧٣٢)	(٢٣,٨٣٢,٨٨٨)	(٥٠,٣٢٣,٦٧٨)
اطفاء تكاليف الاستواء	(٣,٣٤٤,٠٧٠)	(٦٦٢,٤٦٥)	(٤٣,٤٩٩)	(٥٨,٤٣٥)	(١٥٥,٨٨٧)	(١,١٥٢,٩٢٢)	(٢٤,٠٠٩)	(٢,٤٩٨,٠٦٦)	(٧,٩٣٩,٣٥٣)
مصاريف إدارية وعمومية (إيضاح ٢٨)	(٢,٢٨٢,٢٧٠)	(٤٣٦,٢٠٨)	(٢٨,٣٦٥)	(٢٣,٩٠٩)	(٥٢,٣٩٢)	(٩٠١,٣٥١)	(٥,٩٨١)	(٦١٨,١٧٧)	(٤,٣٤٨,٦٥٣)
المسترد من خسارة العقود المثقلة بالاعباء	(٢٧٠,٩٤٨)	-	-	-	-	-	-	٤٠,٨٣٣	(٢٣٠,١١٥)
تعديلات المخاطر - غير المالية	(٧٥,٧٤٠)	(٢٨٥,٠٨٣)	١١١,٨٥٩	(٣٦,٣٦٨)	(٧٤,٠٩٠)	١١٠,١٤٢	(٢٦,٩١٣)	(١٢٨,٣٧٦)	(٤٠٤,٥٦٩)
مجموع مصاريف عقود التأمين	(٢٢,٦١٩,١٦١)	(٢,٥٩١,٤٣٨)	٥٧٥,٨٤٨	(٧٦,٤٢٦)	(٦٢٦,١٥٤)	(١٠,٧٠١,٧٢٨)	(١٧٠,٦٣٥)	(٢٧,٠٣٦,٦٧٤)	(٦٣,٢٤٦,٣٦٨)

٣١ كانون الأول ٢٠٢٢	المركبات	الحريق والتأمينات العامة	الهندسي	المسؤولية	البحري	الطبي	حوادث عامة	الحياة	المجموع
مطالبات التأمين المتكبدة	(١٤,٥٤٢,٦٤٥)	(٦٦٤,٣٥٩)	(٤١,١٠٧)	(٨٦,٨٢١)	(١٤٣,٣٧١)	(٨,٥٣٦,٦٠١)	٢٩,٢٦٠	(٢٢,٨٦٥,٩٧٩)	(٤٦,٨٥١,٦٢٣)
اطفاء تكاليف الاستواء	(٣,١٦٨,٣٣٦)	(٦٣٢,٥٨٩)	(٨٤,٤٩٩)	(٣٧,١٥٣)	(١٨٥,٨٠١)	(١,٣٥٩,٥٩٧)	(٢٢,٥٢٥)	(٢,٣٣١,٩٢٣)	(٧,٨٢٢,٤٢٣)
مصاريف إدارية وعمومية (إيضاح ٢٨)	(٢,٥٢٤,٨٢٧)	(٤٤٤,٣٤٠)	(٦٨,٤٢٢)	(٢٢,٦٩٦)	(١٠١,٠١٧)	(١,٠١٤,٨١٩)	(٧,٠٧٧)	(٦٧٣,٨٣٩)	(٤,٨٥٧,٠٣٧)
المسترد من خسارة العقود المثقلة بالاعباء	(٣٩٢,٦٣٢)	-	٤٩,٤٣٥	-	-	-	-	٦٤,٢٣١	(٢٧٨,٩٦٦)
تعديلات المخاطر - غير المالية	(١٤,١٨٥)	(١٠,١٦٦)	٦,٠٨٤	(٦٤٨)	٤,٤٢١	٣٥,٥٧١	١,٢٢٣	(٢٢,٩٨٠)	(٦٨٠)
مجموع مصاريف عقود التأمين	(٢٠,٦٤٢,٦٢٥)	(١,٧٥١,٤٥٤)	(١٣٨,٥٠٩)	(١٤٧,٣١٨)	(٤٢٥,٧٦٨)	(١٠,٨٧٥,٤٤٦)	٨٨١	(٢٥,٨٣٠,٤٩٠)	(٥٩,٨١٠,٧٢٩)

## ٢٣ - مصاريف التمويل - عقود التأمين ، بالصافي

٣١ كانون الأول ٢٠٢٢	٣١ كانون الأول ٢٠٢٣	
(٣٠١,٣٩٥)	(٣٣٠,٧٢٩)	مصاريف التمويل التمويل

قامت الشركة باستخدام معدلات خصم تتراوح بين ١٪ و ٤٪ كما في ٣١ كانون الأول ٢٠٢٣ (٣١ كانون الأول ٢٠٢٢: ١٪ و ٣٪)

## ٢٤ - إيرادات التمويل - عقود إعادة التأمين - بالصافي

٣١ كانون الأول ٢٠٢٢	٣١ كانون الأول ٢٠٢٣	
٢٤,٣١٠	١٠,٧٥٩	إيرادات التمويل

قامت الشركة باستخدام معدلات خصم تتراوح بين ١٪ و ٢٪ كما في ٣١ كانون الأول ٢٠٢٣, ٢٠٢٢



## ٢٥ - فوائد دائنة

٢٠٢٢	٢٠٢٣	
دينــــــــــــــــار	دينــــــــــــــــار	
٣٩١,٣٦٦	١,٠٤٠,٢٧١	فوائد بنكية مكتسبة
٢٠٠,٠٠٠	٢٠٠,٠٠٠	عوائد التوزيعات النقدية
٥٩١,٣٦٦	١,٢٤٠,٢٧١	المجموع
(٢٠٠,٠٠٠)	(٢٠٠,٠٠٠)	المبلغ المحول إلى إيرادات التأمين
٣٩١,٣٦٦	١,٠٤٠,٢٧١	

## ٢٦ - صافي أرباح الموجودات المالية والاستثمارات

يتكون هذا البند مما يلي :

٣١ كانون الأول ٢٠٢٢	٣١ كانون الأول ٢٠٢٣	
دينــــــــــــــــار	دينــــــــــــــــار	
٣٥١,٦٥٢	٤٧٨,٠٦١	عوائد التوزيعات النقدية للموجودات المالية بالقيمة العادلة من خلال قائمة الدخل
١٨٥,٧٥٩	٢٢,٨٦١	ارباح بيع موجودات مالية بالقيمة العادلة من خلال قائمة الدخل
٢٧٩,٤٠٠	٩١٧	ارباح تقييم موجودات مالية بالقيمة العادلة من خلال قائمة الدخل
٣٨٠,٧١٨	٣٦٨,٩٣١	صافي إيرادات الإيجارات
١,١٩٧,٥٢٩	٨٧٠,٧٧٠	المجموع

## ٢٧ - إيرادات أخرى

يتكون هذا البند مما يلي :

٢٠٢٢	٢٠٢٣	
دينــــــــــــــــار	دينــــــــــــــــار	
(١٢٧,٢٩٠)	(٨١,٣٥٩)	خسائر فروقات عملة
٢٣,٨٤٦	٢٧,٥٨٧	أقساط خدمة المساعدة على الطريق
٨٣,٦٣٩	١٣٦,٥١٩	أرباح معاهدات *
٧٥,٤٧٣	١١٦,٥١٩	خصم مكتسب
٢٧٨,١٦١	٤٩٧,٩٥٥	أخرى
٣٣٣,٨٢٩	٦٩٧,٢٢١	المجموع

\* يمثل هذا البند أرباح معاهدات بحري من قبل AWRIS وأرباح مشاركة حياة.

## ٢٨ - مصاريف إدارية وعمومية

يتكون هذا البند مما يلي :

٢٠٢٢	٢٠٢٣	
دينــــــــــــــــار	دينــــــــــــــــار	
٢,٥٢٢,٩٢٣	٢,٤٣٦,١٢٧	الرواتب والمكافآت
٥٠١,٩٤٨	٥٤٩,٦٨٢	مصاريف متنوعة التأمين الطبي
١٨٧,٨٣٨	٣٠١,٦٤١	مصرف خسائر ائتمانية متوقعة
٢٣٣,١٥٤	٢٥٠,٣٦٨	مصاريف طبية
٢٠١,٧٧٣	٢١٩,٠٣٨	استهلاكات واطفاءات
١٩٢,٨٦٩	٢١٧,١٩٦	رسوم هيئة التأمين
٢٠٦,٠٠٥	٢١٥,٨٢٠	مصاريف وأتعاب محاماة
١٩٠,٣٨٦	٢١٠,٦١٣	حصة الشركة من الضمان الاجتماعي
١١٥,٣٥٤	١٧١,٤٧٢	خدمات برامج الحاسوب
٢٠٧,٦٢٢	١٤٩,٩٣٦	رسوم حكومية ورسوم اخرى
١٢٤,٢١٢	١٤٣,٠٤٥	مصاريف الاتحاد الاردني لشركات التأمين
١٠٧,٧٤٣	١١٧,٦٤٣	سفر وتنقلات
٧٧,٩٩٠	١١٥,٨٣٤	أتعاب مهنية
١١٨,٩٢٧	٩٤,١٣٣	مصاريف التسويق
١٠٦,٤٢٩	٩٣,٧٣٥	بريد واتصالات
٧١,٧٨٢	٨٨,٨٨١	مصاريف ديون معدومة وخصم مسموم به
١٨,٨٢٨	٨٣,٥١٢	تبرعات وكراميات
١٦٢,٩٦٣	٧٣,٣٠٢	مصاريف متنوعة تأمين المركبات
٧٧,٤٨٣	٦٩,٥٧٢	بدل تنقلات أعضاء مجلس الإدارة
٥٠,٠٢٩	٦٩,٢٩٨	إيجارات
٦٢,٣١٥	٦٧,٨١٨	قرطاسية ومطبوعات
٤٩,٤٦٢	٤٧,٥٤٩	مياه وكهرباء وتدفئة
٤٧,٥٥٢	٣٨,٦٧٢	مصاريف تأمين
٤٨,٨٤٧	٣٤,٠٩١	مصاريف عطاءات وكفالات
٥,٧٧٤	٣,٩٣٢	دعاية ونشر وإعلان
١٩,٠٣١	٢٧,٩٥٠	مخصص تعويض ترك الخدمة
٢٤,٧٩٥	٢٢,٠٠٨	عمولة الكفيل الوطني /الخارج
١٨,٨١٤	٢١,٣٨٢	الضيافة والهدايا
٩,٠٣٩	٨,٦٠٢	اشتراكات
٢,٦٧٤	٧,٦١٢	تدريب وتطوير الموظفين
٦,١٠٩	٥,٦٩٠	فوائد وعمولات بنكية
٧,٧٣٩	٥,٦٦١	صيانة الحاسوب
٣,٤٤٣	٢,٧٧١	صيانة
١,٢٣٣	٧٧٩	رخص استخدام برامج الحاسوب
٥,٠٢٥	٥٤٩	مصاريف اعادة التقييم
١,١١٧,٥٢٦	٥٢٢,٤٧٠	أخرى
٦,٩٠٥,٦٣٦	٦,٤٨٨,٣٨٤	المجموع
٤,٨٥٧,٠٣٧	٤,٣٤٨,٦٥٣	المصاريف الادارية والعمومية الموزعه على مصروفات عقود التأمين
٢,٠٤٨,٥٩٩	٢,١٣٩,٧٣١	المصاريف الادارية والعمومية الغير الموزعه على مصروفات عقود التأمين

## ٢٩ - مصاريف أخرى

يتكون هذا البند مما يلي :

٢٠٢٢	٢٠٢٣	
دينــــــــــــــــار	دينــــــــــــــــار	
٣٩,٤٨٧	٢٩,٤٦٦	تعويض نهاية الخدمة
٥٥,٠٠٠	٥٥,٠٠٠	مكافأة أعضاء مجلس الادارة
٩٤,٤٨٧	٨٤,٤٦٦	

### ٣ - الحصة الأساسية والمخفضة للسهم من ربح السنة

يتم احتساب الربح للسهم الواحد بقسمة الربح للسنة على المعدل المرجح لعدد الاسهم خلال السنة وبيانها كما يلي :

٣١ كانون الأول ٢٠٢٢	٣١ كانون الأول ٢٠٢٣	
دينار	دينار	
٦٠,٨٥٨	١,٨٠٩,٨٨٤	ربح السنة
سهم	سهم	
٣٠,٠٠٠,٠٠٠	٣٠,٠٠٠,٠٠٠	المتوسط المرجح لعدد الاسهم
دينار / سهم	دينار / سهم	
٠/٠٠٢	٠/٠٦٠	حصة السهم من ربح السنة (أساسي ومخفض)

### ٣١ - النقد وما في حكمه

يتكون هذا البند مما يلي :

٣١ كانون الأول ٢٠٢٢	٣١ كانون الأول ٢٠٢٣	
دينار	دينار	
٢٠,١٩٧,٧٤٧	٢٤,١٤٤,٦٢١	ودائع تستحق خلال ثلاثة أشهر (إيضاح ٣)
٤,٦٧٩,٣٩٩	٢,٦٨٤,١٧٣	حسابات جارية لدى البنوك (إيضاح ٨)
٣٦,٩٢٧	٣٦,٢٠٥	نقد في الصندوق (إيضاح ٨)
(٩,٠٥٠,٥٤٩)	-	ينزل: بنوك دائنة (إيضاح ١٥)
١٥,٨٦٣,٥٢٤	٢٦,٨٦٤,٩٩٩	النقد وما في حكمه

### ٣٢ - الأرصدة والمعاملات مع أطراف ذات علاقة

تمثل الجهات ذات العلاقة الشركاء والشركات التي هم فيها مساهمين رئيسيين والشركات التابعة والإدارة التنفيذية العليا للشركة، هذا ويتم اعتماد الأسعار والشروط المتعلقة بهذه العمليات من قبل إدارة الشركة.

- فيما يلي مُلخص المُعاملات مع الأطراف ذات العلاقة خلال / السنة :

٣١ كانون الأول ٢٠٢٢	٣١ كانون الأول ٢٠٢٣	
دينار	دينار	
		بنود قائمة المركز المالي:
٦٤٤,٣٢١	٧٢٤,٦٨٣	ذمم مدينة
١,١٥٧,٤٢٢	١,٤٨١,٥٤١	ذمم دائنة
٣١ كانون الأول ٢٠٢٢	٣١ كانون الأول ٢٠٢٣	
دينار	دينار	
		بنود قائمة الدخل:
٦٥٠,٣٧١	٨٦٨,٤٠٢	أقساط تأمين
١,٠٦٦,٤٩٤	-	مبالغ مدفوعة لمعيدي التأمين بالصافي

إن جميع المعاملات مع أطراف ذات علاقة تتمثل في مجلس إدارة الشركة وأطراف ذو صلة بهم .

فيما يلي مُلخص لمنافع (رواتب ومُكافآت ومنافع أُخرى) الإدارة التنفيذية العليا للشركة :

٣١ كانون الأول ٢٠٢٢	٣١ كانون الأول ٢٠٢٣	
دينار	دينار	
٤٥٥,٣٣٩	٤٦٣,٤٦٢	رواتب ومُكافآت أُخرى

### ٣٣ - القضايا المقامة على الشركة

هنالك قضايا مقامة ضد الشركة للمطالبة بتعويضات حوادث مختلفة ، وقد بلغ مجموع القضايا المحددة القيمة حوالي ٦١٨,٢٧٦ دينار لدى المحاكم كما في ٣١ كانون الأول ٢٠٢٣ (١,٨١٥,٨٧٤ دينار كما في ٣١ كانون الأول ٢٠٢٢) ، وبأري الإدارة ومحامي الشركة فانه لن يترتب على الشركة التزامات تفوق المبالغ المخصصة لها ضمن مخصص الادعاءات.

### ٣٤ - التزامات محتملة

كان على الشركة بتاريخ المعلومات المالية التزامات ممكن ان تطراً تتمثل في كفالات بنكيه بقيمة ٢,٨٧٩,٨٩٥ دينار وهي بضمانه الملاعة المالية للشركة كما في ٣١ كانون الأول ٢٠٢٣ (٣,٠١٥,٨٩٦ دينار كما في ٣١ كانون الأول ٢٠٢٢) .

### ٣٥ - مستويات القيمة العادلة

#### أ - القيمة العادلة للموجودات المالية للشركة والمحددة بالقيمة العادلة بشكل مستمر:

القيمة العادلة هي السعر الذي يتم استلامه لبيع أصل أو دفعة لتحويل التزام في معاملة منظمة بين المشاركين في السوق في تاريخ القياس بغض النظر عما اذا كان هذا السعر يمكن ملاحظته مباشرة أو تقديره باستخدام تقنية تقييم أخرى. عند تقدير القيمة العادلة للأصل أو الالتزام، تأخذ الشركة بعين الاعتبار خصائص الأصل أو الالتزام اذا أخذ المشاركون في السوق تلك الخصائص في الاعتبار عند تسعير الأصل أو الالتزام في تاريخ القياس.

ان بعض الموجودات المالية للشركة مقيمة بالقيمة العادلة في نهاية كل سنة مالية ، والجدول التالي يوضح معلومات حول كيفية تحديد القيمة العادلة لهذه الموجودات المالية (طرق التقييم و المدخلات المستخدمة).

٣١ كانون الأول ٢٠٢٣	المستوى ١	المستوى ٢	المستوى ٣	الاجمالي
دينار	دينار	دينار	دينار	دينار
موجودات مالية:				
موجودات مالية بالقيمة العادلة من خلال الدخل الشامل الآخر	١٩,٢٠٦,٧٢٥	-	٤,٤٥٤,٥٠٤	٢٣,٦٦١,٢٢٩
موجودات مالية بالقيمة العادلة من خلال قائمة الدخل	٢,٤٠٧,٦٠٥	-	-	٢,٤٠٧,٦٠٥
موجودات مالية بالتكلفة المطفأة	-	-	٦٧٣,٥٥٠	٦٧٣,٥٥٠
	٢١,٦١٤,٣٣٠	-	٥,١٢٨,٠٥٤	٢٦,٧٤٢,٣٨٤
٣١ كانون الأول ٢٠٢٢				
موجودات مالية:				
موجودات مالية بالقيمة العادلة من خلال الدخل الشامل الآخر	١٥,٧٧١,٩٨٧	-	٤,١٤٥,٤٠٧	١٩,٩١٧,٣٩٤
موجودات مالية بالقيمة العادلة من خلال قائمة الدخل	٢,٨٤٨,٢٨٤	-	-	٢,٨٤٨,٢٨٤
موجودات مالية بالتكلفة المطفأة	-	-	-	-
	١٨,٦٢٠,٢٧١	-	٤,١٤٥,٤٠٧	٢٢,٧٦٥,٦٧٨

لم تكن هنالك أي تحويلات بين المستوى الاول والمستوى الثاني خلال كل من السنة المنتهية في ٣١ كانون الأول ٢٠٢٣ والسنة المنتهية في ٣١ كانون الاول ٢٠٢٢

٣٦ - القيمة العادلة للموجودات والمطلوبات المالية التي لا تظهر بالقيمة العادلة بالقوائم المالية لا يوجد فروقات جوهرية بين القيمة الدفترية والقيمة العادلة للموجودات والمطلوبات المالية كما في نهاية العام ٢٠٢٣ و ٢٠٢٢

### ٣٧ - إدارة المخاطر

أولاً : الإفصاحات الوصفية :

إن إدارة المخاطر هي عملية قياس و تقييم للمخاطر وتطوير الإستراتيجيات لإدارتها، حيث تتضمن هذه الإستراتيجيات نقل المخاطر إلى جهة أخرى وتجنبها وتقليل آثارها السلبية على الشركة بالإضافة الى قبول بعض أو كل تبعاتها

. إن إدارة المخاطر تنقسم الى أربعة اقسام :

أولاً: المخاطر المادية ومن الأمثلة على هذا النوع من المخاطر (الكوارث الطبيعية والحرائق، الحوادث و غيرها من المخاطر الخارجية التي ليس لها علاقة بأعمال الشركة) .

ثانياً: المخاطر القانونية وهي المخاطر الناتجة عن الدعاوى القضائية او أي مخاطر ناتجة عن القوانين والتشريعات الصادرة عن هيئة التأمين وعدم الالتزام بها.

ثالثاً : المخاطر غير الملموسة والتي يصعب التعرف عليها ومثال على ذلك مخاطر المعرفة لدى الموظفين والتي تحدث عند تطبيق معرفة ناقصة. وكذلك مخاطر العلاقات وتحدث عند وجود تعاون غير فعال مع العملاء. هذه المخاطر جميعها تقلل بشكل مباشر إنتاجية الموظف في المعرفة وتقلل فعالية الإنفاق والربح والخدمة والنوعية والسمعة ونوعية المكاسب .

ان إدارة المخاطر المتبعة لدى المجموعة تعتمد على إعطاء الأولويات، بحيث أن المخاطر ذات الخسائر الكبيرة واحتمالية حدوثها عالية تعالج أولاً بينما المخاطر ذات الخسائر الأقل واحتمالية حدوث أقل تعالج فيما بعد.

### سياسة إدارة المخاطر

#### أولاً : التخطيط والتحضير

لقد تم وضع خطة نطاق العمل واسس اعتماد وتقييم المخاطر في المجموعة من خلال استحداث دائرة الجودة والتطوير المؤسسي التي تراقب هذا الأداء

#### ثانياً : تحديد المخاطر

تتمثل مخاطر أي عقد تأمين في امكانية وقوع الحدث المؤمن عليه. لذلك يجب التعرف على هذه الحوادث من مصدرها فعندما يتم التعرف على الحدث أو مصدرها فإن الحوادث التي تنتج عن هذا المصدر قد تقود إلى مخاطر جديدة يمكن معالجتها قبل حدوثها. هنالك طرق عديدة لتحديد المخاطر ومنها التحديد بناءً على الاهداف حيث أن كل قسم من اقسام الشركة لديه اهداف معينة يسعى الى الوصول اليها ففي حالة وجود أي حدث يحد من الوصول الى هذه الاهداف يعتبر خطراً. على هذا الاساس يتم دراسة هذا الخطر ومتابعته. كما ان هنالك نوع لتحديد الخطر يتم فيه التحديد بناءً على التصنيف وما هو إلا عبارة عن تصنيف شامل لجميع المصادر المحتملة للمخاطر . وهنالك نوع آخر لتحديد المخاطر وهو النظر الى المخاطر الشائعة وخصوصاً للشركات المشابهة .

#### ثالثاً : كيفية التعامل مع المخاطر

تقوم المجموعة بالتعامل مع المخاطر المحتملة بالطرق التالية :

- النقل: وهو عملية تحميل جهة أخرى للخطر وذلك عن طريق العقود أو الوقاية المالية .
- التجنب: وهو عملية فعالة لتفادي الخطر وذلك بتجنب الأعمال التي قد تؤدي الى حدوث الخطر. عملية التجنب هي خير وقاية من الخطر ولكن هذه العملية قد تؤدي الى حرمان المجموعة من ممارسة بعض الأعمال التي قد تكون مربحة للمجموعة.
- التقليل: هي عملية لتقليل الخسارة الناتجة عن حدوث الخطر .

• القبول: يجب ان يكون هنالك سياسة لقبول المخاطر التي لا يمكن تفاديها. حيث ان اساس القبول للمخاطر الصغيرة يعتبر إستراتيجية فعالة

#### رابعاً : الخطة

كما تم وضع خطة للتعامل مع المخاطر واضحة و سهلة التطبيق، من خلال سياسة التسعير التي تعتمد على الاحصائيات التاريخية لتفادي حصول خسائر في أي فرع من فروع التأمين بحيث يفي القسط بتغطية المخاطر التراكمية المحتملة.

#### خامساً : التنفيذ

تقوم الدوائر الفنية بالمجموعة بتنفيذ الخطة ، بحيث يتم التخفيف من آثار المخاطر، كما يتم تجنب كافة المخاطر التي يمكن تجنبها.

#### سادساً :مراجعة الخطة وتقييمها

تقوم دائرة المخاطر بمواكبة التطور الحاصل في الشركة، بحيث تعمل على تطوير وتحديث الخطة المعمول بها بشكل دائم ومستمر

#### الترتيبات المتبعة لإدارة المخاطر

##### المحددات

يتم إعتماد وإعطاء أولوية قصوى لدائرة المخاطر مما يؤثر على إنتاجية الشركة ومدى ربحيتها. لذا تكون مهمة دائرة المخاطر التمييز بين الخطر الفعلي و الشك، وتعطي الأولويات للمخاطر ذات الخسائر الكبيرة و احتمالية حدوثها كبيرة ليتسنى تفاديها.

##### مسؤوليات إدارة المخاطر

- تحديث قاعدة بيانات المخاطرة بشكل دائم ومستمر .
- التنبؤ بأي خطر محتمل
- التعاون مع الإدارة التنفيذية لمعالجة المخاطر والتقليل من الخطورة .
- إعداد الخطط والتقارير عن المخاطر بشكل مستمر، وذلك بهدف تفادي الخطر المحتمل أو التقليل من إمكانية حدوثه.

##### إستراتيجية التعامل مع المخاطر

- تحديد أهداف المجموعة.
- توضيح الإستراتيجيات لأهداف المجموعة.
- تمييز الخطر .
- تقدير الخطر .
- إيجاد الطرق لمعالجة الخطر وتفاديه.

#### ثانياً: الافصاحات الكمية:

##### أ مخاطر التأمين

##### أ - مخاطر التأمين

تتمثل مخاطر أي عقد تأمين في إمكانية وقوع الحدث المؤمن عليه وعدم التأكد من مبلغ الإدعاء المتعلق بذلك الحدث وذلك نظرًا لطبيعة عقد التأمين حيث المخاطر متقلبة وغير متوقعة بالنسبة لعقود التأمين المتعلقة بفئة تأمينية، حيث يمكن تطبيق نظرية الاحتمالات للتسعير والإحتياطي، فإن المخاطر الأساسية التي تواجه الشركة هي إن الإدعاءات المتكبدة والدفعات المتعلقة بها قد تزيد عن القيمة الدفترية لإلتزامات التأمين. هذا قد يحدث إذا كانت إمكانية وخطورة الإدعاءات أكبر من المتوقع، لأن أحداث التأمين غير ثابتة وتختلف من سنة لأخرى فإن التقديرات قد تختلف عن الإحصائيات المتعلقة بها.

أظهرت الدراسات أنه كلما كانت عقود التأمين متشابهة كلما قاربت التوقعات معدل الخسارة الفعلية. كما إن وجود تنوع في مخاطر التأمين التي يتم تغطيتها يؤدي إلى انخفاض احتمالات الخسارة الكلية للتأمين.

تقوم الشركة بمزاولة اعمال التأمين ضد الحريق ، الحوادث، التأمين البحري والنقل، اعمال التأمين على المركبات ، المسؤولية،

الطيران والطبي وأعمال التأمين على الحياة من خلال فرعها الرئيسي الواقع في منطقة جبل عمان الدوار الثالث في مدينة عمان - وفروعها الخارجية في دولة الامارات العربية المتحدة والكويت.

تقوم الشركة من خلال كادرها من موظفين مهنيين واداريين بالعمل على تقديم افضل خدمة لعملائها ، حيث تم وضع خطة لحمايتها من المخاطر المحتملة سواء كانت طبيعية أو غير طبيعية ، وهذا يستلزم توفير المخصصات اللازمة وكذلك توفير الأجهزة الفنية اللازمة المتمكنة من الحفاظ على استمرارية الشركة وديمومتها، ومن هنا جاءت الحاجة الماسة لوضع الإستراتيجية لإدارة المخاطر .

## الخطوات المتبعة في تحديد الإفتراضات

تعتمد هذه الخطوات على البيانات الداخلية المستمدة من تقارير المطالبات ربع السنوية وكذلك فرز عقود التأمين المنفذة كما في تاريخ قائمة المركز المالي الموحدة وذلك بهدف إستخلاص عقود التأمين القائمة. يتم الإعتماد في إختيار النتائج المعمول بها لحوادث السنة لكل نوع من أنواع التأمين على تقييم الآلية التي تعتبر الانسب لملاحظة التطور التاريخي.

## ٢ - تطور الإدعاءات -

تظهر الجداول أدناه الإدعاءات الفعلية بناءً على تقديرات الإدارة في نهاية السنة (مقارنة بالتوقعات للسنوات الأربع الماضية على أساس السنة التي تم الإبلاغ بها عن المطالبة لتأمينات السيارات وعلى أساس السنة التي تم بها اكتتاب التأمين للتأمينات العامة الأخرى، كما يلي :

## الإجمالي - تأمينات المركبات:

السنة التي وقع بها الحادث	٢٠١٩ وما قبلها	٢٠٢٠	٢٠٢١	٢٠٢٢	٣١ كانون الأول ٢٠٢٣	المجموع
دينار	دينار	دينار	دينار	دينار	دينار	دينار
كما في نهاية السنة	-	١١,٨٧١,٩٠٩	١٣,٤٤٩,٦٨٩	١٥,٤٧١,٥١٢	١٨,٢٠٧,٩٢٣	٥٩,٠٠١,٠٣٣
بعد سنة	-	١١,١٦٠,٩٢٧	١٢,٥٧٢,٧١٥	١٤,٨٣٩,١٩٦	-	٣٨,٥٧٢,٨٣٨
بعد سنتين	-	١١,١٥٨,٠٩٣	١٢,٣٢١,٥٢٩	-	-	٢٣,٤٧٩,٦٢٢
بعد ثلاث سنوات	-	١١,٢١٤,١٧٢	-	-	-	١١,٢١٤,١٧٢
اجمالي المطالبات التراكمية المدفوعة	-	١٠,٤٧٧,٤٦٩	١١,٣٦٩,٦٤٥	١٢,٦٣٥,٨٤٩	١٠,٦٨٥,٣٤٦	٤٥,١٦٨,٣٠٩
اجمالي المطلوبات	٤,١١٤,٠٢٨	٧٣٦,٧٠٣	٩٥١,٨٨٤	٢,٢٠٣,٣٤٦	٧,٥٢٢,٥٧٧	١٥,٥٢٨,٥٣٨
تأثير الخصم	-	-	-	-	-	( ٢٧٠,٦٢١ )
اجمالي المطلوبات مقابل المطالبات المتكبدة	٤,١١٤,٠٢٨	٧٣٦,٧٠٣	٩٥١,٨٨٤	٢,٢٠٣,٣٤٦	٧,٥٢٢,٥٧٧	١٥,٢٥٧,٩١٧

## الصافي - تأمينات المركبات:

السنة التي وقع بها الحادث	٢٠١٩ وما قبلها	٢٠٢٠	٢٠٢١	٢٠٢٢	٣١ كانون الأول ٢٠٢٣	المجموع
دينار	دينار	دينار	دينار	دينار	دينار	دينار
كما في نهاية السنة	-	١١,٦٢٤,١٠٥	١٣,٢١٩,٥٣٣	١٥,١١٠,١٩٥	١٧,٧٩٧,٠٦٧	٥٧,٧٥٠,٩٠٠
بعد سنة	-	١٠,٩٢٢,٧٣٥	١٢,٣٥٨,٢٤١	١٤,٤٧٨,٦٣٥	-	٣٧,٧٥٩,٦١١
بعد سنتين	-	١٠,٩١٠,٨٧٢	١٢,١١٩,٦٣٣	-	-	٢٣,٠٣٠,٥٠٥
بعد ثلاث سنوات	-	١٠,٩٦٩,٨٤٦	-	-	-	١٠,٩٦٩,٨٤٦
اجمالي المطالبات التراكمية المدفوعة	-	١٠,٢٦٢,٤٧١	١١,١٧٦,٤٣٨	١٢,٣٩٢,٨٠١	١٠,٣٩٨,٧٥٧	٤٤,٢٣٠,٤٦٧
اجمالي المطلوبات	٣,٩١٠,٩٧٧	٧٠٧,٣٧٥	٩٤٣,١٩٥	٢,٠٨٥,٨٣٣	٧,٣٩٨,٣١٠	١٥,٠٤٥,٦٩٠
تأثير الخصم	-	-	-	-	-	( ٢٦٥,٠٨٣ )
اجمالي المطلوبات مقابل المطالبات المتكبدة	٣,٩١٠,٩٧٧	٧٠٧,٣٧٥	٩٤٣,١٩٥	٢,٠٨٥,٨٣٣	٧,٣٩٨,٣١٠	١٤,٧٨٠,٦٠٧

## الإجمالي - التأمين الصحي:

السنة التي وقع بها الحادث	٢٠١٩ وما قبلها	٢٠٢٠	٢٠٢١	٢٠٢٢	٣١ كانون الأول ٢٠٢٣	المجموع
	دينار	دينار	دينار	دينار	دينار	دينار
كما في نهاية السنة	-	٦,٩٤٨,٣٩٤	٧,٨٩٣,٦٤٢	٨,٢٦٢,٨٢٠	٨,٦٩٤,٨٦٦	٣١,٧٩٩,٧٢٢
بعد سنة	-	٦,٧٧٥,٣١٣	٨,١٧٤,٨٤٤	٨,٢٩٥,٤٥٥	-	٢٣,٢٤٥,٦١٢
بعد سنتين	-	٦,٧٨٠,٧٠٣	٨,٢٠١,٢٤٠	-	-	١٤,٩٨١,٩٤٣
بعد ثلاث سنوات	-	٦,٧٨١,٤٢٩	-	-	-	٦,٧٨١,٤٢٩
اجمالي المطلوبات التراكمية المدفوعة	-	٦,٧٨١,٤٢٩	٨,١٧٥,٨٥٨	٨,٢٩٥,١١٠	٧,٣٦٦,٣٨٢	٣٠,٦١٨,٧٧٩
اجمالي المطلوبات	-	-	٢٥,٣٨٢	٣٤٥	١,٣٢٨,٤٨٤	١,٣٥٤,٢١١
تأثير الخصم	-	-	-	-	-	-
اجمالي المطلوبات مقابل المطلوبات المتكبدة	-	-	٢٥,٣٨٢	٣٤٥	١,٣٢٨,٤٨٤	١,٣٥٤,٢١١

## الصادي - التأمين الصحي:

السنة التي وقع بها الحادث	٢٠١٩ وما قبلها	٢٠٢٠	٢٠٢١	٢٠٢٢	٣١ كانون الأول ٢٠٢٣	المجموع
	دينار	دينار	دينار	دينار	دينار	دينار
كما في نهاية السنة	-	٣,٦٧٩,١٣٤	٤,٣١٠,٩٥٠	٤,٥٠٧,٤٨٠	٤,٧٢٢,٢٨٤	١٧,٢١٩,٨٤٨
بعد سنة	-	٣,٥٨٣,٢١٢	٤,٤٧٣,٧٧٣	٤,٥١٧,٨١٤	-	١٢,٥٧٤,٧٩٩
بعد سنتين	-	٣,٥٨٤,٤٩٩	٤,٤٨٢,١١٧	-	-	٨,٠٦٦,٦١٦
بعد ثلاث سنوات	-	٣,٥٨٤,٨٩٨	-	-	-	٣,٥٨٤,٨٩٨
اجمالي المطلوبات التراكمية المدفوعة	-	٣,٥٨٤,٨٩٨	٤,٤٧٤,٧٣٠	٤,٥١٧,٦١٦	٤,٠٠٥,٦٣٦	١٦,٥٨٢,٨٨٠
اجمالي المطلوبات	-	-	٧,٣٨٧	١٩٨	٧١٦,٦٤٨	٧٢٤,٢٣٣
تأثير الخصم	-	-	-	-	-	-
اجمالي المطلوبات مقابل المطلوبات المتكبدة	-	-	٧,٣٨٧	١٩٨	٧١٦,٦٤٨	٧٢٤,٢٣٣

## الإجمالي - الحريق والاضرار الاخرى للممتلكات:

السنة التي وقع بها الحادث	٢٠١٩ وما قبلها	٢٠٢٠	٢٠٢١	٢٠٢٢	٣١ كانون الأول ٢٠٢٣	المجموع
	دينار	دينار	دينار	دينار	دينار	دينار
كما في نهاية السنة	-	٣,٨٩٨,٤٩٢	١,٤٠٥,١٧٩	٢,١٨٩,٩٣٢	١,٤٠٥,٢٨١	٨,٨٩٨,٨٨٤
بعد سنة	-	٢,٣٣١,٧٠٩	٢٧٠,٥٠٥	٢,١٩٩,٠٥٥	-	٤,٨٠١,٢٦٩
بعد سنتين	-	٢,٢٠٤,٤٧٠	٢٨٦,٦٧٢	-	-	٢,٤٩١,١٤٢
بعد ثلاث سنوات	-	٢,٠٨٧,٤٥٥	-	-	-	٢,٠٨٧,٤٥٥
اجمالي المطلوبات التراكمية المدفوعة	-	٢,٠٧٥,٩٧٣	٢٥٤,٧٣٠	٧٦١,١٩٢	٢٨٠,٩٣٤	٣,٣٧٢,٨٢٩
اجمالي المطلوبات	١,٢٨٤,٩٩٠	١١,٤٨١	٣١,٩٤٣	١,٤٣٧,٨٦٣	١,١٢٤,٣٤٧	٣,٨٩٠,٦٢٤
تأثير الخصم	-	-	-	-	-	-
اجمالي المطلوبات مقابل المطلوبات المتكبدة	١,٢٨٤,٩٩٠	١١,٤٨١	٣١,٩٤٣	١,٤٣٧,٨٦٣	١,١٢٤,٣٤٧	٣,٨٩٠,٦٢٤



## الصافي - الحريق والاضرار الاخرى للممتلكات:

السنة التي وقع بها الحادث	٢٠١٩ وما قبلها	٢٠٢٠	٢٠٢١	٢٠٢٢	٣١ كانون الأول ٢٠٢٣	المجموع
دينار	دينار	دينار	دينار	دينار	دينار	دينار
كما في نهاية السنة	-	٢٠٤,٦٧٦	٧١,٥٦٤	١٨٠,٩٢٤	١,٠٠٥,١٤٢	١,٤٦٢,٣٠٦
بعد سنة	-	٢٣٦,٧٦٤	٢٨,٤٥٠	(٢٩٦,٣٠٦)	-	(٣١,٠٩٢)
بعد سنتين	-	١٣٠,٠٩٢	٢٥,٨٩٨	-	-	١٥٥,٩٩٠
بعد ثلاث سنوات	-	١٠٥,٩٥٣	-	-	-	١٠٥,٩٥٣
اجمالي المطالبات التراكمية المدفوعة	-	٩٨,٠٤١	٢٧,٩٩٤	٩٢,٨٧٢	٨٤,٨٨١	٣٠٣,٧٨٨
اجمالي المطلوبات	(٣٤٠,٣٩٤)	٧,٩١١	(٢,٠٩٦)	(٣٨٩,١٧٨)	٩٢٠,٢٦١	١٩٦,٥٠٤
تأثير الخصم	-	-	-	-	-	-
اجمالي المطلوبات مقابل المطالبات المتكبدة	(٣٤٠,٣٩٤)	٧,٩١١	(٢,٠٩٦)	(٣٨٩,١٧٨)	٩٢٠,٢٦١	١٩٦,٥٠٤

## الإجمالي - التأمين البحري:

السنة التي وقع بها الحادث	٢٠١٩ وما قبلها	٢٠٢٠	٢٠٢١	٢٠٢٢	٣١ كانون الأول ٢٠٢٣	المجموع
دينار	دينار	دينار	دينار	دينار	دينار	دينار
كما في نهاية السنة	-	١,١٨٧,٢٨٥	٤٥٧,٤٧٨	٣٩٤,٦٤٠	٤٠١,٤٦٤	٢,٤٤٠,٨٦٧
بعد سنة	-	٩٦٦,٤٢٨	٤٣٥,٥٧٠	٣٧٩,٦٢٦	-	١,٧٨١,٦٢٤
بعد سنتين	-	٩٦٤,٩٦٢	٤٢٠,٧٤٨	-	-	١,٣٨٥,٧١٠
بعد ثلاث سنوات	-	٩٨٥,٠٧٤	-	-	-	٩٨٥,٠٧٤
اجمالي المطالبات التراكمية المدفوعة	-	٨٨٨,١١٢	٣٠٤,٩٤٩	٣١٨,٥٣٤	١٥٣,٩٥١	١,٦٦٥,٥٤٦
اجمالي المطلوبات	٣٨٢,٨٢٣	٩٦,٩٦٢	١١٥,٧٩٩	٦١,٠٩٣	٢٤٧,٥١٣	٩٠٤,١٩٠
تأثير الخصم	-	-	-	-	-	-
اجمالي المطلوبات مقابل المطالبات المتكبدة	٣٨٢,٨٢٣	٩٦,٩٦٢	١١٥,٧٩٩	٦١,٠٩٣	٢٤٧,٥١٣	٩٠٤,١٩٠

## الصافي - التأمين البحري:

السنة التي وقع بها الحادث	٢٠١٩ وما قبلها	٢٠٢٠	٢٠٢١	٢٠٢٢	٣١ كانون الأول ٢٠٢٣	المجموع
دينار	دينار	دينار	دينار	دينار	دينار	دينار
كما في نهاية السنة	-	١٩٣,٥٣٦	١١٨,٧٩٢	١١٨,٧٨٣	١٥٧,٧٠٣	٥٨٨,٨١٤
بعد سنة	-	١٢٩,٥٣٣	١٠١,٠٣١	١٠٦,١٤٩	-	٣٣٦,٧١٣
بعد سنتين	-	١٢٩,٤٤٦	٩٤,٠٩١	-	-	٢٢٣,٥٣٧
بعد ثلاث سنوات	-	١٣٤,٣٣٧	-	-	-	١٣٤,٣٣٧
اجمالي المطالبات التراكمية المدفوعة	-	١٢٣,٢٦٦	٨١,١٩٠	٩٧,٨٤٦	٤٤,٤٧٠	٣٤٦,٧٧٢
اجمالي المطلوبات	٢٣,٠٦٤	١١,٠٧٢	١٢,٩٠١	٨,٣٠٣	١١٣,٢٣٣	١٦٨,٥٧٣
تأثير الخصم	-	-	-	-	-	-
اجمالي المطلوبات مقابل المطالبات المتكبدة	٢٣,٠٦٤	١١,٠٧٢	١٢,٩٠١	٨,٣٠٣	١١٣,٢٣٣	١٦٨,٥٧٣

## الإجمالي - المسؤولية المدنية:

السنة التي وقع بها الحادث	٢٠١٩ وما قبلها	٢٠٢٠	٢٠٢١	٢٠٢٢	٣١ كانون الأول ٢٠٢٣	المجموع
دينار	دينار	دينار	دينار	دينار	دينار	دينار
كما في نهاية السنة	-	١,٢٣٩,٦١١	٤٠٢,٤٠١	٢٤٦,٣٦٢	١٥٣,٣٠٢	٢,٠٤١,٦٧٦
بعد سنة	-	٣٢,٣٧١	٢٤٤,٥٠٧	٧٣,٩٦٧	-	٣٥٠,٨٤٥
بعد سنتين	-	٣٢,٩٦٧	٢١٥,٦١٨	-	-	٢٤٨,٥٨٥
بعد ثلاث سنوات	-	٤٠,٧٠٢	-	-	-	٤٠,٧٠٢
اجمالي المطلوبات التراكمية المدفوعة	-	٨,٤٣٥	٩,٩١٦	٤٣,٧١٧	١٥,٥٢١	٧٧,٥٨٩
اجمالي المطلوبات	١٣,٤٤٥	٣٢,٢٦٧	٢٠٥,٧٠٢	٣٠,٢٥٠	١٣٧,٧٨٠	٤١٩,٤٤٤
تأثير الخصم	-	-	-	-	-	-
اجمالي المطلوبات مقابل المطلوبات المتكبدة	١٣,٤٤٥	٣٢,٢٦٧	٢٠٥,٧٠٢	٣٠,٢٥٠	١٣٧,٧٨٠	٤١٩,٤٤٤

## الصافي - المسؤولية المدنية:

السنة التي وقع بها الحادث	٢٠١٩ وما قبلها	٢٠٢٠	٢٠٢١	٢٠٢٢	٣١ كانون الأول ٢٠٢٣	المجموع
دينار	دينار	دينار	دينار	دينار	دينار	دينار
كما في نهاية السنة	-	١٣٠,٣٨٢	١٨,١٤٧	٣٩,٣٦٣	٩٦,٧٨١	٢٨٤,٦٧٣
بعد سنة	-	٦,٣٦٠	١,٢٦٤	٧,٧٣٨	-	١٥,٣٦٢
بعد سنتين	-	٥,٤٢٢	(٤٧,٧٠١)	-	-	(٤٢,٢٧٩)
بعد ثلاث سنوات	-	(٤١٦)	-	-	-	(٤١٦)
اجمالي المطلوبات التراكمية المدفوعة	-	٢,٥٢٣	٢,٩٧٥	١٠,٣٤٧	٤,٥٩٣	٢٠,٤٣٨
اجمالي المطلوبات	(٣,٣٥٤)	(٢,٩٣٩)	(٥٠,٦٧٥)	(٢,٦١٠)	٩٢,١٨٨	٣٢,٦١٠
تأثير الخصم	-	-	-	-	-	-
اجمالي المطلوبات مقابل المطلوبات المتكبدة	(٣,٣٥٤)	(٢,٩٣٩)	(٥٠,٦٧٥)	(٢,٦١٠)	٩٢,١٨٨	٣٢,٦١٠

## الإجمالي - الحياة:

السنة التي وقع بها الحادث	٢٠١٩ وما قبلها	٢٠٢٠	٢٠٢١	٢٠٢٢	٣١ كانون الأول ٢٠٢٣	المجموع
دينار	دينار	دينار	دينار	دينار	دينار	دينار
كما في نهاية السنة	-	١٦,٦٥٠,٤٧٥	٢٦,٦٤١,٤١٢	١٩,٩٧٧,٣٧٧	٢١,٥٢٠,١١٣	٨٤,٧٨٩,٣٧٧
بعد سنة	-	١٦,٧٤٩,٩٧٨	٢٨,٨٨٣,٠٢٨	٢١,٩١١,٨٤٤	-	٦٧,٥٤٤,٨٥٠
بعد سنتين	-	١٦,٩١٦,٠٢٣	٢٨,٩٨٣,٠١٧	-	-	٤٥,٨٩٩,٠٤٠
بعد ثلاث سنوات	-	١٧,٠١٠,٦٤١	-	-	-	١٧,٠١٠,٦٤١
اجمالي المطلوبات التراكمية المدفوعة	-	١٦,٦٤٠,١٩١	٢٨,٠٦٠,٦٥١	٢٠,٤٤٣,٢٨٤	١٤,٣٠٤,٤٢٧	٧٩,٤٤٨,٥٥٣
اجمالي المطلوبات	١,٣١٨,٦٥٠	٣٧٠,٤٥٠	٩٢٢,٣٦٦	١,٤٦٨,٥٦١	٧,٢١٥,٦٨٦	١١,٢٩٥,٧١٣
تأثير الخصم	-	-	-	-	-	-
اجمالي المطلوبات مقابل المطلوبات المتكبدة	١,٣١٨,٦٥٠	٣٧٠,٤٥٠	٩٢٢,٣٦٦	١,٤٦٨,٥٦١	٧,٢١٥,٦٨٦	١١,٢٩٥,٧١٣

## الصافي - الحياة:

السنة التي وقع بها الحادث	٢٠١٩ وما قبلها	٢٠٢٠	٢٠٢١	٢٠٢٢	٣١ كانون الأول ٢٠٢٣	المجموع
	دينار	دينار	دينار	دينار	دينار	دينار
كما في نهاية السنة	-	٤,٢٨١,٨٠٢	٥,٨٤٦,٣١٥	٥,٠٦٦,٨٨٦	٥,٥٣٧,٣١٨	٢٠,٧٣٢,٣٢١
بعد سنة	-	٤,٢٣٥,١١١	٦,٥٣٣,١٠٩	٥,٦٦٩,٨٢٧	-	١٦,٤٣٨,٠٤٧
بعد سنتين	-	٤,٢٨٠,٥٠٠	٦,٥٠٢,٠١٥	-	-	١٠,٧٨٢,٥١٥
بعد ثلاث سنوات	-	٤,٢٩٣,٩٧٢	-	-	-	٤,٢٩٣,٩٧٢
اجمالي المطلوبات التراكمية المدفوعة	-	٤,٢١٦,٥٢٩	٦,٣٤٤,٣٠٢	٥,٣٩٢,٩٢٣	٣,٩٨٨,٩٧٢	١٩,٩٤٢,٧٢٦
اجمالي المطلوبات	١,٣١٨,٦٥٠	٣٧٠,٤٥٠	٩٢٢,٣٦٦	١,٤٦٨,٥٦١	٧,٢١٥,٦٨٦	١١,٢٩٥,٧١٣
تأثير الخصم	-	-	-	-	-	-
اجمالي المطلوبات مقابل المطلوبات المتكبدة	١,٣١٨,٦٥٠	٣٧٠,٤٥٠	٩٢٢,٣٦٦	١,٤٦٨,٥٦١	٧,٢١٥,٦٨٦	١١,٢٩٥,٧١٣

## الإجمالي - الفروع الأخرى:

السنة التي وقع بها الحادث	٢٠١٩ وما قبلها	٢٠٢٠	٢٠٢١	٢٠٢٢	٣١ كانون الأول ٢٠٢٣	المجموع
	دينار	دينار	دينار	دينار	دينار	دينار
كما في نهاية السنة	-	٩٠,٢٣٨	٢٠٣,٦٤٤	٥١,١١١	١٣٩,٩١٠	٤٨٤,٩٠٣
بعد سنة	-	٦٣,٣٩٦	١٧٨,١٩٥	٦١,٧١٥	-	٣٠٣,٣٠٦
بعد سنتين	-	٦٥,١٢٩	١٧٦,٠٤٨	-	-	٢٤١,١٧٧
بعد ثلاث سنوات	-	٦٥,٣٦١	-	-	-	٦٥,٣٦١
اجمالي المطلوبات التراكمية المدفوعة	-	٤٦,٦٦٦	١٦٣,٤١٢	٤٨,٥٨٥	٢٣,٢٥٥	٢٨١,٩١٨
اجمالي المطلوبات	١٣٨,٦٥٦	١٨,٦٩٤	١٢,٦٣٧	١٣,١٣١	١١٦,٦٥٥	٢٩٩,٧٧٣
تأثير الخصم	-	-	-	-	-	-
اجمالي المطلوبات مقابل المطلوبات المتكبدة	١٣٨,٦٥٦	١٨,٦٩٤	١٢,٦٣٧	١٣,١٣١	١١٦,٦٥٥	٢٩٩,٧٧٣

## الصافي - الفروع الأخرى:

السنة التي وقع بها الحادث	٢٠١٩ وما قبلها	٢٠٢٠	٢٠٢١	٢٠٢٢	٣١ كانون الأول ٢٠٢٣	المجموع
	دينار	دينار	دينار	دينار	دينار	دينار
كما في نهاية السنة	-	٣٢,٦٩٤	٧٨,١٨٣	٤١,٦٠١	١١٦,٢٤٩	٢٦٨,٧٢٧
بعد سنة	-	٢٧,٣٨٥	٦٥,٠٥٨	٥٨,٤٨٦	-	١٥٠,٩٢٩
بعد سنتين	-	٢٨,٨٢٥	٦٢,٧١٤	-	-	٩١,٥٣٩
بعد ثلاث سنوات	-	٢٩,٠٧٠	-	-	-	٢٩,٠٧٠
اجمالي المطلوبات التراكمية المدفوعة	-	١٧,٣٧٥	٥٦,٧٧٥	٤٨,٥٨٥	٢٣,٢٥٥	١٤٥,٩٩٠
اجمالي المطلوبات	٥٢,٥٣٦	١١,٦٩٤	٥,٩٤٠	٩,٩٠١	٩٢,٩٩٤	١٧٣,٠٦٥
تأثير الخصم	-	-	-	-	-	-
اجمالي المطلوبات مقابل المطلوبات المتكبدة	٥٢,٥٣٦	١١,٦٩٤	٥,٩٤٠	٩,٩٠١	٩٢,٩٩٤	١٧٣,٠٦٥

### ٣ - تركيز مخاطر التأمين

فيما يلي جداول تبين تركيزات المخاطر حسب أنواع التأمين والتوزيع الجغرافي والقطاعي. تتركز مخاطر بعض مكونات مطلوبات عقود التأمين طبقاً لنوع التأمين كما يلي:

٢٠٢٢		٢٠٢٣		
اجمالي	صافي	اجمالي	صافي	
دينار	دينار	دينار	دينار	
١٤,٧٨٤,٧٢٢	١٤,٢٨٤,٤٩٥	١٦,٠٨٢,٦٨٥	١٥,٥٩٥,٢٠٥	المركبات
١,١٥٣,١٣٥	١٨٣,٤٦٨	٩٩٩,٨٥٤	٢٠٥,٣٨٨	البحري والنقل
٤,٣٦٨,٠٤٢	٢٧٩,٦٨٨	٤,٣١٣,١٩٨	٢٩٠,٩٢٧	الحريق والاصرار الاخرى للممتلكات
٥١٧,٨٧٨	٣٩,٢٩٧	٤٦٢,٤٦٢	٤٤,٦٨٢	المسؤولية المدنية
١,٤٢٧,٦٥٨	٧٩٠,٩٩٧	١,٤٢٩,٥٠٣	٧٨٣,٤٤٢	الطبي
٨,٣٧١,٩١٦	١,٦٦٤,٥٨١	١١,٨٠١,٧٣٣	٢,٥١٠,٥٠٥	حياة
٢٩٣,٤٥٦	١٤٣,٩٨٠	٣٣٥,٤٢٨	١٩٨,٥٨٤	فروع اخرى
٣٠,٩١٦,٨٠٧	١٧,٣٨٦,٥٠٦	٣٥,٤٢٤,٨٦٣	١٩,٦٢٨,٧٣٣	المجموع

تتركز الموجودات والمطلوبات طبقاً للتوزيع الجغرافي والقطاعي كما يلي :

٣١ كانون الأول ٢٠٢٢		٣١ كانون الأول ٢٠٢٣		
مطلوبات	موجودات	مطلوبات	موجودات	
دينار	دينار	دينار	دينار	
				أ - حسب المناطق الجغرافية
٤٣,٩٩٤,٢٤٥	٨٦,٦٩٩,٨٩٥	٤٧,٣٢٣,٨٤٩	٩٤,٠٥٧,٨٨٥	داخل المملكة
٩,٢٤٠,٦٣٢	٥,٤٩٦,٢٤٠	٦,٢٧٣,٤٧٩	٣,٩٤١,٤٩٩	دول الشرق الأوسط الأخرى
-	-	-	-	أوروبا
-	-	-	-	آسيا *
-	-	-	-	إفريقيا *
-	-	-	-	أمريكا
-	-	-	-	دول أخرى
٩,٢٤٠,٦٣٢	٥,٤٩٦,٢٤٠	٦,٢٧٣,٤٧٩	٣,٩٤١,٤٩٩	
٥٣,٢٣٤,٨٧٧	٩٢,١٩٦,١٣٥	٥٣,٥٩٧,٣٢٨	٩٧,٩٩٩,٣٨٤	المجموع

\* باستثناء دول الشرق الأوسط.

٣١ كانون الأول ٢٠٢٢		٣١ كانون الأول ٢٠٢٣		
مطلوبات	موجودات	مطلوبات	موجودات	
دينار	دينار	دينار	دينار	
				ب - حسب القطاع
٩,٧١١	٧٥٠,٠٣٣	١٤,٦٤١	٧٠٧,٢٨٧	قطاع عام
				قطاع خاص
٥٦,٠٢٢,٢٥٧	٨٨,٨٧٣,١٧٧	٥٣,٣١٠,٥٢٤	٩٤,٧٧٧,٤٢٧	شركات ومؤسسات
٢٠٢,٩٠٩	٢,٥٧٢,٩٢٥	٢٧٢,١٦٣	٢,٥١٤,٦٧٠	افراد
٥٣,٢٣٤,٨٧٧	٩٢,١٩٦,١٣٥	٥٣,٥٩٧,٣٢٨	٩٧,٩٩٩,٣٨٤	المجموع

## حساسية مخاطر التأمين

فيما يلي جدول يوضح أثر التغير الممكن المعقول في أسعار أقساط الاكتتاب على قائمة الدخل الموحدة وحقوق الملكية الموحدة مع بقاء جميع المتغيرات الأخرى المؤثرة ثابتة.

٢٠٢٣	نسبة التغير	هامش الخدمة التعاقدية		الأثر على ربح السنة قبل الضريبة		الأثر على حقوق الملكية	
		اجمالي	صافي	اجمالي	صافي	اجمالي	صافي
		دينار	دينار	دينار	دينار	دينار	دينار
معدل الوفيات	٪+٥	٤,٠١٥	٣٨,٧٤٣	(٨٥١)	٣١,١٠٤	(٨٥١)	٣١,١٠٤
معدل الوفيات	٪-٥	(٤,٠٧٨)	٣٩,٤٠٢	٨٣٤	٣٤,٧٩٨	٨٣٤	٣٤,٧٩٨
طول العمر	٪+٥	(٤,٠٧٨)	٣٩,٤٠٢	٨٣٤	٣٤,٧٩٨	٨٣٤	٣٤,٧٩٨
طول العمر	٪-٥	٤,٠١٥	٣٨,٧٤٣	(٨٥١)	٣١,١٠٤	(٨٥١)	٣١,١٠٤
المصروفات	٪+٥	٣,٥٧٠	٢,٨٨٦	٣٩٩	(٦,٤١١)	٣٩٩	(٦,٤١١)
المصروفات	٪-٥	(٣,٥٧٩)	٣٥,٥٠٧	(٤٠٧)	٣٢,٥٥٤	(٤٠٧)	٣٢,٥٥٤
معدل الانقضاء	٪+٥	١,٦٨١	٤٠,٩٢١	٥,٣٠٢	٣٨,٠٧٥	٥,٣٠٢	٣٨,٠٧٥
معدل الانقضاء	٪-٥	(١,٢٣٣)	٣٧,٧٠٧	(٥,٣١٣)	٢٧,٨٤١	(٥,٣١٣)	٢٧,٨٤١

٢٠٢٢	نسبة التغير	هامش الخدمة التعاقدية		الأثر على ربح السنة قبل الضريبة		الأثر على حقوق الملكية	
		اجمالي	صافي	اجمالي	صافي	اجمالي	صافي
		دينار	دينار	دينار	دينار	دينار	دينار
معدل الوفيات	٪+٥	٤,٢٧٣	٢,١٠٧	(١,٦٤٣)	(٥,٤٦٤)	(١,٦٤٣)	(٥,٤٦٤)
معدل الوفيات	٪-٥	(٤,٣٣٦)	٢,١٧٣	١,٦٢٥	(١,٢٤١)	١,٦٢٥	(١,٢٤١)
طول العمر	٪+٥	(٤,٣٣٦)	٢,١٧٣	١,٦٢٥	(١,٢٤١)	١,٦٢٥	(١,٢٤١)
طول العمر	٪-٥	٤,٢٧٣	٢,١٠٧	(١,٦٤٣)	(٥,٤٦٤)	(١,٦٤٣)	(٥,٤٦٤)
المصروفات	٪+٥	٣,٥٩٦	٥,٧٤٨	٢٠٣	(٣,١٤٠)	٢٠٣	(٣,١٤٠)
المصروفات	٪-٥	(٣,٦٠١)	(١,٤٤٨)	(٢٠٧)	(٣,٥٥٠)	(٢٠٧)	(٣,٥٥٠)
معدل الانقضاء	٪+٥	(٧٥)	٢,٥٠٢	٢,٦٠١	(٨٦٠)	٢,٦٠١	(٨٦٠)
معدل الانقضاء	٪-٥	٤٩٥	٢,٢٢٥	(٢,٦٠٨)	(٥,٨٢٨)	(٢,٦٠٨)	(٥,٨٢٨)

## ب - المخاطر المالية

تتبع الشركة سياسات مالية لإدارة المخاطر المختلفة ضمن استراتيجية محددة وتتولى إدارة الشركة رقابة وضبط المخاطر وإجراء التوزيع الاستراتيجي الأمثل لكل من الموجودات المالية والمطلوبات المالية، وتشمل المخاطر أسعار الفائدة، مخاطر الائتمان، مخاطر أسعار العملات الأجنبية ومخاطر السوق.

وتتبع الشركة سياسة التحوط المالي لكل من الموجودات المالية والمطلوبات المالية كلما دعت الحاجة إلى ذلك، وهو التحوط المتعلق بمخاطر مستقبلية متوقعة.

## ١ - مخاطر السوق

يوضح الجدول التالي حساسية قائمة الدخل (للموجودات المالية بالقيمة العادلة من خلال قائمة الدخل) والتغير المتراكم في القيمة العادلة (للموجودات المالية من خلال قائمة الدخل الشامل الآخر) نتيجة للتغيرات الممكنة المعقولة على أسعار الأسهم، مع بقاء جميع المتغيرات الأخرى المؤثرة ثابتة:

التغير في المؤشر	الأثر على ربح السنة	الأثر على حقوق الملكية	
%	دينار		
٥	١٢٠,٣٨٠	٩٦٠,٣٣٦	٢٠٢٣
٥	١٤٢,٤١٤	٧٨٨,٥٩٩	٢٠٢٢

في حال كان هنالك تغير سلبي يكون الأثر مساوي للتغير أعلاه مع عكس الإشارة.

## ٢ - مخاطر أسعار الفائدة

إن الشركة معرضة لمخاطر أسعار الفائدة على موجوداتها ومطلوباتها والتي تحمل فائدة مثل الودائع لدى البنوك.

تتراوح معدلات الفائدة على أرصدة الودائع لدى البنوك بالدينار من ٣٪ - ٦٪ والدولار من ٠,٠٥٪ إلى ٠,٢٥٪، كما في ٣١ كانون الأول ٢٠٢٣ (٣١ كانون الأول ٢٠٢٢: معدلات الفائدة على أرصدة الودائع لدى البنوك بالدينار من ٢٪ - ٤٪ والدولار من ٠,٠٥٪ إلى ٠,٢٥٪).

يوضح الجدول التالي حساسية قائمة الدخل للتغيرات الممكنة على أسعار الفائدة كما في ٣١ كانون الأول ٢٠٢٣ و٢٠٢٢، مع بقاء جميع المتغيرات الأخرى المؤثرة ثابتة.

تتمثل حساسية قائمة الدخل بأثر التغيرات المفترضة الممكنة بأسعار الفوائد على ربح الشركة لسنة واحدة، ويتم احتسابها على الموجودات والمطلوبات المالية التي تحمل سعر فائدة متغير كما في ٣١ كانون الأول ٢٠٢٣ و٢٠٢٢.

	+ ٠,٥%		- ٠,٥%	
	٢٠٢٣	٢٠٢٢	٢٠٢٣	٢٠٢٢
	دينار	دينار	دينار	دينار
الزيادة (النقص) في الربح للسنة	١٣٢,٥٢٨	١١١,٠٣٧	(١٣٢,٥٢٨)	(١١١,٠٣٧)
حقوق المساهمين	١٣٢,٥٢٨	١١١,٠٣٧	(١٣٢,٥٢٨)	(١١١,٠٣٧)

الجدول أدناه بين حساسية التعرض لأسعار الفائدة المتعلقة على السندات كما في ٣١ كانون الأول ٢٠٢٣ حيث تم اعداد التحليل أدناه على فرض أن مبلغ السندات القائم بتاريخ القوائم المالية الموحدة كان قائما طول الفترة المالية

	+ ٠,٥%		- ٠,٥%	
	٢٠٢٣	٢٠٢٢	٢٠٢٣	٢٠٢٢
	دينار	دينار	دينار	دينار
الزيادة (النقص) في الربح للسنة	٣,٣٦٨	-	(٣,٣٦٨)	-
حقوق المساهمين	٣,٣٦٨	-	(٣,٣٦٨)	-

## ٤ - مخاطر العملات الأجنبية

مخاطر العملات الأجنبية هي مخاطر تغيّر قيمة الأدوات المالية نتيجة التغيّر في أسعار العملات الأجنبية. يُعتبر الدينار الأردني عملة الأساس للشركة. يقوم مجلس الإدارة بوضع حدود للمركز المالي لكل عملة لدى الشركة. يتم مراقبة مركز العملات الأجنبية بشكل يومي ويتم إتباع إستراتيجيات للتأكد من الاحتفاظ بمركز العملات الأجنبية ضمن الحدود المُعتمدة.

إن معظم تعاملات الشركة هي بالدينار الأردني والدولار الأمريكي. إن سعر صرف الدينار مربوط بسعر ثابت مع الدولار الأمريكي (١/٤١ دولار لكل دينار).

## ٥ - مخاطر السيولة

تتمثل مخاطر السيولة في عدم قدرة الشركة على توفير التمويل اللازم لتأدية التزاماتها في تواريخ استحقاقها، وللوقاية من هذه المخاطر تقوم الإدارة بتنويع مصادر التمويل وإدارة الموجودات والمطلوبات ومُوائمة آجالها والاحتفاظ برصيد كافٍ من النقد وما في حكمه والأوراق المالية القابلة للتداول.

تراقب الشركة احتياجاتها للسيولة على أساس شهري وتقوم الإدارة بالتأكد من توفر أموال كافية لمقابلة أي التزامات عند نشوئها. إن مبالغ هامة من أموال الشركة مستثمرة في أسهم محلية متداولة.

إن معظم الودائع لأجل العائدة للشركة في تاريخ البيانات المالية تستحق خلال فترات أصلية تتراوح من ثلاثة أشهر وحتى سنة. ويُخص الجدول أدناه استحقاقات الالتزامات المالية على أساس الفترة المُتبقيّة للاستحقاق التعاقدية من تاريخ القوائم المالية:

٣١ كانون الاول ٢٠٢٣	أقل من شهر	من شهر إلى ٣ شهور	أكثر من ٣ شهور إلى ٦ شهور	أكثر من ٦ شهور حتى سنة واحدة	أكثر من سنة حتى ٣ سنوات	بدون إستحقاق	المجموع
دينار	دينار	دينار	دينار	دينار	دينار	دينار	دينار
مطلوبات عقود التأمين	٥,٨٥٦,٨٩٦	١٥,٩٦٨,٣٩٠	١٢,٧٠٠,٤٩٢	٧,٨٠٩,١٩٥	٥,٥١٢,٣٧٣	١,٣٧٨,٠٩٣	٤٩,٢٢٥,٤٣٩
مخصص ضريبة الدخل	٥٤٧,٠٥٣	-	٨٣٤,٦٧٤	-	-	-	١,٣٨١,٧٢٧
مخصصات مختلفة	١٤٥,١٢٥	-	-	-	-	١,٠٥٢,٨٣١	١,١٩٧,٩٥٦
مطلوبات ضريبية مؤجله	-	-	-	٣٤٤,٥١٤	-	-	٣٤٤,٥١٤
مطلوبات أخرى	١,٢٣١,٩٢٢	١٩١,٧٢١	٨٧,٧٣٥	٢٢,٥٩١	-	٩٩,٩١٠	١,٦٣٣,٨٧٩
المجموع	٧,٧٨٠,٩٩٦	١٦,١٦٠,١١١	١٣,٦٢٢,٩٠١	٨,١٧٦,٣٠٠	٥,٥١٢,٣٧٣	٢,٥٣٠,٨٣٤	٥٣,٧٨٣,٥١٥
مجموع الموجودات	٦,٣٨٨,٠٨٣	٣,٣٨٨,٩١٩	٨,٣٥٣,٤٣٢	١١,٩٢٥,٨٢٨	٤٩,٣٣٥,٨١٦	١٨,٦٠٧,٣٠٦	٩٧,٩٩٩,٣٨٤

٣١ كانون الاول ٢٠٢٢	أقل من شهر	من شهر إلى ٣ شهور	أكثر من ٣ شهور إلى ٦ شهور	أكثر من ٦ شهور حتى سنة واحدة	أكثر من سنة حتى ٣ سنوات	أكثر من ٣ سنوات	المجموع
دينار	دينار	دينار	دينار	دينار	دينار	دينار	دينار
مطلوبات عقود التأمين	٤,٩٣١,٩٥٢	٤,٩٣١,٩٥٢	١٠,٦٧١,٢٦٢	٦,٥٧٥,٩٣٦	٤,٦٤١,٨٣٧	١,١٦٠,٤٦٠	٤١,٣٧٣,١٧٢
بنوك دائنة	-	-	-	٩,٠٥٠,٥٤٩	-	-	٩,٠٥٠,٥٤٩
مخصص ضريبة الدخل	٢٤٨,٤٤٩	٢٤٨,٤٤٩	٣٧٩,٠٧٥	-	-	-	٦٢٧,٥٢٤
مخصصات مختلفة	١٤٦,٦٦٩	١٤٦,٦٦٩	-	-	-	١,٠٦٤,٠٣٢	١,٢١٠,٧٠١
مطلوبات ضريبية مؤجله	-	-	-	٢٧٤,٩٨٢	-	-	٢٧٤,٩٨٢
مطلوبات أخرى	٤٧٩,٤١٨	٤٧٩,٤١٨	٤٢,٩٧٣	١٥,٤٠٣	٠	٤٥,٣٧١	٦٩٧,٩٤٩
المجموع	٥,٨٠٦,٤٨٨	٥,٨٠٦,٤٨٨	١١,٠٩٣,٣١٠	١٥,٩١٦,٨٧٠	٤,٦٤١,٨٣٧	٢,٢٦٩,٨٦٣	٥٣,٢٣٤,٨٧٧
مجموع الموجودات	٦,١٢٨,٧٩٠	٦,١٢٨,٧٩٠	٧,٨٥٨,٧٦٨	١١,٢١٩,٦١٤	٤٦,٤١٤,٢٨٧	١٧,٥٠٥,٤٣٣	٩٢,٣١٥,١٢٨

### ٣٨- تحليل استحقاقات الموجودات والمطلوبات

يبين الجدول التالي تحليل الموجودات والمطلوبات وفقا للفترة المتوقعة لاستردادها او تسويتها:

٢٠٢٣ -	لغاية سنة	اكثر من سنة	المجموع
	دينار	دينار	دينار
الموجودات -			
ودائع لدى البنوك	٢٤,١٤٤,٦٢١	٢,٣٦٠,٩٦٢	٢٦,٥٠٥,٥٨٣
موجودات مالية بالقيمة العادلة من خلال قائمة الارباح أو الخسائر	٢,٤٠٧,٦٠٥	-	٢,٤٠٧,٦٠٥
موجودات مالية بالقيمة العادلة من خلال قائمة الدخل الشامل	-	٢٣,٦٦١,٢٢٩	٢٣,٦٦١,٢٢٩
موجودات مالية بالتكلفة المطفأة	-	٦٧٣,٥٥٠	٦٧٣,٥٥٠
استثمارات عقارية	-	١٥,٦٨٥,٧٢٦	١٥,٦٨٥,٧٢٦
نقد في الصندوق ولدى البنوك	٢,٧٢٠,٣٧٨	-	٢,٧٢٠,٣٧٨
موجودات عقود اعادة التأمين - بالصافي	١٨,٣١٦,٧٧٩	-	١٨,٣١٦,٧٧٩
موجودات ضريبية مؤجلة	-	٢,٨٩٦,٦٩١	٢,٨٩٦,٦٩١
صافي ممتلكات ومعدات	-	١,١٤٦,١٩٢	١,١٤٦,١٩٢
صافي موجودات غير ملموسة	-	٢٩٤,٦٤٤	٢٩٤,٦٤٤
موجودات أخرى	٣,٣٤١,٠٧٠	٣٤٩,٩٣٧	٣,٦٩١,٠٠٧
مجموع الموجودات	٥٠,٩٣٠,٤٥٣	٤٧,٠٦٨,٩٣١	٩٧,٩٩٩,٣٨٤
المطلوبات -			
مطلوبات عقود التأمين	٤٩,٢٢٥,٤٣٩	-	٤٩,٢٢٥,٤٣٩
مخصصات مختلفة	١,١٩٧,٩٥٦	-	١,١٩٧,٩٥٦
مخصص ضريبة الدخل	١,٣٨١,٧٢٧	-	١,٣٨١,٧٢٧
مطلوبات ضريبية مؤجله	٣٤٤,٥١٤	-	٣٤٤,٥١٤
مطلوبات أخرى	١,٦٣٣,٨٧٩	-	١,٦٣٣,٨٧٩
مجموع المطلوبات	٥٣,٧٨٣,٥١٥	-	٥٣,٧٨٣,٥١٥
صافي الموجودات	(٢,٨٥٣,٠٦٢)	٤٧,٠٦٨,٩٣١	٤٤,٢١٥,٨٦٩
٢٠٢٢ -			
الموجودات -			
ودائع لدى البنوك	٢٠,١٩٧,٧٤٧	٢,٠٠٩,٦٠٠	٢٢,٢٠٧,٣٤٧
موجودات مالية بالقيمة العادلة من خلال قائمة الارباح أو الخسائر	٢,٨٤٨,٢٨٤	-	٢,٨٤٨,٢٨٤
موجودات مالية بالقيمة العادلة من خلال قائمة الدخل الشامل	-	١٩,٩١٧,٣٩٤	١٩,٩١٧,٣٩٤
استثمارات عقارية	-	١٥,٥٨٧,٢٩٤	١٥,٥٨٧,٢٩٤
نقد في الصندوق ولدى البنوك	٤,٧١٦,٣٢٦	-	٤,٧١٦,٣٢٦
موجودات عقود اعادة التأمين - بالصافي	١٩,٠٩٦,٠٢٧	-	١٩,٠٩٦,٠٢٧
موجودات ضريبية مؤجلة	-	٢,٨٠٢,٣٩٩	٢,٨٠٢,٣٩٩
صافي ممتلكات ومعدات	-	١,٠٦٦,٨٨٧	١,٠٦٦,٨٨٧
صافي موجودات غير ملموسة	-	٣٤١,٥٧٩	٣٤١,٥٧٩
موجودات أخرى	٣,٤٢٦,٥٨٥	٣٠٥,٠٠٦	٣,٧٣١,٥٩١
مجموع الموجودات	٥٠,٢٨٤,٩٦٩	٤٢,٠٣٠,١٥٩	٩٢,٣١٥,١٢٨
المطلوبات -			
مطلوبات عقود التأمين	٤١,٣٧٣,١٧٢	-	٤١,٣٧٣,١٧٢
بنوك دائنة	٩,٠٥٠,٥٤٩	-	٩,٠٥٠,٥٤٩
مخصصات مختلفة	١,٢١٠,٧٠١	-	١,٢١٠,٧٠١
مخصص ضريبة الدخل	٦٢٧,٥٢٤	-	٦٢٧,٥٢٤
مطلوبات ضريبية مؤجله	٢٧٤,٩٨٢	-	٢٧٤,٩٨٢
مطلوبات أخرى	٦٩٧,٩٤٩	-	٦٩٧,٩٤٩
مجموع المطلوبات	٥٣,٢٣٤,٨٧٧	-	٥٣,٢٣٤,٨٧٧
صافي الموجودات	(٢,٩٤٩,٩٠٨)	٤٢,٠٣٠,١٥٩	٣٩,٠٨٠,٢٥١



[illegible]

فيما يلي توزيع بنود قائمة الدخل حسب نوع المنتج

المجموع	فروع أخرى		الحياة		الطبي		المسؤولية		الحريق والاضرار الأخرى للممتلكات		البحري والنقل		المركبات		
	٢٠٢٢	٢٠٢٣	٢٠٢٢	٢٠٢٣	٢٠٢٢	٢٠٢٣	٢٠٢٢	٢٠٢٣	٢٠٢٢	٢٠٢٣	٢٠٢٢	٢٠٢٣	٢٠٢٢	٢٠٢٣	
	ديتار	ديتار	ديتار	ديتار	ديتار	ديتار	ديتار	ديتار	ديتار	ديتار	ديتار	ديتار	ديتار	ديتار	
٧٩,٥١٣,٠٣٥	٨٧,٩١٢,٦٣٨	١٦٩,٢١٣	١٧٣,٧٠٥	٢٩,٩٤٢,٣٩٦	١٠,٩٣٧,٠٦٩	١١,٣٩٦,٥٥٧	٩٦٦,٧٠١	٨٧٧,٩٧٦	١٦,٨٠٠,٣١٠	١٨,٩٢٦,٣٨٩	١,٣٤٤,٤١٢	١,٣٧٧,٤٩٣	١٩,٣٥٤,٩٣٤	٢٢,٨٣٨,٤٥٧	ايرادات عقود التأمين
٥٩,٨١٠,٧٧٩	٦٣,٢٤٦,٣٦٨	(٨٨٣)	١٧٠,٦٣٥	٢٥,٨٣٠,٤٩٠	١٠,٨٧٥,٤٤٦	١٠,٧٠١,٧٢٩	١٤٧,٣١٩	٧٦,٤٢٥	١,٨٨٩,٩٦٢	٢,٠١٥,٥٨٩	٤٦٥,٧٦٨	٦٦٦,١٥٣	٢٠,٦٤٢,٦٢٧	٢٢,٦١٩,١٦٤	نيل مصروفات عقود التأمين
١٩,٧٠٢,٢٥٦	٢٤,٦٦٦,٣٠٥	١٧٠,٠٩٦	٣٠,٧٠٠	٤,١١١,٩٠٦	٦١,٦٢٣	٦٩٤,٨٢٨	٨١٩,٣٨٢	٨٠١,٥٥١	١٤,٩١٠,٣٤٨	١٦,٩١٠,٨٠٠	٩١٨,٦٤٤	٧٥١,٣٤٠	(١,٢٨٩,٦٩٣)	٢١,٩٢٣	نتائج أعمال عقود التأمين
(٤٢,٧١٢,١٤٢)	(٤٦,٥٩٨,٦٨٢)	(٤٥,٨٣٩)	(٤٧,٧٨٦)	(١,٩٣٠,٨٣٣٣)	(٣,٩٤٣,٤٩٥)	(٤,١٣٤,٩١٥)	(٩٢١,٢٥٠)	(٨٣٣,٠٨٤)	(١,٦٤٦,٢٨٠)	(١٨,٦٠٨,٥١١)	(١,١٢٤,٤٥٨)	(١,١٥٣,٨٧٧)	(٩٤٢,٤٨٧)	(١,٣٨٠,٠٥٥)	نتائج عقود اعادة التأمين
٢٥,٣٩٦,٤٤٩	٢٥,٤٧٢,٨٨٨	٢٧,٤٥٧	٣٨,٢٢٣	١٦,٩٩٦,٧٣٩	٣,٨٦٦,٣٢٧	٣,٩٧٧,٥٠٠	١٨٣,٠٢٦	٧١,٤٠١	٢,٣٩٥,٣٩٠	٢,٤٩٠,٤٥٢	٤٠,٣٧٢	٥٩٤,٦٥٩	١,٥٢٤,١٨٨	٥٦٩,٣٠٠	مستندات عقود اعادة التأمين
(١٧,٣١٥,٦٩٣)	(١١,٢٥٧,٩٤٤)	(١٨,٣٨٢)	(٩,٥٦٣)	(٢,٣١١,٥٩٤)	(٧٧,١٦٨)	(١٥٧,٨٦٥)	(٧٣٨,٢٢٤)	(٧٦١,٦٨٣)	(١,٤٠٣,٨٩٠)	(١,٦١١,٨٠٩)	(٧٦١,١٣٦)	(٥٥٩,١٦٨)	٥٨١,٧٠١	(٨١٠,٧٥٥)	نتائج أعمال عقود اعادة التأمين
٢,٣٨٦,٦١٣	٣,٥٤٠,٥١١	١٥١,٧١٤	(٦,٤٩٣)	١,٨٠٠,٣١٢	(١٥,٥٤٥)	٥٣٦,٩٦٣	٨١,١٥٨	٣٩,٨٦٨	٨٧٩,٤٥٨	٧٩٢,٧٤١	١٩٧,٥٠٨	١٩٢,١٧٢	(٧٠,٧٩٩٢)	(٥٩١,٤٦٢)	صافي نتائج أعمال عقود التأمين واعدة التأمين
(٣٠,١,٣٩٥)	(٣٣,٧٢٩)	-	-	(٥٠٧)	-	-	-	-	-	-	-	-	(٣٠٠,٨٩٣)	(٣٣٠,٧٢٩)	(مصاريف) ايرادات عقود التأمين
٢٤,٣١٠	١٠,٧٥٩	-	-	-	-	-	-	-	-	-	-	-	٢٤,٣١٠	١٠,٧٥٩	ايرادات (مصاريف) عقود اعادة التأمين
٢,١٠٩,٥٢٨	٣,٢٢٠,٥٤١	١٥١,٧١٤	(٦,٤٩٣)	١,٧٩٩,٨١٠	(١٥,٥٤٥)	٥٣٦,٩٦٣	٨١,١٥٨	٣٩,٨٦٨	٨٧٩,٤٥٨	٧٩٢,٧٤١	١٩٧,٥٠٨	١٩٢,١٧٢	(٩٨٤,٥٧٥)	(٩١١,٤٣٢)	صافي نتائج أعمال عقود التأمين واعدة التأمين

## ب - معلومات التوزيع الجغرافي

يمثل هذا الإيضاح التوزيع الجغرافي لأعمال الشركة، تمارس الشركة نشاطاتها بشكل رئيسي في المملكة التي تمثل الأعمال المحلية.

فيما يلي توزيع إيرادات وموجودات الشركة ومصاريفها الرأسمالية حسب القطاع الجغرافي:

	داخل المملكة		خارج المملكة		المجموع	
	٢٠٢٣		٢٠٢٢		٢٠٢٣	
	دينار		دينار		دينار	
مجموع الموجودات	٩٤,٠٥٧,٨٨٥	٨٦,٦٩٩,٨٩٥	٣,٩٤١,٤٩٩	٥,٤٩٦,٢٤٠	٩٧,٩٩٩,٣٨٤	٩٢,١٩٦,١٣٥
إجمالي إيرادات عقود التأمين	٨٠,٦٣٣,١٧٥	٧٣,٠٩٩,٤٨٤	٧,٢٧٩,٤٩٨	٦,٤١٣,٥٥١	٨٧,٩١٢,٦٧٣	٧٩,٥١٣,٠٣٥
المصرفوات الرأسمالية	٢٩٠,٣٠٠	٣٥٠,٠٤٥	٣٩,١٢٣	٥٩,٨٣١	٣٢٩,٤٢٣	٤٠٩,٨٧٦

## ٤ - إدارة رأس المال

يتم وضع وتنظيم متطلبات رأس المال من قبل إدارة التأمين لقد وضعت هذه المتطلبات لضمان وجود هامش ملائم. تم وضع أهداف إضافية من قبل الشركة للحفاظ على درجات ائتمانية قوية ونسبة رأسمال عالية من أجل دعم أعمالها وزيادة الحد الأعلى لقيمة المساهمين.

تقوم الشركة بإدارة هيكل رأس المال وإجراء التعديلات اللازمة عليها في ضوء تغيرات ظروف العمل. هذا ولم تقم الشركة بأية تعديلات على الأهداف والسياسات والإجراءات المتعلقة بهيكل رأس المال خلال السنة الحالية والسنة السابقة.

في رأي إدارة الشركة إن رأس المال التنظيمي كافي لمواجهة أي مخاطر أو التزامات ممكن ان تطرأ مستقبلاً. المبلغ الذي تعتبره الشركة كرأس المال ونسبة هامش الملاعة، وفق الجدول التالي:

للسنة المنتهية في ٣١ كانون الأول		
٢٠٢٣	٢٠٢٢	
دينار	دينار	
		<b>رأس المال الاساسي :</b>
٣٠,٠٠٠,٠٠٠	٣٠,٠٠٠,٠٠٠	رأس المال المدفوع
٧,٥٠٠,٠٠٠	٧,٥٠٠,٠٠٠	الاحتياطي الاجباري
١٠,٧٠٥	١,٩٧٥,٧٢٩	الربح للسنة بعد الاقتطاعات
٦,٥٤٢,٧٦٢	٦,٥٥٣,٤٦٧	أرباح مدورة
٤٤,٠٥٣,٤٦٧	٤٦,٠٢٩,١٩٦	<b>مجموع رأس المال الأساسي</b>
		<b>رأس المال الاضافي :</b>
(٤,٣٧٤,٧٠١)	(١,٠٤٨,٩٦٧)	التغير المتراكم في القيمة العادلة
١٠,٣٧٣,١١٠	١١,٣٥٦,١٩٩	الزيادة في قيمة الاستثمارات العقارية
٥,٩٩٨,٤٠٩	١٠,٣٠٧,٢٣٢	مجموع رأس المال الاضافي
٥٠,٠٥١,٨٧٦	٥٢,٧٣٦,٤٢٨	مجموع رأس المال التنظيمي (أ)
٢٧,٤٩٢,٢٦٤	٤٩,٤٥٤,٨٩٧	<b>مجموع رأس المال المطلوب (ب)</b>
٪١٨٢	٪١٠٧	هامش الملاعة (أ) / (ب)

٤١- الاقساط المكتتبة حسب فرع التامين:

المجموع	فروع أخرى		الحياة		الطبي		المسؤولية		الحريق والأضرار الأخرى للممتلكات		البحري والنقل		المركبات	
	٢٠٢٢	٢٠٢٣	٢٠٢٢	٢٠٢٣	٢٠٢٢	٢٠٢٣	٢٠٢٢	٢٠٢٣	٢٠٢٢	٢٠٢٣	٢٠٢٢	٢٠٢٣	٢٠٢٢	٢٠٢٣
دينار	دينار	دينار	دينار	دينار	دينار	دينار	دينار	دينار	دينار	دينار	دينار	دينار	دينار	دينار
٧٦٦,٦٢٢,٠٩١	٨٥,٨٨٥,٨٦٥	١٤٩,٣٧٦	١٤٨,٩٥٤	٢٩,٩٢٠,١٢٥	٣٢,١٨٦,٣٦٧	١٠,٨٧١,٥٥٠	١١,٣٢٤,٨٢٩	٧٨٨,٧٢٩	٧٦٣,٦٢٨	١٤,٢٤٣,٥٠٣	١,٠٧٨,٦٩٥	١,٠٥٣,٤٠٤	١٩,٥٧١,١١٣	٢٣,١٧٤,٣٠١
٤,٠٢٠,٠١٩	٤,٢٧١,٩٠٢	٧١٢	-	-	-	-	-	٣٧,٧٧٨	-	٢,٧٣٤,١٤١	٢٦١,٣٥٠	٢٢٤,٧٧٩	٩٦٧,٩٨٩	١,٠٨٩,٤٣٠
٨٠,٦٢٤,١١٠	٩٠,١٥٧,٧٦٧	١٥٠,١٣٧	١٤٩,٦٦٦	٢٩,٩٢٠,١٢٥	٣٢,١٨٦,٣٦٧	١٠,٨٧١,٥٥٠	١١,٣٢٤,٨٢٩	٨٢٥,٥٠٧	٧٦٣,٦٢٨	١٦,٩٧٧,٦٤٤	١,٣٤٠,٠٤٥	١,٢٧٨,١٨٣	٢,٠٥٣,٩١٠,٢	٢٤,٦٦٢,٧٣١
٤,٤٧٠,٨٨٠	٤,٩٦٦,٧٦٤	-	-	٣٦,٠٢٣٧	٣٠,١٠٨٤	٦٩٧	٨١٧	٣٧,٤٤٠	-	٣,٨٩١,٢٥٧	١٧٤,٢٤٩	١٥٣,٥٤٧	-	١,٥٣٨
٣٨,٣٢٦,١٣٥	٤٣,٠٢١,٠٠٣	٣١,٩٥٤	٣١,٦٠٧	١٩,٢٩٣,٣٤٩	٢٠,٢٣٠,٣٠٩	٤,٠٩٦,٠٥٩	٤,١٤٧,٩٧٧	٧٥٤,٩٥٨	٧٢٦,١٩٩	١٢,٥٢٢,٩٢٦	٩١١,٥٧٠	٨٧٣,٦٥٧	٧,٥٣١,٩	٨٤٨,٥٥١
٣٧,٨٢٧,٠٩٥	٤٣,٠٣٠,٠٠٠	١١٨,١٨٣	١١٨,٠٥٩	١٠,٢٦٦,٥٣٩	١١,٦٥٤,٩٧٤	٦,٧٧٤,٧٤٤	٧,٠٨٦,٠٣٥	٣٢,١٠٩	٣٧,٤٢٩	٥٤٦,٤٦١	٢٥٤,٢٢٦	٢٥٠,٩٧٩	١٩,٨٣٣,٧٨٣	٢٣,٤١٣,٦٤٢

٤٢- تحليل الذمم المدينة

المجموع	٢٠٢٢		٢٠٢٣		الذمم المدينة		مخصص الخسائر		الذمم المدينة		المجموع		الذمم المدينة	
	دينار		دينار		دينار		دينار		دينار		دينار		دينار	
	دينار		دينار		دينار		دينار		دينار		دينار		دينار	
٤,٢٨٧,٨٣٥	٢,٠٤٤,٢٧٧		٦,٣٢٢,١١٢		٤,٧٧١,٠٣٦		٢,٥٦٠,٨٢		٧,٠٢٧,١١٨		٢,٥٦٠,٨٢		٧,٠٢٧,١١٨	
١٩٤,١٣١	٩٢,٥٥٥		٢٨٦,٦٨٦		١٥١,٢٦٢		٧١,٥٢٨		٢٢٢,٧٩٠		٧١,٥٢٨		٢٢٢,٧٩٠	
٣٠,٢,٢٦٣	١٤٤,١٠٨		٤٤٦,٣٧١		٢٦٣,٤٩٨		١٢٤,٦٠٠		٣٨٨,٠٩٨		١٢٤,٦٠٠		٣٨٨,٠٩٨	
٥٠,٩,٩٨٦	٢٤٣,١٤٢		٧٥٣,١٢٨		٤١,٣٧٤		١٩,٥٦٥		٦٠,٩٣٩		١٩,٥٦٥		٦٠,٩٣٩	
٢,٧٦٦,٧١٦	١,٣١٩,٠٦٦		٤,٠٨٥,٧٨٢		٣,٥٥٣,٥٩١		١,٢٨٠,٣٨٧		٥,٢٣٣,٩٧٨		١,٢٨٠,٣٨٧		٥,٢٣٣,٩٧٨	
٥,٦٧٣,٤٧٨	-		٥,٦٧٣,٤٧٨		٦,١٦٦,٩١٢		-		٦,١٦٦,٩١٢		٦,١٦٦,٩١٢		٦,١٦٦,٩١٢	
١,٧٣٣,٨٩٥	٨٢٦,٦٥٥		٢,٥٦٠,٥٠٠		١,٥١٩,٦٥٣		٧١٨,٥٩٩		٢,٢٣٨,٢٥٢		٧١٨,٥٩٩		٢,٢٣٨,٢٥٢	
٥٥,٣٥٥	٢٦,٣٩١		٨١,٧٤٦		٤٨,٠٢٢		٢٢,٧٠٨		٧٠,٧٣٠		٢٢,٧٠٨		٧٠,٧٣٠	
١٥,٥١٣,٦٥٩	٤,٦٩٦,١٩٤		٢٠,٢١٩,٨٥٣		١٦,٥١٥,٣٤٨		٤,٨٩٣,٤٦٩		٢١,٤٠٨,١١٧		٤,٨٩٣,٤٦٩		٢١,٤٠٨,١١٧	

### (٤٣) الاعتراف المتوقع في هامش الخدمة التعاقدية لنموذج القياس العام

٢٠٢٣	عقود التأمين المصدرة		عقود إعادة التأمين	
	حياة	المجموع	حياة	المجموع
	دينار	دينار	دينار	دينار
عدد السنوات المتوقعة للاعتراف بهامش الخدمة التعاقدية				
سنة	٥٥,٠٠٤	٥٥,٠٠٤	٨,٧١٤	٨,٧١٤
سنتان	٥٢,٨٥٩	٥٢,٨٥٩	٨,٣٧٤	٨,٣٧٤
٣ سنوات	٥٠,٦٥٨	٥٠,٦٥٨	٨,٠٢٥	٨,٠٢٥
٤ سنوات	٣٩,٢٤٢	٣٩,٢٤٢	٦,٢١٧	٦,٢١٧
٥ سنوات	٣٧,٣٥٤	٣٧,٣٥٤	٥,٩١٧	٥,٩١٧
٦ الى ١٠ سنوات	٢٠,٢٠٠	٢٠,٢٠٠	٣,٢٠٠	٣,٢٠٠
أكثر من ١٠ سنوات	٤,٣١١	٤,٣١١	٦٨٢	٦٨٢
المجموع	٢٥٩,٦٢٨	٢٥٩,٦٢٨	٤١,١٢٩	٤١,١٢٩

٢٠٢٢	عقود التأمين المصدرة		عقود إعادة التأمين	
	حياة	المجموع	حياة	المجموع
	دينار	دينار	دينار	دينار
عدد السنوات المتوقعة للاعتراف بهامش الخدمة التعاقدية				
سنة	٩٩,٥١٢	٩٩,٥١٢	٨,٢٩٤	٨,٢٩٤
سنتان	٤٩,٢٤٥	٤٩,٢٤٥	٤,١٠٤	٤,١٠٤
٣ سنوات	٤٩,٨٣٥	٤٩,٨٣٥	٤,١٥٤	٤,١٥٤
٤ سنوات	٤٦,٢٠٩	٤٦,٢٠٩	٣,٨٥١	٣,٨٥١
٥ سنوات	٣٧,٩٩٤	٣٧,٩٩٤	٣,١٦٧	٣,١٦٧
٦ الى ١٠ سنوات	٢٦,٥١٢	٢٦,٥١٢	٢,٢١٠	٢,٢١٠
أكثر من ١٠ سنوات	٧٨٣	٧٨٣	٦٤	٦٤
المجموع	٣١٠,٠٩٠	٣١٠,٠٩٠	٢٥,٨٤٤	٢٥,٨٤٤

### ٤٤- معايير التقارير المالية الدولية والتفسيرات الجديدة والتعديلات الصادرة وغير النافذة بعد

إن المعايير المالية الدولية والتفسيرات الجديدة والتعديلات الصادرة وغير النافذة حتى تاريخ القوائم المالية مبيّنة أدناه، وستقوم المجموعة بتطبيق هذه التعديلات ابتداءً من تاريخ التطبيق الإلزامي:

#### تعديلات على معيار المحاسبة الدولي رقم (١٦): التزامات عقود الإيجار في عمليات البيع وإعادة التأجير

أصدر المجلس الدولي للمعايير المحاسبية في شهر أيلول من عام ٢٠٢٢ تعديلات على المعيار الدولي لإعداد التقارير المالية رقم (١٦) وذلك لتحديد المتطلبات التي يجب على "البائع - المستأجر" استخدامها في قياس التزامات عقود الإيجار الناشئة عن عملية البيع وإعادة التأجير، لضمان عدم قيام "البائع - المستأجر" بالاعتراف بأي أرباح أو خسائر متعلقة بحق الاستخدام الذي يحتفظ به.

سيتم تطبيق التعديلات بأثر رجعي اعتباراً من ١ كانون الثاني ٢٠٢٤ لمعاملات البيع وإعادة التأجير المبرمة بعد تاريخ التطبيق الأولي للمعيار الدولي لإعداد التقارير المالية رقم (١٦). يُسمح بالتطبيق المبكر طالما تم الإفصاح عن ذلك. من غير المتوقع أن يكون للتعديلات أثر جوهري على القوائم المالية للشركة.

#### تعديلات على معيار المحاسبة الدولي رقم (١): تصنيف المطلوبات المتداولة مقابل غير المتداولة

قام المجلس الدولي للمعايير المحاسبية خلال كانون الثاني ٢٠٢٠ وتشرين الأول ٢٠٢٢ بإصدار تعديلات على فقرات (٦٩) إلى (٧٦) من معيار المحاسبة الدولي رقم (١) لتحديد متطلبات تصنيف المطلوبات المتداولة مقابل غير المتداولة. توضح هذه

التعديلات ما يلي:

- تعريف "الحق لتأجيل السداد"،
- الحق لتأجيل السداد يجب ان يكون موجود في نهاية الفترة المالية،
- ان التصنيف لا يتأثر باحتمالية ممارسة المنشأة حقها في التأجيل،
- وفي حال كانت المشتقات المتضمنة في المطلوبات القابلة للتحويل في حد ذاتها أداة حقوق ملكية عند اذ لا تؤثر شروط المطلوبات على تصنيفها.

بالإضافة الى ذلك، تم ادراج شرط يقضي بضرورة الإفصاح عند وجود التزام ناتج عن اتفاقية قرض تم تصنيفه كالتزام غير متداول وان حق المنشأة بتأجيل السداد غير مؤكد حيث انه يعتمد على الامتثال مع شروط مستقبلية خلال اثني عشر شهرا. سيتم تطبيق التعديلات بأثر رجعي اعتباراً من ١ كانون الثاني ٢٠٢٤. تقوم الشركة حالياً بتقييم تأثير التعديلات على الممارسات الحالية وما إذا كانت اتفاقيات القروض الحالية قد تتطلب إعادة تفاوض. من غير المتوقع أن يكون للتعديلات أثر جوهري على القوائم المالية للشركة.

#### **ترتيبات تمويل الموردين - تعديلات على معيار المحاسبة الدولي (٧) والمعيار الدولي لإعداد التقارير المالية رقم (٧)**

في شهر أيار ٢٠٢٣، أصدر مجلس معايير المحاسبة الدولية تعديلات على معيار المحاسبة الدولي رقم (٧) قائمة التدفقات النقدية والمعيار الدولي لإعداد التقارير المالية رقم (٧) الأدوات المالية: الإفصاحات؛ لتوضيح خصائص ترتيبات تمويل الموردين وتتطلب هذه التعديلات أيضاً إفصاح إضافي عن هذه الترتيبات. تهدف متطلبات الإفصاح في التعديلات على مساعدة مستخدمي القوائم المالية في فهم أثر ترتيبات تمويل الموردين على التزامات المنشأة والتدفقات النقدية والتعرض لمخاطر السيولة. سيتم تطبيق هذه التعديلات اعتباراً من ١ كانون الثاني ٢٠٢٤ ويُسمح بالتطبيق المبكر طالما تم الإفصاح عن ذلك. من غير المتوقع أن يكون للتعديلات أثر جوهري على القوائم المالية للشركة.

## اجتماعات مجلس الإدارة

عقد مجلس الإدارة ست جلسات خلال عام ٢٠٢٣م كما هو مفصل أدناه بحضور رئيس مجلس الإدارة لكافة الاجتماعات

تاريخ الجلسة	عدد الحضور
٢٠٢٣/٤/٢	١٠ أعضاء منهم رئيس المجلس
٢٠٢٣/٦/١٨	٦ أعضاء منهم رئيس المجلس
٢٠٢٣/٧/٢٧	٨ أعضاء منهم رئيس المجلس
٢٠٢٣/١١/٦	٨ أعضاء منهم رئيس المجلس
٢٠٢٣/١٢/٢٦	٨ أعضاء منهم رئيس المجلس
٢٠٢٣/١٢/٢٦	٨ أعضاء منهم رئيس المجلس

### اللجان المنبثقة عن مجلس الإدارة :

تشمل اللجان المنبثقة عن مجلس الإدارة على:

#### ١. لجنة التدقيق:

تتألف لجنة التدقيق من أربعة أعضاء وهم:

– السيد سامي كمال عصفور – السيدة هدى (محمد علي) بدير – السيد سمير محمد ماضي.  
– السيد عثمان محمد علي بدير.

وتتضمن المسؤوليات الأساسية للجنة مراجعة البيانات المالية والفعالية الرقابة الداخلية والتدقيق الخارجي، وقد اجتمعت لجنة التدقيق خمسة مرات في السنة وبحضور المدقق الخارجي، بدون حضور الإدارة التنفيذية كما تتطلب التعليمات.

#### ٢. لجنة الاستثمار:

وهي مؤلفة من أربعة أعضاء اثنين من مجلس الإدارة واثنين من الإدارة التنفيذية يرأسها رئيس مجلس الإدارة، ومن أهم مهامها وضع سياسة الاستثمار بما يتلاءم مع تعليمات الاستثمار الصادرة عن هيئة التأمين، وتخدم أهداف الشركة والإشراف على تطبيق تلك السياسة.

#### ٣. لجنة الحوكمة:

وهي مؤلفة من ثلاثة أعضاء غير تنفيذيين من المجلس كما هو وارد في تقرير الحوكمة.

#### ٤. لجنة الترشيحات و المكافآت:

وهي مؤلفة من ثلاثة أعضاء غير تنفيذيين من المجلس كما هو وارد في تقرير الحوكمة وعقدت اللجنة ثلاثة اجتماعات في عام ٢٠٢٣.

#### ٥. لجنة إدارة المخاطر:

هي مؤلفة من خمسة أعضاء أربعة منهم من أعضاء مجلس الإدارة غير تنفيذيين إثنان منهم مستقلان و العضو الخامس من الإدارة التنفيذية العليا كما هو موضح في تقرير الحوكمة.  
قواعد الحوكمة:

تلتزم الشركة بقواعد حوكمة الشركات المساهمة العامة المدرجة في بورصة عمان في شقيها الإلزامية والإرشادية كما يلي:

١. وضع سياسة الإفصاح والشفافية الخاصة بالشركة ومتابعة تطبيقها وفقاً لمتطلبات الجهات الرقابية والتشريعات النافذة، ووضع إجراءات عمل خطية: إن سياسة الإفصاح والشفافية الخاصة بالشركة قائمة على حرص الشركة الدائم والمستمر للتقيد بالتعليمات وال أنظمة واللوائح الصادرة عن الجهات الرقابية سواء منها هيئة التأمين أو مراقبة الشركات أو هيئة الأوراق المالية وغيرها.
٢. وضع إجراءات تمنع الأشخاص المطلعين في الشركة من استغلال معلومات داخلية سرية لتحقيق مكاسب مادية أو معنوية: تعتمد الشركة على التزام أعضاء مجلس الإدارة وأعضاء الإدارة التنفيذية المطلعين بموجب القوانين والتعليمات التي تحظر استغلال المعلومات السرية لتحقيق مكاسب خاصة، وستقوم الشركة بوضع الإجراءات الكفيلة تعزيزاً لما ذكر.
٣. وضع آلية لاستقبال الشكاوى والاقتراحات المقدمة من قبل المساهمين.
٤. وضع استقبال شكاوى واقتراحات المساهمين بموجب قانون الشركات.
٥. وضع سياسة تنظم العلاقة مع الاطراف ذات العلاقة.
٦. سيتم وضع هذه السياسة لاحقاً.
٧. اعتماد أسس منح الحوافز والمكافآت والمزايا الخاصة بالإدارة التنفيذية: يعتمد منح الحوافز والمكافآت والمزايا الخاصة بالإدارة التنفيذية على تقديرات مجلس الإدارة المبنية على النتائج والإنجازات المتحققة، وسيتم وضع هذه الإجراءات خطياً.
٨. وضع إجراءات عمل خطية لتطبيق قواعد الحوكمة في الشركة ومواجهتها وتقييم مدى تطبيقها بشكل سنوي: إن مرجعية الشركة في إجراءات تطبيق قواعد الحوكمة هي النصوص والتشريعات الصادرة عن الجهات المكلفة بمراقبة تطبيق هذه القوانين، وتتم عادة المتابعة لأية تشريعات جديدة.
٩. إنشاء لجنة الترشيحات والمكافآت وتحديد صلاحياتها ووضع إجراءات عمل خطية تحدد التزامها: يقوم مجلس الإدارة كما دعت الحاجة بتكليف إدارة التنفيذية في الشركة لإدارة عمليات التقييم لغرض ترشيح أحد الموظفين أو أكثر لمهمة معينة، علماً بأن المكافآت يتم تقديرها من قبل مجلس الإدارة بعد أخذ توصية الإدارة التنفيذية وبناءً على النتائج والإنجازات المتحققة.
١٠. استخدام الشركة موقعها الإلكتروني على شبكة الإنترنت لتعزيز الإفصاح والشفافية وتوفير المعلومات: تعمل الشركة حالياً على تنشيط وتحديث المعلومات على موقعها الإلكتروني بحيث يتم تحديث المعلومات كلما استدعى الأمر ذلك، وسوف يتم في المستقبل الإفصاح عن نتائج أعمال الشركة وما تستدعيه الظروف المستجدة.



## تقرير الحوكمة لشركة التأمين الأردنية للعام 2023

### ● مجلس الإدارة:

إن مجلس الإدارة هو النقطة المحورية لنظام حوكمة الشركات. يقع على عاتق مجلس الإدارة واجب العمل و التصرف بما يحقق مصلحة المساهمين. ويمثل كافة المساهمين وعليه بذل العناية المهنية اللازمة في إدارة الشركة وتخصيص الوقت اللازم للقيام بعمله بكل نزاهة وشفافية بما يحقق مصلحة الشركة وأهدافها وغاياتها، ووضع سياسة للإحلال والتعاقب الوظيفي .

توفر الشركة لأعضاء مجلس الإدارة كافة المعلومات والبيانات الخاصة بالشركة بما يمكنهم من القيام بعملهم والإلمام بكافة الجوانب المتعلقة بعمل الشركة.

يضع مجلس الإدارة نظام داخلي خاص يتم مراجعته بشكل سنوي، تحدد بموجبه بشكل مفصل مهام وصلاحيات مجلس الإدارة ومسؤولياته بما في ذلك ما يلي:

### يمارس مجلس إدارة شركة التأمين الأردنية مهامه المبينة أدناه :

- التوجيه الفعال للإدارة التنفيذية العليا ، وتقييم ممارساته وممارسات اللجان المنبثقة عنه بشكل كامل .
- تعيين مدير عام للشركة ، والذي يجب أن يتمتع بالنزاهة والكفاءة الفنية والخبرة الملائمة في مجال التأمين ، والحصول على موافقة البنك المركزي المسبقة على تعيينه ، وعدم ممانعة البنك المركزي قبل الاستغناء عن خدماته.
- الإشراف على أعمال الشركة وعلى أداء المدير العام ، والتأكد من سلامة الأوضاع المالية للشركة وملاءمتها ، واعتماد السياسات والإجراءات المناسبة للإشراف والرقابة على أعمال الشركة .
- تحديد أهداف الشركة الإستراتيجية ، وتوجيه الشركة لإعداد استراتيجية لتحقيق هذه الأهداف واعتماد هذه الإستراتيجية ، واعتماد خطط عمل تتماشى مع هذه الإستراتيجية.
- اعتماد سياسة لمراقبة ومراجعة أداء الإدارة العليا عن طريق وضع مؤشرات أداء رئيسية لتحديد وقياس ورصد الأداء والتقدم نحو تحقيق الأهداف المؤسسية للشركة .
- التأكد من توفر سياسات وخطط وإجراءات عمل لدى الشركة شاملة لكافة أنشطتها وتتماشى مع التشريعات النافذة ذات العلاقة ، وتعميمها على كافة المستويات الإدارية ، ومراجعتها بانتظام .
- تحديد القيم المؤسسية للشركة ، ورسم خطوط واضحة للمسؤولية والمساءلة لكافة أنشطتها ، وترسيخ ثقافة عالية للمعايير الأخلاقية والنزاهة والسلوك المهني لموظفي الشركة.
- اعتماد أنظمة ضبط ورقابة داخلية للشركة ومراجعتها سنوياً والتأكد من قيام دائرة التدقيق الداخلي والمحاسب القانوني الخارجي بمراجعة هذه الأنظمة مرة واحدة على الأقل سنوياً.
- اتخاذ الإجراءات المناسبة لمعالجة نقاط الضعف في أنظمة الضبط والرقابة الداخلة أو أي نقاط أخرى أظهرها المحاسب القانوني الخارجي .
- ضمان استقلالية المحاسب القانوني والخبير الإكتواري عند التعاقد معه وطوال فترة التعاقد.



- اعتماد منهجية إدارة مخاطر الشركة واستراتيجية لإدارة المخاطر ومراقبة تنفيذها ، بحيث تتضمن مستوى المخاطر المقبولة وضمان عدم تعريض الشركة لمخاطر مرتفعة ، وأن يكون مجلس الإدارة ملماً ببنية العمل التشغيلية للشركة والمخاطر المرتبطة بها ، وأن يتأكد من وجود أدوات وبنية تحتية لإدارة المخاطر في الشركة قادرة على تحديد وقياس وضبط ومراقبة كافة أنواع المخاطر التي تتعرض لها الشركة.
- ضمان وجود أنظمة تقنية معلومات كافية وموثوق بها تغطي كافة أنشطة الشركة .
- التأكد من أن شركة التأمين تتبنى مبادرات مجتمعية مناسبة .
- اعتماد سياسة الإحلال والتعاقب والوظيفي واعتماد السياسة الخاصة بالموارد البشرية والتدريب في الشركة .
- تشكيل لجان من بين أعضائه ، يحدد أهدافها ويفوضها بصلاحيات من قبله وفق ميثاق يوضح ذلك ، وتقوم كل لجنة بإعداد سياستها الخاصّة ومراجعتها سنوياً، على أن يتم اعتماد هذه السياسات من قبل مجلس الإدارة.
- اعتماد الإستراتيجيات والسياسات للشركة والفروع التابعة لها ، واعتماد لهيكل التنظيمية ، واعتماد دليل الحوكمة على مستوى الشركة .
- الإحاطة بهيكل الشركة ، من خلال معرفة الروابط والعلاقات ما بين الفروع والشركة ومدى كفاية الحوكمة ضمن الشركة وفروعها الخارجية.
- الحصول على موافقة البنك المركزي المُسبقة لمعالجة أي تعارض بين هذه التعليمات وأي تعليمات صادرة عن جهات رقابية أخرى ذات علاقة –إن وجدت- .

#### • تحديد مهام أمين سر مجلس الإدارة بحيث تشمل:

- أ- التنسيق مع مدير عام الشركة لتوفير المعلومات الوافية والدقيقة عن كافة بنود جدول أعمال اجتماعات مجلس الإدارة .
- ب- حضور جميع اجتماعات مجلس الإدارة وتدوين كافة المداولات والإقتراحات والإعتراضات والتحفظات وكيفية التصويت على مشاريع قرارات المجلس .
- ج- تحديد مواعيد اجتماعات مجلس الإدارة بالتنسيق مع رئيس المجلس .
- د- التأكد من توقيع أعضاء مجلس الإدارة على محاضر الاجتماعات والقرارات.
- هـ- متابعة تنفيذ القرارات المتخذة من مجلس الإدارة ومتابعة بحث أي مواضيع تم إرجاء طرحها في اجتماع سابق .
- و- حفظ سجلات ووثائق اجتماعات مجلس الإدارة .
- ز- اتخاذ الإجراءات اللازمة للتأكد من أن مشاريع القرارات المنوي إصدارها عن مجلس الإدارة تتوافق مع التشريعات النافذة ذات العلاقة .
- ح- التحضير لإجتماعات الهيئة العامة والتعاون مع اللجان المنبثقة عن مجلس الإدارة

- إعتقاد الإجراءات والترتيبات اللازمة لإتاحة الإتصال المباشر لأعضاء مجلس الإدارة ولجانته مع الإدارة التنفيذية العليا وأمين سر المجلس ، وتسهيل قيامهم بالمهام الموكلة إليهم بما في ذلك الإستعانة عند اللزوم وعلى نفقة الشركة بمصادر خارجية بعد التنسيق مع رئيس مجلس الإدارة وضمان عدم قيام أي من أعضاء المجلس بالتأثير على قرارات الإدارة التنفيذية العليا إلا من خلال المداولات التي تتم في إجتماعات مجلس الإدارة أو اللجان المنبثقة عنه.

#### 1. رئيس مجلس الإدارة

- الحرص على إقامة علاقة ببناء بين مجلس الإدارة والإدارة التنفيذية العليا.
- التشجيع على التصويت والنقاش البناء حول القضايا التي يتم بحثها بشكل عام والتي يوجد حولها تباين في وجهات النظر بين الأعضاء
- التأكد من استلام أعضاء مجلس الإدارة لمحاضر الإجتماعات السابقة وتوقيعها ، واستلامهم جدول أعمال أي إجتماع قبل انعقاده بمدة كافية ، على أن يتضمن الجدول معلومات مكتوبة كافية عن المواضيع التي سيتم مناقشتها في الإجتماع .
- التأكد من وجود ميثاق يحدد وينظم عمل مجلس الإدارة.
- مناقشة القضايا الإستراتيجية والمهمة في اجتماعات مجلس الإدارة بشكل مستفيض .
- تزويد كل عضو من أعضاء مجلس الإدارة عند انتخابه أو تعيينه بنصوص التشريعات النافذة ذات العلاقة بعمل الشركة ، وتعليمات البنك المركزي ذات العلاقة بعمل مجلس الإدارة بما فيها هذه التعليمات ، وبكثيب يوضح حقوق العضو ومسؤولياته وواجباته ، ومهام وواجبات أمين سر المجلس .
- تزويد كل عضو بملخص كاف عن أعمال الشركة عند انتخابه أو عند طلبه لذلك .
- التواصل مع أي عضو جديد بمساعدة المستشار القانوني للشركة حول مهام ومسؤوليات مجلس الإدارة وخاصة ما يتعلق بالمتطلبات القانونية والتنظيمية لتوضيح المهام والصلاحيات والأمور الأخرى الخاصة بالعضوية ومنها فترة العضوية ، ومواعيد الإجتماعات ، ومهام اللجان ، وقيمة المكافآت ، وإمكانية الحصول على المشورة الفنية المتخصصة المستقلة عند الضرورة .
- تلبية احتياجات أعضاء مجلس الإدارة فيما يتعلق بتطوير خبراتهم وتعلمهم المستمر ، وأن يتيح للعضو الجديد حضور برنامج توجيه ، بحيث يراعي خبرة العضو في مجال التأمين ، و يحتوي هذا البرنامج المواضيع التالية :

- البنية التنظيمية للشركة ، والحوكمة ، وميثاق السلوك المهني
- الأهداف المؤسسية وخطة الشركة الإستراتيجية وسياساتها المعتمدة
- الأوضاع المالية للشركة
- هيكل المخاطر ومنهجية إدارة المخاطر للشركة





• من واجبات أعضاء مجلس الإدارة القيام بالمهام التالية:

- الإلمام بالتشريعات والمبادئ المتعلقة بأعمال التأمين والبيئة التشغيلية للشركة ومواكبة التطورات التي تحصل فيها ، وكذلك المستجدات الخارجية التي لها علاقة بأعمال الشركة بما في ذلك متطلبات التعيين في وظائف الإدارة التنفيذية العليا
- حضور اجتماعات مجلس الإدارة ، و اجتماعات لجانه حسب المقتضى ، واجتماعات الهيئة العامة
- عدم الإفصاح عن المعلومات السرية الخاصة بالشركة أو استخدامها لمصلحته الذاتية أو لمصلحة الغير
- تجنب تضارب المصالح الذي قد ينتج عن التعامل مع شركة أخرى له مصلحة ذاتية فيها ، وتجنب تغليب مصلحته الذاتية في الأعمال التجارية الخاصة بالشركة ، كما يتوجب عليه الإفصاح لمجلس الإدارة بشكل تفصيلي عن أي تضارب في المصالح حال وقوعه
- عدم الحضور أو المشاركة في القرار المتخذ بالإجماع الذي يتم فيه تداول المواضيع المذكورة في البند الرابع من هذه الفقرة ، وعلى أن يدون هذا الإفصاح في محضر إجتماع مجلس الإدارة
- تخصيص الوقت الكافي للإطلاع بمهامه كعضو مجلس إدارة وعلى لجنة الترشيحات والمكافآت ايجاد منهجية واضحة للتحقق من ذلك بما فيها مدى تعدد ارتباط العضو بعضويات مجالس إدارة أخرى / هيئات / منتديات ... الخ.

2. هيكل الإدارة والتنظيم

وفقاً لميثاق الشركة والمتطلبات المنصوص عليها في قواعد حوكمة الشركات في الأردن ، اعتمدت الشركة الهيكل الإداري التالي:

- أ- الهيئة العامة للشركة.
- ب- مجلس الإدارة.
- ج- اللجان المنبثقة عن مجلس الإدارة : لجنة الحوكمة والإمتثال ، لجنة الترشيحات والتعويضات، لجنة التدقيق ، لجنة إدارة المخاطر ، ولجنة الاستثمار.

❖ المساهمون المسيطرون في الشركة هم :

1. عثمان "محمد علي" بدير ، يمتلك 9,236,754 سهم ، ويمثل 30.789% من رأس مال الشركة ؛
2. شركة ميونيخ لإعادة التأمين ، التي تمتلك 3,000,000 سهم ، تمثل 10.00% من رأس مال الشركة ؛
3. شركة المسيرة للاستثمار ، التي تملك 2,501,339 سهم ، تمثل 8.338% من رأس مال الشركة ؛
4. شركة منقال وشوكت وسامي عصفور ، التي تمتلك 1,877,391 سهم ، تمثل 6.25797% من رأس مال الشركة.

### 3. اجتماع الهيئة العامة للمساهمين

1. خلال السنة المشمولة بالتقرير اجتمع المساهمون إجتماع سنوي واحد عن بعد عن طريق Microsoft Teams.
2. تم عقد إجتماع الهيئة العام السنوي في 2023/07/27 .
3. تم إخطار المساهمين الذين لهم الحق في حضور الإجتماع عن طريق البريد الإلكتروني بتاريخ 2023/07/04، أي قبل 23 يوماً من الإجتماع ، تم نشر إعلانات عن اجتماع الهيئة العامة على موقع الشركة الإلكتروني ومركز الايداع عل موقع هيئة الأوراق المالية.
4. إن الإجراءات الخاصة بأجندة اجتماع الهيئة العامة والطريقة التي يتم فيها إخطار المساهمين و الكيفية التي يمكن بها للمساهمين الحصول على الوثائق ذات العلاقة محددة في النظام الداخلي للشركة.
5. يتم التصويت في إجتماع الهيئة العامة من خلال تصويت الأغلبية المطلقة ، كما هو محدد في النظام الداخلي للشركة.
6. جدول أعمال إجتماع الهيئة السنوي ، ونتائج التصويت ومحضر الإجتماع متوفر في سجلات الشركة.

### 4. مجلس الإدارة

#### • تكوين المجلس

تم انتخاب المجلس بتاريخ 2021/4/28 ، يتألف مجلس إدارة الشركة من 11 عضواً ، 11 منهم غير تنفيذيين و 6 أعضاء مستقلون  
إمتثالاً لقواعد الحوكمة لشركات التأمين في الأردن الصادرة عن البنك المركزي الأردني لسنة 2022، تعني كلمة "عضو مستقل":

عضو مجلس إدارة الشركة الذي لا يخضع لأي تأثيرات تحد من قدرته على اتخاذه لقرارات موضوعية لصالح الشركة ، والذي تتوفر فيه كحد أدنى الشروط المبينة في المادة (7) من هذه التعليمات

- ❖ تقوم لجنة الترشيحات والمكافآت وضع الشروط الواجب توافرها في الأعضاء المستقلين، بحيث تشمل كحد أدنى التالي:
- ألا يكون قد شارك في إدارة العمل اليومي للشركة خلال السنوات الثلاث السابقة لانتخابه أو تعيينه
- ألا يكون قد عمل موظفاً في الشركة خلال السنوات الثلاث السابقة لانتخابه أو تعيينه
- ألا تربطه بأي من أعضاء مجلس إدارة الشركة الآخرين أو بأي عضو من أعضاء مجالس إدارات الشركات التابعة للشركة أو بأحد المساهمين الرئيسيين في الشركة صلة قرابة حتى الدرجة الثانية وألا يكون زوجاً لأي منهم
- ألا تربطه بأي من الموظفين الرئيسيين في الشركة أو بأي من الموظفين الرئيسيين في الشركات التابعة للشركة أو بأحد المساهمين الرئيسيين في الشركة صلة قرابة حتى الدرجة الثانية وألا يكون زوجاً لأي منهم

- ألا يكون شريكا أو موظفا لدى المحاسب القانوني الخارجي لشركة التأمين أو كان شريكا أو موظفا لدى المحاسب القانوني الخارجي للشركة خلال السنوات الثلاث السابقة لتاريخ انتخابه أو تعيينه عضوا في مجلس الإدارة وألا تربطه بالشريك المسؤول عن عمليات التدقيق على الشركة صلة قرابة حتى الدرجة الثانية .
- ألا يكون هنالك علاقة استشارية أو منفعة تجارية بين عضو مجلس الإدارة والشركة أو أي شركة أخرى تابعة لها أو أي من الأشخاص ذوي الصلة، وألا يقبل العضو المستقل أي مكافأة أو أتعاب من الشركة أو أي شركة تابعة لها أو أي من الأشخاص ذوي الصلة غير المكافأة أو الأتعاب عن الخدمات التي يقدمها في مجلس الإدارة للسنة المالية الحالية أو خلال السنوات المالية الثلاث السابقة . ولغايات هذه المادة يقصد بالمنفعة التجارية، أي علاقة تجارية مباشرة أو غير مباشرة يمكن أن يترتب عليها أرباح مالية أو منافع أخرى بين العضو والشركة والتي من المحتمل أن تؤثر على استقلاليتته واتخاذ قراراته.
- ألا يكون مساهماً رئيسياً في الشركة أو ممثلاً لمساهم رئيسي أو ذو صلة بمساهم رئيسي في الشركة ، أو تشكل مساهمته مع مساهمة ذو صلة مقدار مساهمة مساهم رئيسي ، أو مساهماً رئيسياً في إحدى الشركات التابعة للشركة، أو مساهماً رئيسياً في المجموعة المالكة للشركة.
- ألا يكون قد شغل عضوية مجلس الإدارة أو إحدى الشركات التابعة للشركة أو عضو هيئة مديرين فيها لأكثر من ثماني سنوات
- ألا يكون حاصلاً أو أي شركة مالكا لها أو مساهماً رئيسياً فيها أو عضو في مجلس إدارتها على تغطية تأمينية تشكل قيمة إجمالي أقساط عقود التأمين الخاصه بتلك التغطية ما نسبته (5%) أو أكثر من إجمالي أقساط الشركة .
- للبنك المركزي إعتبار أي عضو غير مستقل وذلك وفق تقديره ، على الرغم من انطباق كافة الشروط الواردة في الفقرة (أ) من هذه التعليمات عليه .







### أعضاء مجلس الإدارة :

عضو مجلس بتاريخ	الصفة		المنصب	اسم العضو
	مستقل	تنفيذي		
2021/04/28	غير مستقل	غير تنفيذي	رئيس مجلس الإدارة	السيد عثمان" محمد علي" بدير
2021/04/28	غير مستقل	غير تنفيذي	نائب رئيس مجلس الإدارة	السيدة هدى "محمد علي" بدير
2021/04/28	مستقل	غير تنفيذي	عضو	هدى جودت شعشاعة
2021/04/28	غير مستقل	غير تنفيذي	عضو	السيد بيرند كون لغاية 2022/08/10
2021/04/28	غير مستقل	غير تنفيذي	عضو	السيد شحادة شحادة الطوال
2021/04/28	مستقل	غير تنفيذي	عضو	السيد سمير اميل فرح
2021/04/28	مستقل	غير تنفيذي	عضو	الاستاذ كمال غريب البكري
2021/04/28	مستقل	غير تنفيذي	عضو	السيد سميح محمد ماضي
2021/04/28	مستقل	غير تنفيذي	عضو	السيد سامي كمال عصفور
2021/04/28	مستقل	غير تنفيذي	عضو	السيد محمد مظهر عناب
2021/04/28	غير مستقل	غير تنفيذي	عضو	السيد محمود عثمان بدير

يتم الكشف عن السير الذاتية للأعضاء ، والتي توضح بالتفصيل ما إذا كان العضو يعتبر مستقلاً ، ويقدم معلومات عن الأعضاء المستقلين أو الذين تمت إزالتهم خلال العام ، ومهامهم ومسؤولياتهم وعضوية لجان مجلس الإدارة في التقرير السنوي الذي يمكن العثور عليه على موقع الشركة على الإنترنت على: [www.jicjo.com](http://www.jicjo.com) رابط معلومات المستثمر ، علامة التبويب- التقارير السنوية

أعضاء مجلس الإدارة الذين يمثلون الشركات ، إذا كان عضواً تنفيذياً أو غير تنفيذي أو مستقل أو غير مستقل خلال عام 2023.

الصفة	المنصب	اسم العضو
غير تنفيذي	رئيس مجلس الإدارة	السيد عثمان " محمد علي " بدير ممثل شركة التقيب للصناعات الانشائية
مستقل	عضو	السيد محمد مظهر عناب ممثل شركة التمويل والتجارة العربية
مستقل	عضو	السيد سمير اميل فرح ممثل شركة إثمار للتزويد
غير مستقل	عضو	السيد شحادة شحادة طوال ممثل الشركة التجارية الأردنية

**الأشخاص الذين يشغلون مناصب تنفيذية في الشركة:**

المنصب	الإسم
المدير العام	جواد "محمد خير" جنب
نائب المدير العام	مازن أيهم النمري
نائب المدير العام للشؤون الإدارية والمالية	مصطفى محمد دحبور
مساعد المدير العام لشؤون تأمينات الحياة	بسام أحمد عبدالرحمن
مساعد المدير العام لشؤون التأمين الصحي	عدنان محمد أبو شقرة
مدير الدائره المالية	اياذ منير بلبيسي



• **عضويات مجالس الادارة التي يشغلها عضو مجلس الادارة في الشركات المساهمة العامة :**

❖ **السيد عثمان "محمد علي" بدير/رئيس مجلس الإدارة**

- رئيس مجلس أمناء الجامعة الألمانية حالياً.
- رئيس مجلس إدارة شركة الكهرباء الأردنية اعتباراً من 2021/4/17.
- رئيس مجلس إدارة أو نائب رئيس مجلس إدارة أو عضو مجلس إدارة في العديد من الشركات.
- رئيس الاتحاد الأردني لشركات التأمين من شهر 2011/4 ولغاية شهر 2015/4.
- رئيس غرفة صناعة عمان سابقاً.
- عضو مجلس إدارة صندوق الزكاة.
- عضو مجلس إدارة في شركة آسيا للتأمين كردستان/العراق من 2012/11/8.
- عضو مجلس إدارة في شركة التأمين العربية التعاونية 2011.

❖ **السيدة هدى "محمد علي" بدير**

- مساعدة باحثة في البنك المركزي الأردني سابقاً.
- محاسبة في شركة الانشاءات الفنية العربية سابقاً.
- عضو في مجلس أمانة عمان سابقاً.

❖ **السيد شحادة شحادة الطوال**

- رئيس وعضو مجلس إدارة في الشركة التجارية الصناعية/فورد.
- رئيس وعضو مجلس إدارة في الشركة التجارية الأردنية/ميتسوبيشي.
- رئيس وعضو مجلس إدارة شركة طوورس التجارية وعدة شركات أخرى.

❖ **السيدة هدى جودت شعشاعة / اعتباراً من 2021/02/28**

- عضو ورئيس مجلس إدارة الشركة الشرقية للأجهزة المنزلية/ القاهرة من شهر آب 2018 – شهر نيسان 2021
- عضو مجلس إدارة الشركة الشرقية للأجهزة من سنة 2000 – نيسان 2021
- رئيس المجلس التعليمي للمدرسة الأمريكية (أثينا، اليونان) من سنة 1986-1988
- نائب رئيس المجلس التعليمي للمدرسة الأمريكية (أثينا، اليونان) من سنة 1984-1986
- عضو المجلس للمدرسة الأمريكية (أثينا ، اليونان) من سنة 1980-1984
- محللة في مكتبة المنظمة العربية المصدرة للبترول (الكويت) من سنة 1976-1978
- مدرسة في المدرسة الأمريكية في الكويت من سنة 1974-1976



❖ الأستاذ كمال غريب البكري

- المدير العام لبنك القاهرة عمان منذ 2008
- شغل منصب نائب المدير العام في بنك القاهرة عمان سابقا
- مدير الدائرة القانونية والمستشار القانوني لبنك القاهرة عمان سابقا
- نائب رئيس مجلس إدارة الشركة الأردنية لضمان القروض
- رئيس مجلس إدارة شركة النقلات السياحية (جت) م.ع.م
- عضو مجلس إدارة جمعية البنوك العاملة في الأردن
- عضو مجلس إدارة في شركة المحفظة العقارية م.ع.م.
- رئيس هيئة المديرين في شركة تَمَلَّك للتأجير التمويلي ذ.م.م
- عضو مجلس إدارة مصرف الصفا (بنك إسلامي) - فلسطين
- نائب رئيس هيئة مديري شركة Network International / Jordan

❖ السيد محمد مظهر عناب

- عضو مجلس إدارة الشركة الأردنية الأوروبية للتجارة.
- عضو مجلس إدارة شركة الزيوت النباتية.
- عضو مجلس إدارة الشركة الأردنية للاستثمارات المتخصصة.
- عضو مجلس إدارة صندوق دعم البحث العلمي والتطوير في الصناعة.
- عضو مجلس إدارة المؤسسة الأردنية لتطوير المشاريع الاقتصادية.

❖ السيد سمير محمد ماضي

- عضو مجلس إدارة في الشركة المتحدة لصناعة النسيج وشركة ماضي وفريج سابقا.
- ما يزيد عن أربعين عاماً في العمل الصناعي في الأردن والخارج.

❖ السيد سمير اميل فرح

- عمل في حقل التأمين منذ 57 عاماً منها 41 عاماً في شركة التأمين الأردنية حيث تدرج فيها بعدة مواقع كان اخرها مديراً عاماً للشركة.





❖ السيد محمود عثمان بدير

- عضو هيئة مديرين شركة إثمار للتزويد ، عمان/ الأردن منذ عام 1991
- مدير عام شركة العالمية للبويات ش.م.م. القاهرة/مصر
- مدير عام الشركة العالمية لمواد البناء والكيماويات ش.م.م. SIPES القاهرة/مصر منذ عام 1988
- العضو المنتدب للشركة المصرية لمواد البناء الحديثة ش.م.م. منذ عام 2001
- رئيس مجلس إدارة شركة سايبس ليبيا لصناعة الطلاء المشتركة . طرابلس /ليبيا منذ عام 2007
- رئيس مجلس إدارة شركة الاينز هولدينج القابضة . القاهرة/مصر منذ عام 2008
- نائب رئيس مجلس إدارة شركة الاينز لتصنيع منتجات كيماويات البناء (PERUILD) القاهرة/مصر منذ عام 2009
- رئيس مجلس إدارة شركة فيتا ايجيبت العاشر من رمضان/مصر منذ عام 2010
- الأمين العام السابق للإتحاد العربي لمصنعي الدهانات التابع لجامعة الدول العربية القاهرة/مصر من عام 2008-2011
- عضو مجلس إدارة شركة الأمل للإستثمارات المالية عمان/الأردن من 2014/3/12 لغاية 2015/6/8

❖ السيد سامي كمال عصفور

- عضو مجلس إدارة لشركة مثقال شوكت و سامي عصفور منذ العام 2005 ورئيس مجلس الإدارة منذ كانون الأول 2021
- عضو مجلس إدارة لشركة الكبريت الأردنية منذ العام 2014 ورئيس مجلس الإدارة منذ كانون الأول 2021
- رئيس مجلس إدارة شركة شرجي وعصفور منذ كانون ثاني 2020
- عضو مجلس إدارة شركة المكعب للإستثمار منذ العام 2014
- عضو مجلس إدارة شركة المدرسة العمرية منذ العام 2014
- عضو مجلس إدارة شركة سباتك للإستثمار منذ العام 2020

### ❖ نشاطات واجتماعات المجلس :

أثناء العام 2023 اجتمع المجلس ستة مرات

فيما يلي حضور اجتماعات مجلس الإدارة:

26/12/2023	26/12/2023	6/11/2023	27/7/2023	18/6/2023	2/4/2023	المنصب	اسم العضو
X	X	X	X	X	X	رئيس مجلس الإدارة	السيد عثمان محمد علي بدير
X	X	X	X	X	X	نائب رئيس مجلس الإدارة	السيدة هدى محمد علي بدير
---	---	X	X	---	X	عضو	السيدة هدى جودت شعشاعة
---	---	---	---	---	---	عضو	شركة ميونخ لإعادة التأمين
---	---	---	---	---	X	عضو	السيد شحادة شحادة الطوال
X	X	X	X	X	X	عضو	السيد سمير اميل قرح
X	X	---	X	---	X	عضو	الاستاذ كمال غريب البكري
X	X	X	X	X	X	عضو	السيد سمير محمد ماضي
X	X	X	X	X	X	عضو	السيد محمد مظهر عتاب
X	X	X	---	---	X	عضو	السيد سامي كمال عصفور
X	X	X	X	X	X	عضو	السيد محمود عثمان بدير

### تقييم اداء مجلس الإدارة

يتم تقييم أداء مجلس الإدارة خلال الاجتماع السنوي للجمعية العامة للشركة أو أي اجتماع آخر للجمعية العامة الذي قد يعقد وفقاً لنظام الشركة الداخلي

فيما يلي التوصيات الرئيسية الصادرة عن التقييم:

- ناقش المجلس جميع النقاط المدرجة في جداول أعمال جميع دورات المجلس
- إصدار القرارات المناسبة ، أي اعتماد توصيات لجنة التدقيق الداخلي ، وخاصة المسائل المتعلقة بالاستثمارات المالية والعقارية والتحديات التي تواجه الشركة على المستوى التشغيلي ، لا سيما الامتثال لمتطلبات الهيئات التنظيمية
- يقوم مجلس إدارة الشركة باعتماد نظام لتقييم أعماله وأعمال أعضائه، و يتضمن هذا النظام ما يلي:
- أهدافاً محددة وتحديداً لدور مجلس الإدارة في تحقيق هذه الأهداف بشكل يمكن قياسه.



- تحديد مؤشرات أداء رئيسية والتي يمكن استخلاصها من الخطط والأهداف الاستراتيجية للشركة واستخدامها لقياس أداء مجلس الإدارة.
- التواصل ما بين مجلس الإدارة والمساهمين ودورية هذا التواصل.
- دورية اجتماعات مجلس الإدارة مع الإدارة التنفيذية العليا.
- تحديد دور العضو في اجتماعات مجلس الإدارة، ومقارنة أدائه بأداء الأعضاء الآخرين، والحصول على التغذية الراجعة من العضو المعني وذلك بهدف تحسين عملية التقييم.
- كفاءة مراعاة مستوى تقييم البنك المركزي لملاءة وسلامة الشركة ومدى امتثالها للتشريعات النافذة ذات العلاقة.
- تقوم لجنة الترشيحات والمكافآت سنوياً بتقييم عمل مجلس الإدارة ككل وعمل لجانته وأعضائه، وإعلام البنك المركزي بنتيجة هذا التقييم مع نهاية كل عام.
- يقوم مجلس الإدارة بتقييم أداء مدير عام الشركة سنوياً وفق نظام تقييم مُعد من قِبل لجنة الترشيحات والمكافآت يتضمن وضع مؤشرات الأداء الرئيسية، ومعايير تقييم أداء المدير العام من حيث الأداء المالي والإداري للشركة، ومدى إنجازه لخطط واستراتيجيات الشركة متوسطة وطويلة الأجل. وعلى أن تقوم اللجنة بإعلام البنك المركزي بنتيجة هذا التقييم فور الانتهاء منه.
- على مجلس الإدارة اعتماد نظام لقياس أداء موظفي الشركة باستثناء المدير العام، على أن يشمل هذا النظام ما يلي كحد أدنى:
  1. إعطاء وزن ترجيحي مناسب لقياس مدى الالتزام بمنهجية إدارة المخاطر وتطبيق الضوابط الداخلية والمتطلبات التنظيمية.
  2. ألا يقتصر قياس الأداء على عنصر وحيد مثل إجمالي الأقساط أو إجمالي الدخل أو إجمالي التعويضات، ولكن يجب أن تؤخذ بعين الاعتبار عناصر أخرى لقياس أداء الموظفين مثل المخاطر المرتبطة بالعمليات الأساسية ورضا المؤمن لهم والمستفيدين من عقود التأمين وغيرها حيثما كان ذلك قابلاً للتطبيق.
  3. التأكد من عدم تحقيق أي منفعة ذاتية على حساب مصالح الشركة وعدم استغلال النفوذ.

##### 5. اللجان المنبثقة عن مجلس الإدارة :

- أ) لجنة الحوكمة والإمتثال
- ب) لجنة الترشيحات والتعويضات
- ج) لجنة التدقيق
- د) لجنة إدارة المخاطر
- هـ) لجنة الإستثمار

##### ❖ لجنة الحوكمة والإمتثال:

تتألف لجنة الحوكمة من ثلاثة أعضاء غير تنفيذيين في المجلس ، اثنان منهم مستقلين وتضم في عضويتها رئيس مجلس الإدارة

##### أعضاء لجنة الحوكمة هم :

اسم العضو	المنصب	الصفة		عضو في اللجنة بتاريخ
		تنفيذي	مستقل	
السيد سمير اميل فرح	رئيس اللجنة	غير تنفيذي	مستقل	2021/04/28
السيد عثمان " محمد علي " بدير	عضو	غير تنفيذي	غير مستقل	2021/04/28
السيدة هدى جودت شعشاعة	عضو	غير تنفيذي	مستقل	2021/04/28

##### تتولى اللجنة المهام التالية

- التوجيه والإشراف على إعداد دليل الحوكمة وتحديثه ومراقبة تطبيقه
- إعداد تقرير الحوكمة وتقديمه إلى مجلس الإدارة
- متابعة الإمتثال للتشريعات النافذة ذات العلاقة بالشركة وبأعمالها واتخاذ الإجراءات اللازمة لتحقيق ذلك ، والتنسيق مع الدائرة المكلفة بالإمتثال في الشركة لوضع أسس فعالة للإمتثال بها
- الإشراف على ضمان وجود كوافر كافية ومؤهلة ومدربة في الدائرة المكلفة بمهام الإمتثال في الشركة وضمان استقلاليتها وعدم تكليفها بأي مهام تنفيذية.
- مراجعة سياسة الإمتثال المعدة من قبل الدائرة المكلفة بالإمتثال في الشركة ، والتي تضمن امتثال الشركة لجميع التشريعات النافذة ذات العلاقة بها وبأعمالها ، وتعالج أية مهام أو مسؤوليات جديدة تطرأ على الإمتثال ، والتوصية بها لإعتمادها من قبل مجلس الإدارة .
- الإشراف والرقابة على أسس الإمتثال في الشركة من خلال التقارير التي ترفعها إلى مجلس الإدارة
- مراجعة تقارير الإمتثال الصادرة عن الدائرة المكلفة بالإمتثال وإصدار التوصيات إلى مجلس الإدارة بناءً عليها وبعد دراستها.
- إصدار التوصيات إلى مجلس الإدارة بخصوص أية تشريعات مستجدة صادرة عن الجهات الرقابية وكيفية تطبيقها .

- تقييم درجة الفعالية التي تدير بها الشركة مخاطر عدم الإمتثال ودورية هذا التقييم ومراجعتها عند إجراء أية تغييرات عليها .
  - تقديم التوصية إلى مجلس الإدارة بالموافقة على تعيين واستقالة أو إقالة مدير الإمتثال في الشركة
- لم يتم عقد اجتماع للجنة خلال عام 2023

#### **❖ لجنة الترشيحات والمكافآت**

تتألف لجنة الترشيحات والمكافآت من ثلاثة أعضاء غير تنفيذيين في المجلس ، اثنان منهم مستقلان

#### **أعضاء لجنة الترشيحات والمكافآت هم :**

اسم العضو	المنصب	الصفة		عضو لجنة الترشيحات والمكافآت بتاريخ
		تنفيذي	مستقل	
السيد محمد مظهر عناب	رئيس اللجنة	غير تنفيذي	مستقل	2021/04/28
السيد سميح محمد ماضي	عضو	غير تنفيذي	مستقل	2021/04/28
السيد عثمان " محمد علي " بدير	عضو	غير تنفيذي	غير مستقل	2021/04/28

#### **تتولى لجنة الترشيحات والمكافآت المهام التالية:**

- إعداد سياسة ملائمة أعضاء مجلس الإدارة والتوصية بها للمجلس
- التحقق من انطباق شروط الملائمة الواردة في القانون وفي هذه التعليمات قبل قيامها بترشيح أي شخص لعضوية مجلس الإدارة ، وفي حال إعادة ترشيح العضو على اللجنة أن تؤخذ في الاعتبار عدد مرات حضوره وفاعلية مشاركته في اجتماعات مجلس الإدارة
- تقديم التوصية إلى مجلس الإدارة بالموافقة على تعيين واستقالة أو إقالة أي من أعضاء الإدارة التنفيذية العليا .
- التأكد من مشاركة أعضاء مجلس الإدارة في ورشات عمل أو ندوات تتعلق بالتأمين وبالأخص إدارة المخاطر وآخر تطورات أعمال التأمين .
- التأكد من استقلالية الأعضاء المستقلين وفقا لما نصت عليه هذه التعليمات ومراجعة ذلك بشكل سنوي ، وإعلام البنك المركزي في حال انتفاء صفة الاستقلالية عن أي عضو منهم.





- اتباع أسس محددة ومعتمدة في تقييم أداء مجلس الإدارة والمدير العام ، بحيث يكون معيار تقييم الأداء موضوعيا .
- التأكد من وجود سياسة منح المكافآت لشركة التأمين ومن تطبيق هذه السياسة ومراجعتها بصورة دورية ، كما توصي اللجنة لمجلس الإدارة بتحديد رواتب المدير العام وباقي الموظفين الرئيسيين ومكافآتهم وامتيازاتهم الأخرى.

#### أنشطة لجنة الترشيحات والمكافآت

عقدت اللجنة ثلاثة اجتماعات في عام 2023

وفيما يلي حضور اجتماعات لجنة الترشيحات والمكافآت:

اسم العضو	المنصب	28/2/2023	25/7/2023	21/12/2023
السيد محمد مظهر عناب	رئيس اللجنة	X	X	X
السيد سميح محمد ماضي	عضو	X	X	X
السيد عثمان " محمد علي " بدير	عضو	X	X	X

#### ❖ لجنة التدقيق

- تتألف لجنة التدقيق في شركة التأمين الأردنية من أربعة أعضاء وغالبية الأعضاء بمن فيهم رئيسها من أعضاء المجلس المستقلين ، ورئيسها عضو من أعضاء المجلس ولا يرأس إدارة لجنة أخرى منبثقة عن المجلس .
- إن جميع أعضاء اللجنة حاصلين على مؤهلات علمية ويتمتعون بخبرة عملية مناسبة في مجالات المحاسبة والمالية والتخصصات المشابهة ذات العلاقة بأعمال الشركة .
- تتمتع اللجنة بصلاحيات الحصول على أي معلومات من الموظفين الرئيسيين ، ولها الحق في استدعاء أي موظف لحضور أي من إجتماعاتها على أن يكون منصوباً على ذلك في ميثاقها

**أعضاء لجنة التدقيق هم :**

اسم العضو	المنصب	الصفة		عضو لجنة بتاريخ
		تنفيذي	مستقل	
السيد سامي كمال عصفور	رئيس اللجنة	غير تنفيذي	مستقل	2021/04/28
السيد سميح محمد ماضي	عضو	غير تنفيذي	مستقل	2021/04/28
السيدة هدى "محمد علي" بدير	عضو	غير تنفيذي	غير مستقل	2021/04/28
السيد عثمان "محمد علي" بدير	عضو	غير تنفيذي	غير مستقل	2021/04/28

**تتولى لجنة التدقيق في الشركة المهام التالية :**

- مراجعة نطاق ونتائج ومدى كفاية التدقيق الداخلي والخارجي للشركة ، ومراجعة القضايا المحاسبية ذات الأثر الجوهري على البيانات المالية للشركة ، وأيضا مراجعة أنظمة الضبط والرقابة الداخلية في الشركة
- دراسة العروض المقدمة من مكاتب المحاسبين القانونيين الخارجيين والتأكد من استيفائها للشروط الواردة في التعليمات النافذة ذات العلاقة وتقديم التوصيات لمجلس الإدارة بخصوص العرض الأفضل من حيث الكفاءة المهنية وجودة خدمة التدقيق، والأتعاب وشروط التعاقد؛ ليتمكن مجلس الإدارة من اتخاذ القرار المناسب بشأن ترشيح أحد هذه العروض للهيئة العامة، على أن تأخذ اللجنة في الاعتبار أي أعمال أخرى سيكلف المحاسب القانوني الخارجي بها خارج نطاق التدقيق.
- دراسة مدى استقلالية المحاسب القانوني الخارجي عند التقدم بعرضه ومراقبة استقلالية وموضوعية مكتب وفريق التدقيق سنوياً خلال مدة خدمة التدقيق، ورفع توصياتها لمجلس الإدارة بالخصوص.
- الاجتماع مع المحاسب القانوني الخارجي والاكتواري على الأقل مرتين سنوياً، والاجتماع مع مدير التدقيق الداخلي بشكل ربع سنوي، وذلك دون وجود مدير عام الشركة أو نائبه أو مساعده.
- الاجتماع مع مدير إدارة المخاطر ومدير الامتثال في الشركة ، حسب مقتضى الحال، مرة واحدة على الأقل سنوياً.

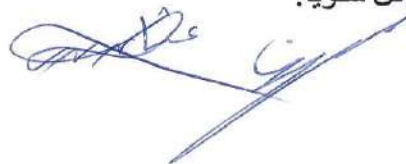



- مراجعة ومراقبة الإجراءات التي تمكّن موظفي الشركة من الإبلاغ بشكل سري عن أي خلل في التقارير المالية أو أية أمور أخرى، وعلى اللجنة أن تضمن وجود الترتيبات اللازمة للتحقيق المستقل والتأكد من متابعة نتائج التحقيق ومعالجتها بموضوعية.
- التحقق من وجود تنسيق بين أعمال المحاسبين القانونيين الخارجيين في المهام والأعمال المكلفين بها في حال وجود أكثر من محاسب قانوني خارجي للشركة.
- مراجعة الملاحظات الواردة في تقارير البنك المركزي وتقارير المحاسب القانوني الخارجي وتقارير الخبير الاكتواري، ومتابعة الإجراءات المتخذة بشأنها.
- دراسة خطة التدقيق الداخلي السنوية ومراجعة الملاحظات الواردة في تقارير التدقيق الداخلي ومتابعة الإجراءات المتخذة بشأنها.
- التأكد من دقة الإجراءات المحاسبية والمالية والرقابية وسلامتها ومدى التقيد بها.
- التحقق من مراجعة البيانات المالية من قبل دائرة التدقيق الداخلي قبل عرضها على مجلس الإدارة والتحقق بصفة خاصة من الالتزام بمتطلبات البنك المركزي.
- التأكد من تقيد الشركة بالقوانين والأنظمة والتعليمات والقرارات التي تخضع لها أعمال الشركة وأنشطتها.
- تقديم التوصية إلى مجلس الإدارة بالموافقة على تعيين واستقالة أو إقالة مدير التدقيق الداخلي في الشركة.
- رفع محاضر اجتماعاتها والتقارير التي تُعدها لمجلس الإدارة.
- التحقق من تقيد دائرة التدقيق الداخلي بالمعايير الدولية للممارسة المهنية للتدقيق الداخلي الصادرة عن جمعية المدققين الداخليين، بما في ذلك إجراء تقايم خارجية مستقلة لنشاط التدقيق الداخلي مرة واحدة كل خمس سنوات على الأقل وتزويد البنك المركزي بنسخة من نتائج هذه التقايم.
- التحقق من عدم تكليف موظفي التدقيق الداخلي بأي مهام تنفيذية.

### أنشطة لجنة التدقيق:

عقدت لجنة التدقيق خمسة اجتماعات خلال عام 2023 بحضور المدقق الخارجي ، وقد بحثت خلالها المواضيع المنوطة بها وأهمها علاقة الشركة بمدقق الحسابات الخارجي من حيث دوره وملاحظاته حول البيانات المالية وأنظمة الرقابة الداخلية ومدى التزام الشركة بتعليمات الهيئات الرقابية. كما قامت اللجنة بدراسة التقارير الدورية وتقديم توصياتها إلى مجلس الإدارة. كما قامت بالاطلاع على خطة العمل لدائرة التدقيق الداخلي وعلى التقارير التي تقدمها هذه الدائرة.

### وفيما يلي حضور اجتماعات لجنة التدقيق:

اسم العضو	المنصب	26/2/2023	25/4/2023	25/7/2023	30/10/2023	21/12/2023
السيد سامي كمال عصفور	رئيس اللجنة	--	X	--	X	X
السيدة هدى "محمد علي" بدير	عضو	X	X	X	X	--
السيد سميح محمد ماضي	عضو	X	X	X	X	X
السيد عثمان "محمد علي" بدير	عضو	X	X	X	X	X

### ❖ لجنة إدارة المخاطر

تتألف لجنة إدارة المخاطر من اربعة أعضاء ، و رئيسها من أعضاء المجلس المستقلين.

### أعضاء لجنة المخاطر هم :

اسم العضو	المنصب	الصفة		عضو في لجنة إدارة المخاطر
		تنفيذي	مستقل	
السيدة هدى جودت شعشاعة	رئيس اللجنة	غير تنفيذي	مستقل	2021/04/28
السيد شحادة شحادة الطوال	عضو	غير تنفيذي	غير مستقل	2021/04/28
السيد محمد مظهر عناب	عضو	غير تنفيذي	مستقل	2021/04/28
السيد مصطفى دحبور / نائب المدير العام للشؤون المالية والإدارية	عضو	تنفيذي	—	2021/04/28

لم يتم عقد اجتماع للجنة خلال عام 2023

### تتولى لجنة إدارة المخاطر المهام التالية:

- المراجعة الدورية لمنهجية واستراتيجية إدارة المخاطر للشركة ورفع التوصية بشأنهم لمجلس الإدارة لاعتمادهم من قبله.
- الإشراف على ضمان وجود كواادر كافية ومؤهلة ومُدربة في الدائرة المُكلّفة بمهام إدارة المخاطر في الشركة وضمان استقلاليتها وعدم تكليفها بأي مهام تنفيذية يومية.
- مواكبة التطورات التي تؤثر على إدارة المخاطر بالشركة ، ورفع تقارير دورية عنها إلى مجلس إدارتها.
- التحقق من عدم وجود انحرافات في مستوى المخاطر الفعلية التي تتعرض لها الشركة عن مستوى المخاطر المقبولة التي وافق عليها مجلس الإدارة، ورفع تقارير بذلك لمجلس الإدارة ومتابعة معالجتها في حال حدوثها.
- تهيئة الظروف المناسبة التي تضمن التعرف على المخاطر ذات الأثر الجوهري، وأي أنشطة تقوم بها الشركة يمكن أن تعرضها لمخاطر أكبر من مستوى المخاطر المقبولة، ورفع تقارير بذلك إلى مجلس الإدارة ومتابعة معالجتها.
- تقديم التوصية إلى مجلس الإدارة بالموافقة على تعيين واستقالة أو إقالة مدير إدارة المخاطر في الشركة.

### ❖ لجنة الاستثمار

تتألف هذه اللجنة من ثلاثة أعضاء ، و تضم أعضاء من الموظفين الرئيسيين.

### أعضاء لجنة الاستثمار :

المنصب	اسم العضو
رئيس اللجنة	السيد عثمان "محمد علي" بدير/ رئيس مجلس الإدارة
عضو	الأستاذ كمال غريب البكري /عضو مجلس إدارة
عضو	السيد مصطفى دحبور /نائب المدير العام للشؤون المالية والإدارية





#### تتولى هذه اللجنة المهام التالية:

- وضع استراتيجية وسياسة الاستثمار ورفع التوصية بشأنها لمجلس الإدارة لاعتمادها من قبله.
- مراجعة ومراقبة القرارات الاستثمارية وموافقتها لحدود الاستثمار المسموح بها لأنواع الاستثمارات المختلفة التي وافق عليها مجلس الإدارة.
- مراجعة السياسة الاستثمارية في الشركة بشكل دوري للتأكد من أن منهجية إدارة المخاطر متلائمة معها.
- التعاون مع لجنة التدقيق لتحديد نطاق إجراءات التدقيق، للتأكد من شمولها لكافة الأنشطة الاستثمارية وقدرتها على الكشف عن نقاط الضعف في الرقابة الداخلية وعيوب النظم التشغيلية في الوقت المناسب.
- تحديد طبيعة التقارير المطلوب عرضها على مجلس الإدارة وصلاحيات إعدادها ومراجعتها، ووضع أسس إعداد التقارير ودورها مع ضرورة تضمينها حالات الانحراف والإجراءات التصحيحية.
- يحظر على أي عضو في مجلس الإدارة أن يكون رئيساً لأكثر من لجنيتين من اللجان المُنبتة عنه بما فيها أي لجان أخرى يستحدثها مجلس الإدارة من غير المذكورة في هذه المادة.
- على جميع اللجان المُنبتة عن مجلس الإدارة أن تقوم برفع تقارير دورية إليه حول أنشطتها وتنفيذ مهامها والقرارات التي تتخذها.

#### أنشطة لجنة الاستثمار :

لم يتم عقد اجتماع للجنة خلال عام 2023

#### 6. الإفصاح والشفافية

- مع عدم الإخلال بأحكام المواد (33، 34، 36) من القانون يقوم مجلس الإدارة بما يلي:
- التأكد من نشر المعلومات المالية وغير المالية التي تهم أصحاب المصالح.
  - التأكد من التزام الشركة بالإفصاحات التي حددتها معايير الإبلاغ المالي الدولية ومعايير المحاسبة الدولية وتعليمات البنك المركزي بهذا الخصوص والتشريعات الأخرى ذات العلاقة، وأن يتأكد من أن الإدارة التنفيذية العليا على علم بالتغيرات التي تطرأ على معايير الإبلاغ المالي الدولية وأي مستجدات أخرى ذات علاقة بعمل الشركات.

- إقرار الحسابات الختامية للشركة وتقاريرها المرحلية، والتأكد من تضمين التقرير السنوي للشركة وتقاريرها المرحلية إفصاحات تتيح للمساهمين الحاليين أو المحتملين الاطلاع على نتائج عملياتها ووضعها المالي، و تقوم الشركة بإعلام البنك المركزي في حال وجود تحفظ لأي من أعضاء مجلس الإدارة على حساباتها الختامية مع بيان السبب.
- التأكد من أن التقرير السنوي لشركة التأمين الأردنية يتضمن ما يلي:
  1. نصاً يُفيد بأن مجلس الإدارة مسؤول كحد أدنى عن دقة وكفاية البيانات المالية والمعلومات الواردة في التقرير السنوي، وعن كفاية وكفاءة أنظمة الضبط والرقابة الداخلية.
  2. ملخصاً للهيكل التنظيمي للشركة.
  3. ملخصاً لمهام ومسؤوليات اللجان المُنبَتّة عن مجلس الإدارة، وأي صلاحيات قام بتفويضها لتلك اللجان.
  4. المعلومات التي تهم أصحاب المصالح المُبتينة في دليل الحوكمة الخاص بالشركة ومدى التزامها بتطبيق ما جاء في هذا الدليل.
  5. معلومات عن كل عضو من أعضاء مجلس الإدارة من حيث طبيعة عضويته في المجلس إن كانت (بصفته الشخصية/ ممثلاً لشخص اعتباري) و(مستقل/ غير مستقل) ومؤهلاته وخبراته ومقدار مساهمته في رأسمال الشركة، وعضويته في لجان مجلس الإدارة وتاريخ انتخابه أو تعيينه وأي عضويات يشغلها في مجالس إدارات شركات أخرى، والمكافآت التي حصل عليها من الشركة أياً كان شكلها وذلك عن السنة السابقة، وأي عمليات أخرى تمت بين الشركة والعضو أو الأطراف ذوي الصلة به.
  6. معلومات عن الدوائر المُكفّفة بإدارة المخاطر والامتثال ومنها هيكلها وطبيعة عملياتها والتطورات التي طرأت عليها.
  7. عدد مرات اجتماع مجلس الإدارة ولجانه وعدد مرات حضور كل عضو في هذه الاجتماعات وإن كان حضور العضو وجاهياً أم عبر وسائل التواصل المرئية أو المسموعة.
  8. أسماء كل من أعضاء مجلس الإدارة والموظفين الرئيسيين المستقلين خلال العام.
  9. ملخصاً عن سياسة منح المكافآت لدى الشركة، مع الإفصاح عن كافة أشكال مكافآت أعضاء مجلس الإدارة كُلّ على حدة، والمكافآت بكافة أشكالها التي منحت للموظفين الرئيسيين كُلّ على حدة، وذلك عن السنة السابقة.

10. إقرارات أعضاء مجلس الإدارة تبين بأن أياً منهم لم يحصل على أية منافع مادية أو عينية خلال عمله في الشركة ولم يُفصح عنها، وسواءً كانت له شخصياً أو لأي من ذوي الصلة به، وذلك عن السنة السابقة.

#### 7. التدقيق الداخلي:

مدير التدقيق الداخلي للشركة هو السيد معتصم محمد العيسى الذي تم تعيينه من قبل لجنة التدقيق المنبثقة عن مجلس الإدارة، ويقوم بتقديم تقاريره مباشرة إلى مجلس الإدارة / لجنة التدقيق. تقوم دائرة التدقيق الداخلي بعملها بما يتماشى مع قواعد حوكمة الشركات لشركات التأمين في الأردن. شكّل مجلس إدارة الشركة دائرة للتدقيق الداخلي، و من مهامها التحقق من كفاية وفعالية نظام الضبط والرقابة الداخلي، وتناسب عمليات الشركة مع حجم أعمالها وطبيعة نشاطها من حيث:

- أن الشركة تعمل وفقاً لأحكام القانون والأنظمة والتعليمات والقرارات الصادرة بمقتضاه والتشريعات النافذة ذات العلاقة
- أن الشركة تمارس أعمالها بشكل سليم ومنسجم مع أهدافها الاستراتيجية والسياسات المقررة من مجلس الإدارة.
- أن كافة العمليات في الشركة تتم وفقاً للمسؤوليات والصلاحيات المحددة من قبل مجلس الإدارة.
- أن الشركة تطبق إجراءات محاسبية ورقابية دقيقة وسليمة.
- أن استخدام موجودات الشركة وممتلكاتها يتم بشكل صحيح ومناسب وحسب الأصول.
- أن سجلات الشركة وملفاتها كاملة وشاملة ودقيقة وتحتوي على كافة المعلومات اللازمة.
- أن معايير التدقيق الداخلي مطبقة على الخدمات المقدمة من الجهات الخارجية بنفس الطريقة المطبقة على العمليات الداخلية الأخرى في الشركة.
- أن الموظفين الرئيسيين يقومون باستمرار بتحديد وتقييم وإدارة مخاطر العمل.
- أن الموظفين الرئيسيين يستجيبون لقرارات مجلس الإدارة المتعلقة بتوصيات لجنة التدقيق المستندة إلى تقارير التدقيق الداخلي.
- إعلام مجلس الإدارة بشكل فوري بأي خلل أو عجز أو خطر يهدد الشركة عند اكتشافه، ومتابعة المعنيين فيها للقيام بالإجراءات التصحيحية اللازمة.



- تقديم تقارير بصورة منتظمة إلى مجلس الإدارة حول مدى كفاية وفعالية نظام الضبط والرقابة الداخلي.
- التأكد من مدى انسجام اختبارات الأوضاع الضاغطة مع المنهجية التي تم اعتمادها من قبل مجلس الإدارة. ولغايات هذه التعليمات يقصد باختبارات الأوضاع الضاغطة؛ الاختبارات التي يتم إجراؤها لقياس قدرة الشركة على تحمل الصدمات ومواجهة المخاطر المرتفعة، استناداً إلى فرضيات وسيناريوهات مُعينة لهذه الاختبارات؛ لغايات وضع الإجراءات الواجب اتخاذها لتطوير منهجية إدارة المخاطر في الشركة.

❖ إضافة لما ذكر أعلاه تقوم دائرة التدقيق الداخلي بالمهام التالية:

- إعداد تقرير لمجلس الإدارة بنتائج عمليات التدقيق الداخلي المنصوص عليها في الفقرة (أ) من هذه التعليمات ، على أن يتضمن هذا التقرير التالي:
- نطاق التدقيق الداخلي وإجراءاته ووقت إنجازه.
- وضع الشركة المالي وجودة موجوداتها ومدى التزامها بالتشريعات النافذة ذات العلاقة وملاحظات المحاسب القانوني الخارجي.
- نقاط الضعف أو الغش أو الانتهاكات المادية -إن وجدت-.
- الإجراءات التصحيحية الواجب اتخاذها -إن لزم الأمر-.
- تقديم خطة التدقيق الداخلي للسنة اللاحقة قبل نهاية السنة الحالية إلى لجنة التدقيق، على أن تتضمن الخطة نطاق التدقيق الداخلي وإجراءاته والوقت اللازم لإنجازه.
- الاحتفاظ بتقرير نتائج عمليات التدقيق الداخلي والمستندات والوثائق المتعلقة بها لمدة لا تقل عن خمس سنوات من تاريخ إجراء التدقيق الداخلي.
- يجب أن يعمل مدير التدقيق الداخلي بصورة مستقلة تمكّنه من القيام بالمهام المكلف بها ويرفع تقاريره وتوصياته مباشرة إلى لجنة التدقيق، مع إرسال نسخة عنها إلى المدير العام.
- يشترط أن تتوافر في موظفي دائرة التدقيق الداخلي في الشركة المعرفة والخبرة المناسبة لممارسة أعمال التدقيق الداخلي ويجب عليهم الالتزام بما يلي:

- المحافظة على سرية العمل والوثائق الموجودة لديهم.
- تطبيق الممارسات والمعايير الدولية الخاصة بمهنة التدقيق الداخلي.

على الشركة تزويد البنك المركزي بتقارير التدقيق الداخلي بشكل سنوي على أن تشمل بحد أدنى الملاحظات المكتشفة بخصوص أي مخالفات أو تجاوزات وردود الإدارة التنفيذية عليها والإجراءات التصويبية المتخذة من قبل الشركة لمعالجتها.

في حال استقالة مدير التدقيق الداخلي في الشركة يجب عليه تقديم تقرير لها موضحاً فيه أسباب استقالته، على أن تقوم الشركة بتقديمه مباشرة للبنك المركزي.

#### 8. أمين سر مجلس الإدارة

إن أمين سر مجلس إدارة الشركة هو السيد مصطفى دحبور ، الذي تم تعيينه بقرار من مجلس الإدارة في 2021/04/28 ، يقوم سكرتير المجلس بعمله بما يتماشى مع قواعد حوكمة الشركات لشركات التأمين في الأردن، ومن مهامه :

- التنسيق مع مدير عام الشركة لتوفير المعلومات الوافية والدقيقة عن كافة بنود جدول أعمال اجتماعات مجلس الإدارة .
- حضور جميع اجتماعات مجلس الإدارة وتدوين كافة المداولات والإقتراحات والإعتراضات والتحفظات وكيفية التصويت على مشاريع قرارات المجلس .
- تحديد مواعيد اجتماعات مجلس الإدارة بالتنسيق مع رئيس المجلس .
- التأكد من توقيع أعضاء مجلس الإدارة على محاضر الاجتماعات والقرارات.
- متابعة تنفيذ القرارات المتخذة من مجلس الإدارة ومتابعة بحث أي مواضيع تم إرجاء طرحها في اجتماع سابق .
- حفظ سجلات ووثائق اجتماعات مجلس الإدارة .
- اتخاذ الإجراءات اللازمة للتأكد من أن مشاريع القرارات المنوي إصدارها عن مجلس الإدارة تتوافق مع التشريعات النافذة ذات العلاقة .
- التحضير لإجتماعات الهيئة العامة والتعاون مع اللجان المنبثقة عن مجلس الإدارة

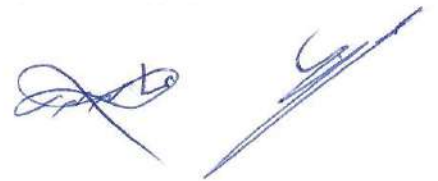



## 9. إدارة تقنية المعلومات

قامت الشركة بتكليف دائرة تقنية المعلومات بمهمة فحص أنظمة الضبط والرقابة الداخلية في الشركة لمتابعة فاعلية وسلامة إدارة تقنية المعلومات فيها، وعلى أن تقوم دائرة التدقيق الداخلي بالتأكد من ذلك بشكل سنوي ووفقاً لسياساتها وإجراءاتها المعتمدة بالخصوص.

قامت الشركة بالأمر التالية لتحقيق فاعلية وسلامة إدارة تقنية المعلومات ضمن أنظمة الضبط والرقابة الداخلية في الشركة:

1. وضع خطة استراتيجية لإدارة موارد تقنية المعلومات بحيث تكون منسجمة مع خطة الشركة الاستراتيجية ومعتمدة من مجلس إدارتها.
2. وضع السياسات والإجراءات الكفيلة بتحقيق أهداف الخطة الاستراتيجية الخاصة بإدارة موارد تقنية المعلومات على أن يتم مراجعتها بشكل دوري من كافة الدوائر المعنية للتأكد من انسجامها مع استراتيجية وخطط الشركة.
3. ضمان وجود أشخاص لديهم الكفاءة والمعرفة والخبرة المناسبة لإدارة تقنية المعلومات، بالإضافة إلى كادر مهني متخصص للقيام بمهامه بموجب وصف وظيفي محدد وموثق ومعتمد من مجلس الإدارة؛ بما يحقق جودة معلومات عالية، على أن يُعتمد أسلوب فصل المهام حفاظاً على الضوابط الاحترافية التي تحول دون تفرد شخص واحد بتنفيذ عملية حساسة بشكل كامل.
4. تحديد مالكي الأنظمة المختلفة بناءً على الملكية للمعلومات، مع تحديد مسؤوليات واضحة تجاه الملكية وبما يضمن تحقيق أهداف جودة المعلومات.
5. اعتماد المبادئ والمعايير اللازمة بما فيها ميثاق أخلاقيات العمل الخاص بأمن وحماية المعلومات، والعمل بشكل دوري على تثقيف وزيادة وعي كوادر الشركة ضمن هذا الإطار.
6. اعتماد الهياكل التنظيمية المناسبة والسياسات والإجراءات اللازمة لتحديد وقياس وضبط ومراقبة مخاطر تقنية المعلومات ضمن إطار التخطيط الاستراتيجي والتخطيط قصير ومتوسط الأجل للمخاطر.
7. وضع السياسات والإجراءات المناسبة لمراقبة وقياس أداء إدارة تقنية المعلومات بشكل دوري للتأكد من جودة الخدمات المقدمة لدوائر الشركة المختلفة، سواء المقدمة من قِبل الدوائر الداخلية أو من قِبل جهات خارجية، والتأكد من أن هذه الخدمات بالمستوى المطلوب لتحقيق أهداف الشركة بكفاءة وفعالية.



8. الحصول على تقارير دورية أو سنوية حول عملية تقييم تقنية المعلومات والمخاطر الناجمة عنها وكفاءة الضوابط الرقابية المتعلقة بها من قبل جهات رقابية مستقلة مثل التدقيق الداخلي والتدقيق الخارجي أو جهات استشارية، والالتزام بمعالجة نقاط الضعف والحصول على تغذية راجعة بهذا الخصوص بغرض التحسين والتطوير، بما في ذلك التقارير الخاصة بتقييم وتفتيش السلطات الرقابية بهذا الخصوص.

على دائرة تقنية المعلومات في الشركة أن تقوم بوضع الضوابط المناسبة لضمان ما يلي:

1. كفاءة وفعالية عملية تطوير أو شراء البرامج التطبيقية بحيث تُلبي هذه البرامج أهداف ومتطلبات عمل دوائر الشركة.
2. كفاءة وفعالية عملية شراء وتشغيل البنية التحتية لتقنية المعلومات بحيث تدعم هذه البنية وتُلبي أهداف ومتطلبات عمل دوائر الشركة.
3. فحص البرامج والبنية التحتية قبل تشغيلها للتأكد من مدى كفايتها واعتماديتها ومصداقيتها وبما يحقق الهدف منها وأهداف الشركة.
4. تكاملية البرامج والبنية التحتية عند إجراء أي تغيير عليها، بحيث تكون عمليات التغيير موافق عليها من قبل مالكيها بموجب موافقات أصولية موثقة.
5. جودة الخدمات المقدمة من قبل الجهات الخارجية وآلية تقديمها من حيث المحافظة على شروط السرية والدقة والتوافرية والتكاملية، وبحيث يتم ضبط هذه الشروط من خلال اتفاقيات أصولية موثقة.
6. توافر شروط الأمان للأنظمة المختلفة والبيانات المتعلقة بها من حيث حمايتها من أي تغيير غير مشروع أو غير مُصرح به.
7. معالجة المشاكل والأحداث التي تؤثر سلباً على تقنية المعلومات وذلك باتخاذ الإجراءات المناسبة واللازمة لتحديد ورصد هذه الأحداث واتخاذ القرار المناسب لمعالجتها.
8. كفاية ودقة وصلاحية البيانات المُدخلة والمُعالجة والمُستخرجة من البرامج والأنظمة المختلفة، وضمان تحديث البيانات وأخذ النسخ الاحتياطية منها وفحص اعتماديتها وحفظها بشكل دوري لضبط المخاطر التي قد تؤثر سلباً عليها.

## 10. إدارة المخاطر

قامت الشركة بالتأكد من ضمان قيام الدائرة المُكلّفة بإدارة المخاطر بالمهام التالية كحد أدنى:

- مراجعة منهجية إدارة مخاطر الشركة بالتنسيق مع لجنة إدارة المخاطر في الشركة.
  - تنفيذ استراتيجية إدارة مخاطر الشركة وتطوير سياسات وإجراءات عمل لإدارة كافة أنواع المخاطر.
  - تطوير منهجيات لتحديد وقياس ومراقبة وضبط كل نوع من أنواع المخاطر.
  - رفع تقارير لمجلس الإدارة من خلال لجنة إدارة المخاطر وتزويد أعضاء الإدارة التنفيذية العليا بنسخة منه، بحيث تتضمن التقارير معلومات عن منظومة المخاطر الفعلية لكافة أنشطة الشركة بالمقارنة مع وثيقة المخاطر المقبولة، ومتابعة معالجة الانحرافات السلبية.
  - التحقق من تكامل آليات قياس المخاطر مع أنظمة المعلومات الإدارية المستخدمة.
  - دراسة وتحليل كافة أنواع المخاطر التي تواجهها الشركة.
  - تقديم التوصيات للجنة إدارة المخاطر عن تعرض الشركة للمخاطر، وتسجيل حالات الاستثناءات من سياسة إدارة المخاطر.
  - توفير المعلومات اللازمة حول مخاطر الشركة ، لاستخدامها لأغراض الإفصاح.
- أ- يقوم مجلس إدارة شركة التأمين الأردنية القيام بالمهام التالية:
1. اعتماد وثيقة للمخاطر المقبولة للشركة.
  2. التحقق من معالجة التجاوزات على مستويات المخاطر المقبولة، بما في ذلك مساءلة المعنيين في الإدارة التنفيذية العليا بشأن هذه التجاوزات.
  3. التأكد من أن الدائرة المُكلّفة بإدارة المخاطر تقوم بإجراء اختبارات الأوضاع الضاغطة بشكل دوري لقياس قدرة الشركة على تحمل الصدمات ومواجهة المخاطر المرتفعة، وأن يكون لمجلس الإدارة دور رئيسي في اعتماد الفرضيات والسيناريوهات المستخدمة ومناقشة نتائج الاختبارات واعتماد الإجراءات الواجب اتخاذها بناءً على هذه النتائج.
  4. الأخذ بالاعتبار المخاطر المترتبة على أي توسع في أنشطة الشركة ، ومنها قدرة الشركة على إدارة هذه المخاطر بفاعلية، وقدرات ومؤهلات موظفي الدائرة المُكلّفة بإدارة هذه المخاطر قبل الموافقة على ذلك.



5. ضمان استقلالية الدائرة المُكفّلة بإدارة المخاطر في الشركة، وذلك من خلال عدم مشاركتها في الأعمال التنفيذية ورفع نسخ من تقاريرها إلى لجنة إدارة المخاطر، ومنح الدائرة الصلاحيات اللازمة لتمكينها من الحصول على المعلومات من الدوائر الأخرى والتعاون مع اللجان للقيام بمهامها.

ج- على الدائرة المُكفّلة بإدارة المخاطر مراقبة التزام دوائر الشركة بالمستويات المحددة للمخاطر المقبولة.

## 11. الامتثال

تضمن الشركة قيام الدائرة المُكفّلة بالامتثال بالمهام التالية:

- رفع تقارير دورية إلى لجنة الحوكمة والامتثال، بما يخص النتائج التي تم التوصل إليها في حال حدوث مخالفة لأي من التشريعات النافذة ذات العلاقة أو أي من السياسات المتعلقة بعمل الشركة، مع وضع التوصيات اللازمة للحد من المخاطر المترتبة على ذلك، وإرسال نسخة عن تلك التقارير إلى مدير عام الشركة.

تقديم التوصيات إلى الموظفين الرئيسيين المعنيين بخصوص:

أ) المشاريع الخاصة بأي منتجات أو خدمات جديدة يتوقع أن تطرحها الشركة، ومراجعتها للتأكد من انسجامها مع التشريعات النافذة ذات العلاقة.

ب) السياسات والإجراءات المُنظمة لأعمال وعمليات الشركة.

- نشر الوعي والثقافة لدى جميع الموظفين العاملين في الشركة بخصوص الامتثال، وإبلاغهم بواجباتهم فيما يتعلق بالتشريعات النافذة ذات العلاقة والمسؤوليات المترتبة عليهم في حال مخالفتها، والإبلاغ عن أية مخالفات أو انتهاكات للقوانين أو الأنظمة أو التعليمات أو القرارات أو الممارسات السليمة والأمانة أو عدم توافق أي ممارسات مع إجراءات العمل التي تم وضعها لمدير الامتثال في الشركة.

- عرض جميع التشريعات، السياسات، الإجراءات، الاتفاقيات والإعلانات الخاصة بأعمال وعمليات الشركة على الموظفين العاملين فيها وتوجيههم بخصوصها.

- التنسيق مع دوائر الشركة ذات العلاقة لمتابعة تزويد الجهات الرقابية بالمتطلبات الواردة في التشريعات النافذة ذات العلاقة وفقاً للمواعيد المحددة فيها.

يقوم مجلس الإدارة بالمهام التالية:

- اعتماد سياسة للائتمان بناءً على توصية لجنة الحوكمة والائتمان، ومراجعتها بشكل دوري والتحقق من تطبيقها، وتقوم الشركة بتزويد البنك المركزي بنسخة من هذه السياسة معتمدة من مجلس إدارتها وكذلك عند حدوث أي تعديل عليها مع بيان التعديلات التي طرأت عليها.
- التأكد من قيام الدائرة المكلفة بالائتمان في شركة التأمين بنشر الوعي بأهمية الائتمان للتشريعات النافذة ذات العلاقة، والحث على حضور دورات متخصصة متعلقة بذلك.

تقوم الشركة بتزويد البنك المركزي بإسم ضابط الارتباط المسؤول عن توفير متطلبات البنك المركزي واسم بديل له، وذلك بشكل سنوي وعند حدوث أي تعديل

رئيس مجلس الإدارة

عثمان "محمد علي" بدير

**تقرير مدقق الحسابات المستقل  
الى مساهمي شركة التأمين الأردنية المساهمة العامة المحدودة  
عمان - المملكة الأردنية الهاشمية**

**تقرير حول تدقيق القوائم المالية**

**الرأي**

لقد قمنا بتدقيق القوائم المالية لشركة التأمين الأردنية المساهمة العامة المحدودة (الشركة) والتي تتكون من قائمة المركز المالي كما في ٣١ كانون الأول ٢٠٢٣ وقائمة الدخل وقائمة الدخل الشامل وقائمة التغيرات في حقوق الملكية وقائمة التدفقات النقدية للسنة المنتهية في ذلك التاريخ والايضاحات حول القوائم المالية والمعلومات المتعلقة بالسياسات المحاسبية الجوهرية.

في رأينا، إن القوائم المالية المرفقة تُظهر بعدالة، من كافة النواحي الجوهرية، المركز المالي للشركة كما في ٣١ كانون الأول ٢٠٢٣ وأداءها المالي وتدفقاتها النقدية للسنة المنتهية في ذلك التاريخ وفقاً لمعايير التقارير المالية الدولية.

**أساس الرأي**

لقد قمنا بتدقيقنا وفقاً للمعايير الدولية للتدقيق، إن مسؤولياتنا وفقاً لهذه المعايير مفصلة أكثر ضمن بند مسؤولية مدقق الحسابات عن تدقيق القوائم المالية الواردة في تقريرنا هذا. نحن مستقلون عن الشركة وفقاً لقواعد السلوك الدولية للمحاسبين المهنيين (بما في ذلك معايير الاستقلالية الدولية) الصادرة عن المجلس الدولي لمعايير السلوك المهني للمحاسبين بالإضافة إلى متطلبات السلوك المهني الأخرى الملائمة لتدقيق القوائم المالية في الأردن، وقد التزمنا بمتطلبات السلوك المهني ومتطلبات المجلس الدولي لمعايير السلوك المهني للمحاسبين. لقد قمنا بالحصول على أدلة تدقيق كافية وملائمة و توفر أساساً لإبداء الرأي.

**فقرة تأكيدية**

دون التحفظ في رأينا، نلفت الانتباه الى إيضاح رقم (٤٠) حول القوائم المالية، بلغت نسبة هامش ملاءة الشركة ١٠٧٪ كما في ٣١ كانون الأول ٢٠٢٣ وهي أقل من النسبة المقررة من قبل إدارة التأمين والبالغة ٢٠٠٪.

**أمور التدقيق الهامة**

إن أمور التدقيق الهامة هي تلك الأمور التي وفقاً لاجتهادنا المهني كانت الأكثر جوهرية خلال تدقيق القوائم المالية للسنة الحالية. لقد تمت دراسة هذه الأمور ضمن الإطار الكلي لتدقيق القوائم المالية لإبداء رأينا حول هذه القوائم ولا نبدي رأياً منفصلاً حول هذه الأمور. تم وصف إجراءات التدقيق المتعلقة بكل امر من الأمور المشار إليها ادناه.

لقد قمنا بالمهام المذكورة في فقرة مسؤولية مدقق الحسابات والمتعلقة بتدقيق القوائم المالية. بالإضافة لكافة الأمور المتعلقة بذلك. بناء عليه فإن تدقيقنا يشمل تنفيذ الإجراءات التي تم تصميمها للاستجابة لتقييمنا لمخاطر الأخطاء الجوهرية في القوائم المالية. إن نتائج إجراءات التدقيق التي قمنا بها، بما في ذلك الإجراءات المتعلقة بمعالجة الأمور المشار إليها ادناه، توفر أساساً لرأينا حول تدقيق القوائم المالية المرفقة.

<p><b>كيف تم معالجة أمر التدقيق المهم</b></p> <p>فيما يتعلق بتطبيق وتأثير تطبيق معيار التقارير المالية الدولي رقم (١٧)، بمساعدة الخبير الاكتواري، قمنا بتنفيذ إجراءات التدقيق التي تضمنت:</p> <ul style="list-style-type: none"> <li>- حصلنا على فهم لتأثير تطبيق الشركة لمعيار التقارير المالية الدولي رقم (١٧) وتحديد إجراءات الرقابة، بما في ذلك إجراءات الرقابة على مستوى المنشأة، التي اعتمدتها الشركة للعملية المحاسبية والنظام بموجب المعيار.</li> <li>- مراجعة أثر تطبيق معيار التقارير المالية الدولي رقم (١٧) بما يتضمن أثر الانتقال القياس والإفصاح كما في ١ كانون الثاني ٢٠٢٢ و ٣١ كانون الأول ٢٠٢٢.</li> <li>- قمنا بتقييم كفاءة وموضوعية الخبير الاكتواري المختص المعين من قبل الإدارة كما قمنا بالاستعانة بالخبير الاكتواري لدينا لمراجعة ما إذا كانت طرق الاحساب والنموذج المستخدم مناسب أم لا وتقييم الافتراضات الرئيسية والمنهجية المتبعة.</li> <li>- التحقق من اتساق التقديرات المطبقة في السنة الحالية والسابقة.</li> <li>- تقييم القرارات المحاسبية الفنية الرئيسية والأحكام والافتراضات واختيارات السياسات المحاسبية التي تم إجراؤها عند تطبيق متطلبات المعيار الدولي لإعداد التقارير المالية رقم ١٧ والتأكد من الامتثال لمتطلبات المعيار.</li> <li>- قمنا بإعادة مراجعة الدقة الحسابية للاحتسابات الداعمة والتعديلات المستخدمة لتحديد التأثير على مركز حقوق الملكية الافتتاحي للشركة كما في ١ كانون الثاني ٢٠٢٢ ومقارنة تلك الاحتسابات مع المبالغ الواردة في القوائم المالية.</li> <li>- قمنا باختبار مدى اكتمال بيانات عقود التأمين من خلال اختبار تسويات موجودات ومطلوبات عقود التأمين الخاصة بالشركة مع عقود التأمين المفصح عنها في القوائم المالية لعام ٢٠٢٢؛ وقمنا بتقييم الإفصاحات في القوائم المالية المتعلقة بهذا الأمر مع متطلبات المعايير الدولية لإعداد التقارير المالية.</li> <li>- إن الإفصاحات المتعلقة بأثر تطبيق معيار التقارير المالية الدولي رقم (١٧) مبينة في إيضاح رقم (١-٢) حول القوائم المالية.</li> </ul>	<p><b>١- تطبيق معيار التقارير المالية الدولي رقم (١٧) "عقود التأمين"</b></p> <p>حل معيار التقارير المالية الدولي رقم (١٧) محل معيار التقارير المالية الدولي رقم (٤) للفترة السنوية التي تبدأ في أو بعد ١ كانون الثاني ٢٠٢٣.</p> <p>قامت الشركة بتطبيق معيار التقارير المالية الدولي رقم (١٧) "عقود التأمين" عبر إعادة عرض أرقام المقارنة لسنة ٢٠٢٢ مع تطبيق الأحكام الانتقالية للمعيار الدولي للتقارير المالية رقم (١٧) باعتماد طريقة التطبيق الكامل بأثر رجعي.</p> <p>إن أثر تطبيق معيار التقارير المالية الدولي رقم (١٧) على الأرباح المدورة كما في ١ كانون الثاني ٢٠٢٢ مبين في إيضاح (١-٢) حول القوائم المالية هو خسارة بمبلغ ٦٤٨,٦٧٤ دينار.</p> <p>أدى تطبيق المعيار إلى تغييرات في قياس عقود التأمين باستخدام التقديرات والافتراضات المحدثة التي تعكس توقيت التدفقات النقدية وقياس معدل الخصم، وتسوية المخاطر ومتطلبات أخرى.</p> <p>إن معيار التقارير المالية الدولي رقم (١٧) يتطلب من الإدارة تطبيق أحكام هامة عند تطبيقه على عقود التأمين الخاصة بالشركة. تقوم الشركة بإصدار مجموعة واسعة من عقود التأمين وبالتالي يتم تطبيق وتنفيذ عدد كبير من الأحكام والتقديرات على التوالي.</p> <p>لقد كان لتطبيق معيار التقارير المالية الدولي رقم (١٧) أيضا تغيير تبني في العمليات والأنظمة والضوابط. نظرا للتعقيد والأحكام الهامة المطبقة والتقديرات التي تم إجراؤها في تحديد تأثير معيار التقارير المالية الدولي رقم (١٧)، فقد اعتبرنا هذا الأمر من أمور التدقيق الرئيسية.</p> <p>تطبق الشركة نهج تخصيص الأقساط (PAA) على جميع عقود التأمين التي تصدرها التي تحتفظ بها والتي تقل فترة تغطيتها عن سنة واحدة. بالنسبة للعقود الأخرى الصادرة والمحتفظ بها حيث تكون فترة التغطية أكثر من عام واحد، تقوم الشركة بإجراء اختبار الأهلية لنهج تخصيص أقساط التأمين لتأكيد ما إذا كان يمكن تطبيق نهج تخصيص الأقساط. مع مراعاة اجتياز اختبار الأهلية لنهج تخصيص الأقساط، طبقت الشركة نهج تخصيص الأقساط على العقود الصادرة وعقود إعادة التأمين التي اجتازت الاختبار. وفقا للاختبار الأخير الذي تم إجراؤه، تم تطبيق نموذج القياس العام (GMM) على محفظة الحياة للأفراد.</p>
---	--

كيف تم معالجة أمر التدقيق المهم	٢- الاعتراف بإيرادات عقود التأمين
<p>تضمنت إجراءات التدقيق التي قمنا بها ما يلي:</p> <ul style="list-style-type: none"> <li>- تقييم السياسات المحاسبية المتبعة للاعتراف بإيرادات الشركة وتقييم اتباع السياسات بما يتوافق مع معيار التقارير المالية الدولي رقم (١٧).</li> <li>- قمنا بفحص إجراءات الرقابة للشركة على الاعتراف بالإيرادات بالإضافة إلى إجراءات الرقابة الرئيسية على هذه الإيرادات.</li> <li>- قمنا باختيار ودراسة عينة من عقود التأمين قبل وبعد تاريخ القوائم المالية للتأكد من أنه تم الاعتراف بالإيرادات في الفترات الصحيحة.</li> <li>- قمنا بإجراءات تحليلية على حسابات الإيرادات حسب نشاط الأعمال.</li> <li>- قمنا بإعادة احتساب الإيرادات لكل نشاط من أنشطة الأعمال باستخدام البيانات المستخرجة من أنظمة الشركة وتكاليف الاستحواذ بناء على النمط المتوقع للعقود، كذلك فقد قمنا بفحص عينة من المعاملات وربطها مع السياسات ذات الصلة لتقييم مدى دقة البيانات المستخرجة. بالإضافة إلى قيامنا باختيار ودراسة عينة من القيود التي سجلت في تاريخ اقفال القوائم المالية.</li> </ul> <p>إن الإفصاح المتعلق بالسياسات المحاسبية للاعتراف بالإيرادات والإفصاح المتعلق بإيرادات عقود التأمين مبينة في إيضاح رقم (١-٢) وإيضاح رقم (٢١) حول القوائم المالية.</p>	<p>تعتبر الإيرادات من الأمور الهامة لتحديد ربحية الشركة، كذلك هناك مخاطر قد تنتج عن الاعتراف الخاطئ بالإيرادات وتحديدًا فيما يتعلق بإجراءات تحميل الفترة بإيراداتها. هذا وقد بلغت إيرادات عقود التأمين ٨٧,٩١٢,٦٧٣ دينار للسنة المنتهية في ٣١ كانون الأول ٢٠٢٣.</p>



<p><b>كيف تم معالجة أمر التدقيق المهم</b></p> <ul style="list-style-type: none"> <li>- تضمنت إجراءات التدقيق التي قمنا بها من بين الإجراءات الأخرى:</li> <li>- حصلنا على فهم لإجراءات الشركة المتعلقة بقياس مطلوبات عقود التأمين، بما في ذلك إجراءات الرقابة على مستوى المنشأة، التي اعتمدتها الشركة للعملية المحاسبية بموجب المعيار.</li> <li>- تقييم منهجية الشركة في احتساب مطلوبات عقود التأمين وتقييم اتباع السياسات بما يتوافق مع معيار التقارير المالية الدولية رقم (١٧).</li> <li>- قمنا باختبار دقة واكتمال البيانات التاريخية المستخدمة لقياس التزامات عقود التأمين وذلك من خلال تتبع عينة من البيانات للعقود الأساسية، وتسوية البيانات للسجلات المحاسبية السابقة.</li> <li>- فحص عينات من إحتياطات المطالبات من خلال مقارنة المبلغ المقدّر لإحتياطي الحالة مع الوثائق المناسبة والمبالغ المدفوعة بفترات لاحقة.</li> <li>- قمنا بإجراءات تحليلية على حسابات المطلوبات حسب نشاط الأعمال، وقمنا بإعادة احتساب الإيرادات غير المكتسبة وتكاليف الإصدار المكونة لمخصص الالتزام عن التغطية المتبقية لكل نشاط من أنشطة الأعمال باستخدام البيانات المستخرجة من أنظمة الشركة.</li> <li>- قمنا بتقييم كفاءة وموضوعية الخبير الاكتواري المختص المعين من قبل الإدارة.</li> <li>- قمنا بتقييم مدى كفاية إفصاحات القوائم المالية فيما يتعلق بهذه المطلوبات.</li> <li>- قمنا بتقييم الإفصاحات في القوائم المالية المتعلقة بهذا الأمر مع متطلبات المعايير الدولية لإعداد التقارير المالية.</li> <li>- بالإضافة إلى ذلك، بمساعدة الخبير الاكتواري الداخلي لدينا، قمنا بإجراء ما يلي:</li> <li>• تحديد ما إذا كانت طرق للاحتساب والنموذج المستخدم مناسبة أم لا.</li> <li>• تقييم الافتراضات الرئيسية التالية:</li> <li>- نسب الخسارة</li> <li>- عوامل تطوير المطالبات</li> <li>- أسعار الخصم</li> <li>• التحقق من اتساق التقديرات المطبقة في السنة الحالية والسابقة.</li> <li>إن الإفصاح المتعلق بالسياسات المحاسبية لمطلوبات عقود التأمين والإفصاح المتعلق بمطلوبات عقود التأمين مبينة في إيضاح رقم (٢-١) وإيضاح رقم (٩) حول القوائم المالية.</li> </ul>	<p><b>٣- قياس واكتمال مطلوبات عقود التأمين بموجب معيار التقارير المالية الدولي رقم (١٧)</b></p> <p>بلغت مطلوبات عقود التأمين ٤٩,٢٢٥,٤٣٩ دينار وتمثل ما نسبته ٩٢٪ من مجموع المطلوبات كما في ٣١ كانون الأول ٢٠٢٣.</p> <p>إن قياس مبلغ مطلوبات عقود التأمين يتضمن احتسابه وضع افتراضات واستخدام الادارة لتقديرات لاحتساب وقياس مطلوبات عقود التأمين وإعادة التأمين من خلال قياس القيمة الحالية للتدفقات النقدية وتعديلات المخاطر وقياس العقود المتقلة بالأعباء وقياس معدل الخصم وهامش الخدمة التعاقدية.</p> <p>بناءً على كل ما سبق، تم اعتبار قياس واكتمال مطلوبات عقود التأمين أمر تدقيق رئيسي.</p>
---	---

## المعلومات الأخرى الواردة في التقرير السنوي للشركة لعام ٢٠٢٣

تتكون المعلومات الأخرى من المعلومات الواردة في التقرير السنوي للشركة لعام ٢٠٢٣ غير القوائم المالية وتقرير مدقق الحسابات. إن الإدارة هي المسؤولة عن المعلومات الأخرى. من المتوقع أن يتم تزويدنا بالتقرير السنوي للشركة لعام ٢٠٢٣ لاحقاً لتاريخ تقريرنا حول القوائم المالية. إن رأينا لا يشمل المعلومات الأخرى وأننا لا نبدي أي تأكيد حول المعلومات الأخرى.

إن مسؤوليتنا هي قراءة المعلومات الأخرى عند الحصول عليها، فيما إذا كانت المعلومات الأخرى تتعارض جوهرياً مع القوائم المالية أو من معرفتنا خلال عملية تدقيق القوائم المالية.

### مسؤولية الإدارة والمسؤولين المكلفين بالحوكمة عن القوائم المالية

إن الإدارة مسؤولة عن إعداد هذه القوائم المالية وعرضها بصورة عادلة وفقاً لمعايير التقارير المالية الدولية، بالإضافة إلى تحديد نظام الرقابة الداخلي الضروري لإعداد قوائم مالية خالية من الأخطاء الجوهرية سواء الناتجة عن احتيال أو عن غلط.

كما أن الإدارة مسؤولة عن تقييم قدرة الشركة على الاستمرار كمنشأة مستمرة والإفصاح عن الأمور المتعلقة بمبدأ الاستمرارية بما في ذلك استخدام مبدأ الاستمرارية في المحاسبة عند إعداد القوائم المالية، إلا إذا كان في نية الإدارة تصفية الشركة أو إيقاف عملياتها أو عدم وجود أي بديل واقعي آخر سوى القيام بذلك.

إن المكلفين بالحوكمة مسؤولون عن الإشراف على عملية إعداد التقارير المالية للشركة.

### مسؤولية مدقق الحسابات عن تدقيق القوائم المالية

إن أهدافنا تتمثل بالحصول على تأكيد معقول بأن القوائم المالية ككل خالية من الأخطاء الجوهرية سواء الناتجة عن احتيال أو عن غلط وإصدار تقرير التدقيق الذي يتضمن رأينا. إن التأكيد المعقول هو تأكيد عالي المستوى ولكنه ليس ضماناً أن التدقيق الذي يجري وفقاً للمعايير الدولية للتدقيق سيكشف دائماً خطأ جوهرياً عند وجوده. إن الأخطاء قد تحدث نتيجة لاحتيال أو غلط ويتم اعتبارها جوهرياً، إذا كانت منفردة أو مجتمعة يمكن أن يكون لها تأثير على القرارات الاقتصادية المتخذة من قبل مستخدمي هذه القوائم المالية.

إننا نقوم بممارسة الاجتهاد المهني والمحافظة على الشك المهني كجزء من التدقيق وفقاً للمعايير الدولية للتدقيق، و كذلك نقوم بما يلي:

- تحديد وتقييم مخاطر الأخطاء الجوهرية في القوائم المالية، سواء الناتجة عن احتيال أو غلط، وتصميم وتنفيذ إجراءات تدقيق تستجيب لهذه المخاطر والحصول على أدلة تدقيق كافية وملائمة توفر أساساً لإبداء الرأي. إن خطر عدم اكتشاف خطأ جوهري ناتج عن احتيال يعد أكبر من ذلك الناتج عن غلط، لما قد يتضمنه الاحتيال من تواطؤ أو تزوير أو حذف متعمد أو تأكيدات غير صحيحة أو تجاوز لنظام الرقابة الداخلي.

- الحصول على فهم لنظام الرقابة الداخلي المتعلق بالتدقيق وذلك لتصميم إجراءات تدقيق ملائمة للظروف وليس بهدف إبداء رأي حول مدى فعالية نظام الرقابة الداخلي للشركة.

● تقييم ملاءمة السياسات المحاسبية المطبقة ومعقولية التقديرات المحاسبية و الايضاحات المتعلقة بها التي قامت بها الادارة.

● التوصل الى نتيجة حول ملاءمة استخدام الادارة لمبدأ الاستمرارية في المحاسبة، وبناءً على أدلة التدقيق التي تم الحصول عليها، وفيما إذا كان هناك عدم تيقن جوهري مرتبط بأحداث أو ظروف قد تلقي بشكوك كبيرة حول قدرة الشركة على الاستمرار. وإذا ما توصلنا الى نتيجة بأن هناك شك جوهري، فعلينا الإشارة في تقرير التدقيق إلى ايضاحات القوائم المالية ذات الصلة أو تعديل رأينا إذا كانت هذه الايضاحات غير كافية. إن استنتاجاتنا مبنية على أدلة التدقيق التي حصلنا عليها حتى تاريخ تقرير التدقيق، ومع ذلك فإن الأحداث أو الظروف المستقبلية قد تؤدي إلى عدم استمرار الشركة في اعمالها كمنشأة مستمرة.

● تقييم العرض العام لهيكل القوائم المالية ومحتواها بما في ذلك الايضاحات حولها وفيما إذا كانت القوائم المالية تمثل المعاملات والأحداث التي تحقق العرض العادل.

إننا نتواصل مع المسؤولين المكلفين بالحوكمة فيما يتعلق بنطاق التدقيق وتوقيته وملاحظات التدقيق المهمة التي تتضمن أي نقاط ضعف مهمة في نظام الرقابة الداخلية التي يتم تحديدها من قبلنا خلال عملية التدقيق.

نقوم كذلك بتزويد المسؤولين المكلفين بالحوكمة بما يفيد التزامنا بمتطلبات السلوك المهني المتعلقة بالاستقلالية والافصاح للمسؤولين المكلفين بالحوكمة عن كل العلاقات والامور الاخرى التي تظهر على انها تؤثر على استقلاليتنا، وحيثما كان ملائماً الإفصاح عن الإجراءات المتخذة لالغاء مخاطر الاستقلالية والإجراءات المعززة المطبقة.

من تلك الأمور التي يتم التواصل بها مع المسؤولين المكلفين بالحوكمة، نقوم بتحديد الأمور الأكثر أهمية على تدقيق القوائم المالية للفترة الحالية والتي تمثل أمور التدقيق الهامة. اننا نقدم وصف عن هذه الأمور في تقرير التدقيق الا اذا كان القانون أو التعليمات تمنع الإفصاح عن ذلك الامر، او في حالات نادرة جدا والتي بناءً عليها لا يتم الافصاح عن ذلك الامر في تقريرنا لان العواقب السلبية المتوقعة للإفصاح قد تفوق المنفعة العامة الناتجة عنه.

### تقرير حول المتطلبات القانونية

تحتفظ الشركة بقيود وسجلات محاسبية منظمة بصورة أصولية تتفق مع القوائم المالية ونوصي بالمصادقة عليها.

إرنست ويونغ/ الأردن

  
علي حسن سمارة  
ترخيص رقم ٥٠٣  
محاسبين قانونيين  
عمان - الأردن

عمان – المملكة الأردنية الهاشمية

١٦ أيار ٢٠٢٤

1- يؤكد مجلس الإدارة أنه لا توجد أية أمور جوهرية قد تؤثر سلباً على استمرار الشركة في السنة المالية 2024م.

2- يقر مجلس الإدارة بمسؤوليته عن إعداد البيانات المالية وتوفير رقابة فعالة في الشركة.



عثمان "محمد علي" بدير  
رئيس مجلس الإدارة



هدي "محمد علي" بدير  
نائب الرئيس



سميح محمد ماضي  
عضو

Bernd Kohn

محمد مظهر عناب  
عضو

كمال غريب البكري  
عضو



هدي جودت شمشاعة  
عضو



سمير إميل فرح  
عضو



شهادة شهادة الطوال  
عضو

محمود عثمان بدير  
عضو

سامي كمال عصفور  
عضو

رئيس مجلس الإدارة

عثمان "محمد علي" بدير



المدير العام

جواد "محمد خير" جنب



المدير المالي

مصطفى محمد دحبور









