لصناع الأمة بيان بحوث الحداثة

يومية سياسية
ARABIC DAILY

الدستور
AD-Dustour

الرقم : دم /1077
التاريخ : 2018/09/23
مكتب الديوان

السادة / بورصة عمان المحترمين

تحية طيبة وبعد ،،،

نرفق لكم التقرير السنوي للشركة لعام 2017 .

وتفضلوا بقبول فائق الاحترام ،،،

المدير العام

د. حسين العموش

بورصة عمان
الدائرة الإدارية والمالية
الديوان
٢٣ أيلول ٢٠١٨
الرقم المتسلسل: ٤٤٧٤
رقم الملف: ٢١٠٢
الجهة المختصة: مكتب المدير العام

- نسخة / مساعد المدير العام للشؤون المالية
- نسخة / الملف العام
- نسخة / الديوان للمتابعة

ص.ب : ٥٩١ عمان ١١١١٨ الأردن - شارع الملكة رانيا العبد الله - هاتف : ٥٦٠٨٠٠٠ (٩٦٢٦+) - فاكس : ٥٦٦٧١٧٠
P.O.Box : 591, Amman 11118, JORDAN Queen Rania St., Tel : (+ 9626)5608000, Fax : 5667170
E-mail:dustour@addustour.com.jo

الشركة الأردنية للصحافة والنشر

(شركة مساهمة عامة محدودة)

عمان – المملكة الأردنية الهاشمية

الدستور

١٩٦٧

تقرير مجلس الادارة والبيانات المالية للسنة المالية المنتهية في ٣١/١٢/٢٠١٧م

التقرير السنوي

2017

32

أسرة صحيفة الدستور الأعزاء ...

أطيب التحيات وأتمنى لكم كل النجاح والتوفيق لصحيفتكم الغراء.

مع أطيب التمنيات لكم بدوام النجاح والتوفيق.

عبدالله

٢٠١٧/٢/٢٧

صاحب السمو الملكي

الأمير الحسين بن عبدالله الثاني المعظم

ولي العهد

أعضاء مجلس الإدارة كما هو في ٢٠١٧/١٢/٣١

شركة راما للاستثمار والادخار ويمثلها:-	
معالي محمد حسن داوديه	-رئيس مجلس الادارة من ١٩ / ٤ / ٢٠١٧
صندوق التقاعد لأعضاء نقابة المهندسين ويمثله :-	
المهندس عزام جميل فارس الهنيدي	-نائب رئيس مجلس الادارة من ٨ / ٢ / ٢٠١٦
شركة راما للاستثمار والادخار ويمثلها :-	
السيد داود الفقير	- عضواً من ١٥ / ١١ / ٢٠١٧
المؤسسة العامة للضمان الاجتماعي ويمثلها:-	
السيد خالد الدعجة	- عضواً من ٢٣ / ٤ / ٢٠١٧
صندوق التامين الاجتماعي لأعضاء نقابة المهندسين ويمثله :-	
السيد عبد الباسط أبو الذنين	- عضواً من ٨ / ٢ / ٢٠١٦
شركة الاسواق الحرة الأردنية ويمثلها :-	
السيد حسن الجزازي	- عضواً من ٢٣ / ٤ / ٢٠١٧
الشركة الوطنية للتنمية السياحية ويمثلها :-	
السيد علي الصمادي	- عضواً من ٧ / ٢ / ٢٠١٦
السيد محمد حسن ارشيد التل	- عضواً من ٧ / ٢ / ٢٠١٦

شركة راما للاستثمار والادخار ويمثلها :-
معالي محمد حسن داوديه
رئيس مجلس الادارة

صندوق التقاعد لأعضاء نقابة المهندسين ويمثله :-
المهندس عزام جميل الهنيدي
نائب رئيس مجلس الادارة

مدققو الحسابات

الدار العربية لتدقيق الحسابات

تقرير مجلس الادارة للسنة المالية المنتهية في ٢٠١٧/١٢/٣١
التقرير السنوي الثاني والثلاثون

عملا باحكام المادة ٤ من قانون هيئة الأوراق المالية رقم ٧٦ لسنة ٢٠٠٢ والمتعلق بتعليمات افصاح الشركات المصدرة والمعايير المحاسبية ومعايير التدقيق نورد متطلبات الافصاح التالية :-

أ) كلمـة رئيس مجلس الإدارة

حضرات المساهمين الافاضل

يسرني وبالنيابة عن أعضاء مجلس الإدارة وأسرة العاملين في الشركة أن ارحب بكم وأقدم لكم خالص التحيات والتقدير، وأن اعرب لكم عن مدى اعتزازنا بثقتكم الغالية «كمساهمين» في رأسمال هذه الشركة.

ونضع بين ايديكم التقرير السنوي الثاني والثلاثين عن اداء الشركة وانجازاتها للسنة المالية المنتهية في ٣١ / ١٢ / ٢٠١٧ اضافة الى البيانات المالية عن العام وخطط الشركة وتطلعاتها المستقبلية للعام ٢٠١٨.

حضرات المساهمين الكرام

انطلاقا من مبدأ المصداقية. والحرص على وضع البيانات المالية في منتهى الشفافية، فإن الخسائر المتراكمة من سنوات سابقة أملت على مجلس الإدارة مواجهة العديد من المشكلات الناجمة عن الملاحقة المالية. والسعي لسد الفجوة في التدفقات النقدية، وتدبير الوسائل لتأمين سداد الديون السابقة خاصة للعاملين في الشركة، أو الذين انتهت خدماتهم فيها وحرصاً منا على الالتزام بالقوانين، والتقيد بمعايير المحاسبة الدولية، فقد آلينا أن نتأخر حتى تكون البيانات المالية التي بين أيديكم مرآة حقيقية لواقع الحال في الشركة. ويمتلك مجلس الإدارة ملكية تصل الى ٤٨,٧٪ من أسهم الشركة.

وفي الاجتماع الذي عقده المجلس لمناقشة البيانات المالية المنتهية بتاريخ ٣١ / ١٢ / ٢٠١٧ وتبين أن الخسائر قد تجاوزت رأس المال وما املى على مجلس الإدارة دراسة الوضع للخروج من هذه المشكلة ولتفادي المادة (٢٦٦) – فقرة (أ) بند (٤) من قانون الشركات والتي تنص «اذا زاد مجموع خسائر الشركة على (٧٥٪) من راسمالها المكتتب به ما لم تقرر هيئتها العامة زيادة رأسمالها» ولهذه الغاية بقي المجلس في حالة انعقاد شبه دائم وذلك لإيجاد الحلول اللازمة والخيارات المناسبة لمنع التصفية لهذه الشركة والتي وصفها جلالة الملك بأنها جريدة الوطن، وستبقى ان شاءالله.

وعلى الرغم مما تقدم فقد بذلت إدارة الشركة ممثلة بمجلسها وإدارتها التنفيذية جهداً كبيراً لضغط النفقات وزيادة الايرادات الا ان المواقع الاخبارية والمحطات الفضائية اثرت بشكل كبير على كافة الصحف اليومية من حيث الاعلانات والتوزيع وبالرغم من ذلك فقد استطاعت جريدتكم الثبات والحفاظ على مركزها بين الصحف. وما زال المجلس يعمل جاهدا في البحث عن وسائل تعظيم الايرادات والحد من النفقات في سبيل الوصول الى وضع افضل.

حضرات المساهمين الكرام

في الختام اسمحوا لي أن أشكر باسم هيئتكم الموقرة عملاء الشركة والذين نعتز بثقتهم وكذلك جميع العاملين في الشركة على الجهد الذي بذلوه ملتزمين بتوجيهات وقرارات الإدارة العليا العملية والمدروسة لدعم مسيرة الاقتصاد الوطني في ظل حضرة صاحب الجلالة الهاشمية الملك عبدالله الثاني ابن الحسين المعظم حفظه الله ورعاه.

والسلام عليكم ورحمة الله وبركاته،،

رئيس مجلس الإدارة

محمد داودية

(ب) تقرير مجلس الادارة :

١-: نشاط الشركة الرئيسي واماكنها الجغرافية وعدد الموظفين في كل منها وحجم الاستثمار الرأسمالي:

أ) وصف لانشطة الشركة الرئيسية:

تتمثل انشطة الشركة باصدار وبيع صحيفة الدستور اقدم الصحف الاردنية اليومية ، وكذلك تقوم مطابع الدستور بطباعة العديد من صحف الغير كما تقوم المطابع التجارية بطباعة كافة المطبوعات التجارية من كتب ومجلات للسوق المحلي والخارجي.

ب) اماكن الشركة الجغرافية وعدد الموظفين :

- المركز الرئيسي الوحيد في عمّان – تلاع العلي – شارع الملكة رانيا العبدالله – ويبلغ عدد الموظفين فيه ٢٧٨ موظفا ويوجد للشركة مكاتب تمثيلية بعدة محافظات.

– ولا توجد للشركة اي فروع خارج المملكة.

٢ – ولا توجد شركات تابعة للشركة .

٣ :- أ. بيان باسماء اعضاء مجلس الادارة الحالي والذي تم انتخابه بتاريخ ٢٠١٦/٢/٧ ونبذة تعريفية عنهم:

الاسم	البيـــــــــان
اسم العضو	**د.يوسف الشواربه**
المنصب	رئيس مجلس الادارة
تاريخ العضوية	٢٠١٦/٦/٢٨ وحتى ٢٠١٧/٤/١٨

الاسم	البيـــــــــان
اسم العضو	**معالي محمد حسن داوديه**
المنصب	رئيس مجلس الادارة
تاريخ العضوية	٢٠١٧/٤/١٩

الاسم	البيـــــــــان
اسم العضو	**المهندس عزام جميل فارس الهنيدي**
المنصب	نائب رئيس مجلس الادارة
تاريخ الميلاد	١٩٤٨
تاريخ التعيين	٢٠١٦/٢/٨
الشهادات العلمية	بكالوريوس هندسة اتصالات والكترونيات
الحالة الاجتماعية	متزوج وله خمسة أولاد
الخبرات العملية	١. نائب رئيس مجلس ادارة جريدة الدستور. ٢. مساعد رئيس المنتدى العالمي للبرلمانيين الاسلاميين ولا يزال ٣. نقيب المهندسين الاردنيين لدورتين. ٤. نائب في البرلمان لدورتين. ٥. الامين العام المساعد لاتحاد المهندسين العرب سابقا. ٦. نائب رئيس اتحاد المنظمات الهندسية في الدول الاسلامية سابقا. ٧. مؤسسة المواصلات السلكية واللاسلكية من ١٩٧٢ – ١٩٨٧ ٨. المستشفى الاسلامي ١٩٨٧ – ٢٠٠٣

الاسم	البيـــــــــان
اسم العضو	**الاستاذ محمد حسن ارشيد التل**
المنصب	عضو مجلس ادارة – رئيس التحرير المسؤول
تاريخ العضوية	٧ / ٢ / ٢٠١٦
تاريخ الميلاد	١٩٦٥– اربد
الشهادات العلمية	• حاصل على درجة البكالوريوس في الصحافة والاعلام من جامعة اليرموك عام ١٩٨٧ • دبلوم عال في الادارة من نفس الجامعة عام ١٩٨٩
الحالة الاجتماعية	متزوج وله ٣ اولاد
الخبرات العملية	١. يعمل في جريدة الدستور منذ عام ١٩٨٧ حيث تدرج بالعمل نائبا لمدير التحرير ثم مديرا للتحرير ٢. نائبا لرئيس التحرير من عام ٢٠٠٣ ولغاية شهر تشرين الاول ٢٠٠٦. ٣. ثم رئيسا للتحرير من شهر تشرين الاول ٢٠٠٦ ولغاية شهر شباط ٢٠٠٩ ٤. ثم تبوأ منصب رئيس التحرير المسؤول اعتبارا من شهر شباط ٢٠٠٩ ولا يزال ٥. عضو نقابة الصحفيين ، وترأس لجنة العضوية في نقابة الصحفيين لمدة سنتين ٦. شارك في العديد من المؤتمرات والندوات السياسية والاعلامية على مستوى الوطن العربي • كاتب مقال سياسي في جريدة الدستور • عضوا لمجلس ادارة الدستور من عام ٢٠٠٢ ولغاية شباط ٢٠٠٩. • عضو لجنة الادارة المؤقته في الدستور من ٢٥ / ٧ – ٢٥ / ١٠ / ٢٠١١ • عضو مجلس ادارة الدستور من تاريخ ١ / ١١ / ٢٠١١

الاسم	البيـــــــــان
اسم العضو	**الاستاذ مؤنس عبد العال**
المنصب	عضو مجلس ادارة
تاريخ العضوية	٨ / ٢ / ٢٠١٦ حتى ٢٣ / ٤ / ٢٠١٧

الاسم	البيـــــــــان
اسم العضو	**المهندس عبدالباسط أبو الذنين**
المنصب	عضو مجلس ادارة – رئيس لجنة العطاءات
تاريخ العضوية	٨ / ٢ / ٢٠١٦

الاسم	البيـــــــــان
اسم العضو	**داود الفقير**
المنصب	عضو مجلس ادارة
تاريخ العضوية	١٥ / ١١ / ٢٠١٧

الاسم	البيـــــــــان
اسم العضو	**حسن ابو الهيجاء**
المنصب	عضو مجلس ادارة
تاريخ العضوية	١ / ٨ / ٢٠١٦ حتى ٢٢ / ٤ / ٢٠١٧

الاسم	البيـــــــــان
اسم العضو	**خالد الدعجة**
المنصب	عضو مجلس ادارة
تاريخ العضوية	٢٣ / ٤ / ٢٠١٧

الاسم	البيـــــــــان
اسم العضو	**السيد موسى عبداللطيف حسين الصبيحي**
المنصب	عضو مجلس الادارة
تاريخ العضوية	من ٧ / ٢ / ٢٠١٦ حتى ٢٢ / ٤ / ٢٠١٧
تاريخ الميلاد	١ / ٦ / ١٩٦٢
المؤهلات العلمية	١. ماجستير قانون ٢. دبلوم هندسة نظم
الحالة الاجتماعية	متزوج وله ٣ اولاد.
الخبرات العملية	١. مدير المركز الاعلامي– المؤسسة العامة للضمان الاجتماعي عام– ٢٠٠٨ لتاريخه ٢. المنسق الاداري والاعلامي – الهيئة العامة للتقاعد والتأمينات – قطر (٢٠٠٤ – ٢٠٠٨) ٣. رئيس قسم الاعلام – المؤسسة العامة للضمان الاجتماعي – الاردن – (٢٠٠١ – ٢٠٠٤) ٤. مسؤول الشؤون الثقافية والاعلامية – مؤسسة الامير عبدالرحمن السديري – (١٩٩٧ – ٢٠٠٠) – المملكة العربية السعودية. ٥. سكرتير تحرير مجلة «أدوماتو» مجلة اثارية عالمية محكّمة– مؤسسة الامير عبدالرحمن السديري – الرياض (١٩٩٨ – ٢٠٠٠) ٦. كاتب صحفي – عدة صحف ومواقع الكترونية
العضويات	– عضو المنظمة العربية لحقوق الانسان – فرع الاردن
المؤلفات	– كتاب (كل ما يجب ان تعرفه عن الضمان الاجتماعي في الاردن) – ٢٠٠٣ – كتاب (نحو خطاب اسلامي معاصر) – ٢٠١٠ – مخطوطات بعضها قيد النشر – بحوث ودراسات في الحماية الاجتماعية.

الاسم	البيـــــــــان
اسم العضو	**حسن الجزازي**
المنصب	عضو مجلس ادارة
تاريخ العضوية	٢٣ / ٤ / ٢٠١٧

الاسم	البيـــــــــان
اسم العضو	**علي صالح علي الصمادي**
المنصب	عضو مجلس ادارة / رئيس لجنة التدقيق
تاريخ العضوية	٢٠١٦/٢/٧
تاريخ الميلاد	١٩٦٣
الحالة الاجتماعية	متزوج وله اربعة ابناء
المؤهلات العلمية	١. بكالوريوس محاسبة الجامعة الاردنية ١٩٨٥ ٢. ماجستير محاسبة الاكاديمية العربية للعلوم المالية والمصرفية
الخبرات العملية	– موظف في المؤسسة العامة للضمان الاجتماعي ١٩٨٧ – مدير ادارة الشؤون المالية المؤسسة العامة للضمان الاجتماعي – عضو هيئة مديرين وعضو لجتنة التدقيق الشركة الوطنية للتنمية السياحية ٢٠٠٧–٢٠١١ – عضو مجلس ادارة وعضو لجنة التدقيق المؤسسة الصحفية الأردنية (الرأي) ٢٠١١–٢٠١٣

ب. اسماء ورتب اشخاص الادارة العليا ذوي السلطة التنفيذية ونبذة تعريفية عنهم:

١. معالي محمد داوديه	رئيس مجلس الأدارة
٢. م. عزام جميل هنداوي	نائب رئيس مجلس الأدارة
٣. السيد محمد حسن ارشيد التل	عضو مجلس اداره – رئيس التحرير المسؤول (تم ذكره مع اعضاء مجلس الادارة)
٤. عامر محمود حسن ملحم	مساعد المدير العام «المدير المالي»

٤. السيد عامر محمود حسن ملحم

الاسم	البيـــــــــان
المنصب	مساعد المدير العام «المدير المالي»
تاريخ التعيين	٦ / ١٠ / ٢٠٠٧
تاريخ الميلاد	١٩٥٧
الشهادات العلمية	بكالوريوس ادارة اعمال
الحالة الاجتماعية	متزوج
الخبرات العملية	١. من ١٦ / ٣ / ٢٠١٦ مساعد المدير العام للشؤون المالية / مدير المالي ٢. من نيسان ٢٠١٥ الى ١٥ / ٣ / ٢٠١٦– مدير عام بالوكالة– مدير مالي. ٣. من كانون الثاني ٢٠١٥ – مدير مالي. ٤. من اذار ٢٠١٠ – ٢٠١٤ مدير الدائرة التدقيق الداخلي. ٥. من اذار / ٢٠٠٧ – ٢٠١٠ مدير محاسبة الاقسام التجارية في جريدة الدستور. ٦. من ١٩٩٩ – ٢٠٠٧ مدير التدقيق الداخلي – جريدة العرب اليوم. ٧. عام ١٩٩٨ مدير مالي واداري – الشركة الاردنية للخدمات الاعلامية. ٨. من عام ١٩٩٦ – ١٩٩٨ مراقب مالي – مؤسسة الفريد للنشر والتوزيع. ٩. ١٩٨٢ – ١٩٩٥ مدقق – البنك العربي الوطني – السعودية . ١٠. ١٩٧٨ – ١٩٨٢ مصرفي – البنك العقاري العربي – الرصيفه

٤-: بيان باسماء كبار مالكي الاسهم المصدرة من قبل الشركة وعدد الاسهم المملوكة لكل منهم اذا كانت هذه الملكية تشكّل ما نسبته ٥٪ فاكثر مقارنة مع السنة السابقة:

الاسم	عدد الاسهم كما في ٢٠١٧/١٢/٣١	النسبة ٢٠١٧	عدد الاسهم كما في ٢٠١٦/١٢/٣١	النسبة ٢٠١٦
شركة راما للاستثمار والادخار	١,٣٤٧,٠٠٠	٪٢٩,٩٣٣	١,٣٤٧,٠٠٠	٪٢٩,٩٣٣
صندوق التقاعد لاعضاء نقابة المهندسين	٥٢٧,١٤٨	٪١١,٧١٤	٥٢٧,١٤٨	٪١١,٧١٤
صندوق التأمين الاجتماعي لاعضاء نقابة المهندسين	٢٦٨,٧٨٨	٪٥,٩٧٣	٢٦٨,٧٨٨	٪٥,٩٧٣
السيد اسماعيل كامل اسماعيل الشريف	٢٣٢,٠٠٠	٪٥,١٥٦	٢٣٢,٠٠٠	٪٥,١٥٦
صندوق موظفي الشركة الاردنية للصحافة والنشر	٢٢٣,٦٣٢	٪٥,٠٠٠	٢٢٣,٦٣٢	٪٥,٠٠٠
المجموع	**٢,٥٩٨,٥٦٨**	**٪٥٧,٧٤٦**	**٢,٥٩٨,٥٦٨**	**٪٥٧,٧٤٦**

٥-: الوضع التنافسي للشركة ضمن قطاع نشاطها واسواقها الرئيسية وحصتها من السوق المحلي وكذلك حصتها من الاسواق الخارجية:-

- حافظت الدستور على وضعها التنافسي ضمن الصحف اليومية الناطقة باللغة العربية.
- حصتها من الاسواق الخارجية : لم يعد يتم ارسال الصحيفة الى الاسواق الخارجية حيث أن الصحافة الالكترونية وتواجد الدستور الدائم من خلال الموقع الالكتروني قد انعكس على الصحافة الورقية.
- لا توجد اية معلومات اخرى تتعلق بالوضع التنافسي للشركة محليا او خارجيا.

٦:- • لا تعتمد الشركة في مشترياتها او ايراداتها او مبيعاتها على موردين محليين او خارجيين او عملاء رئيسيين ونظام المشتريات بالشركة يعتمد ويخضع لاسس ومعايير وضعتها الشركة تبدأ باستدراج عروض عن طريق المناقصات التي تطرح بالصحف المحلية وتتم الترسية على الاجود والاقل سعرا من قبل لجنة العطاءات المركزية بالشركة.

٧:- أ. لا يوجد اي حماية حكومية او امتيازات تتمتع بها الشركة او اي من منتجاتها بموجب القوانين و الانظمة او غيرها.
ب.لا يوجد اي براءات اختراع او حقوق امتياز حصلت الشركة عليها.

٨:- أ) قرارات صادرة عن الحكومة أو المنظمات الدولية أو غيرها لها اثر مادي على عمل الشركة أو منتجاتها أو قدرتها التنافسية.
لا يوجد اي قرارات صادرة عن الحكومة او المنظمات الدولية أو غيرها لها اثر مادي على عمل الشركة او منتجاتها او قدرتها التنافسية.
ب) لا تقوم الشركة بتطبيق معايير الجودة الدولية.

٩-: أ. الهيكل التنظيمي للشركة:

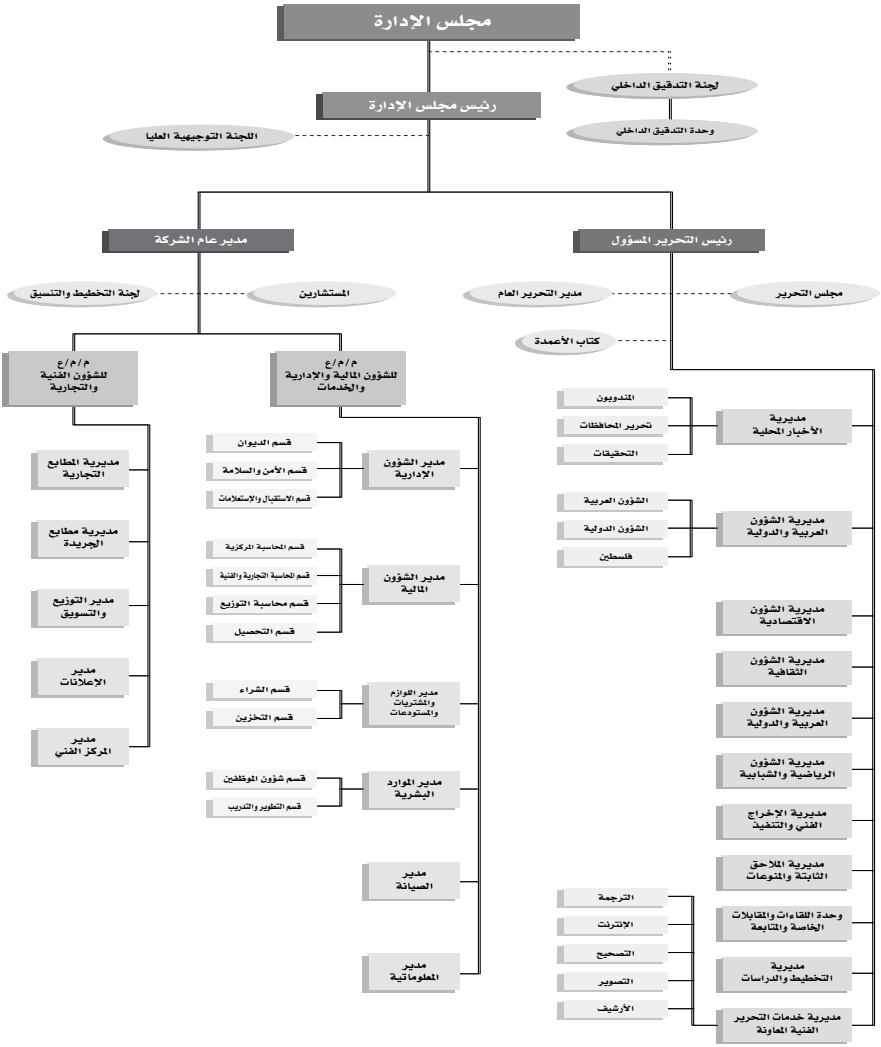

ب . عدد موظفي الشركة وفئات مؤهلاتهم:

يعمل في الشركة ٢٧٨ موظفا منهم ٢٤٤ ذكورا و ٣٤ اناثا وتفاصيل مؤهلاتهم كما يلي:

المؤهل العلمي	العدد
دكتوراه	٣
ماجستير	٦
دبلوم عالي	٣
بكالوريوس	١٠١
دبلوم	٤٢
الثانوية العامة والمراكز الحرفية	٦٦
مادون الثانوية وبدون مؤهل	٥٧
منهم عقود	٣٨
الموظفين	٢٤٠
أجمالي عدد العاملين	٢٧٨

جـ. برامج التأهيل والتدريب لموظفي الشركة:

الرقم	اسم الدورة	عدد الموظفين
–	–	–

١٠-: المخاطر التي تتعرّض الشركة لها:

- ان زيادة عدد مستخدمي الانترنت ووجود عدد كبير من المواقع الاخبارية الالكترونية يقلل من الطلب على الصحافة الورقية.
- اكبر موجودات الشركة تتمثل بالمطابع الخاصة بطباعة الجريدة والمطابع التجارية فما يخشى منه الحرائق علما بأن الشركة مؤمنة ضد الحريق ولكن ما يمكن ان ينتج عن ذلك من تعطل في العمل «لا سمح الله».
- كما ان الشركة تقوم بطباعة صحف للغير وطباعة كتب لبعض الدول العربية ونظرا للاحوال السياسية السائدة في بعض هذه الدول فقد تم تعطيل وايقاف طباعة الصحف المصرية وايقاف طباعة الصحف السورية وكتب التربية العراقية بسبب الاحوال السياسية اعتبارا من شهر اب – ٢٠١٢ مما شكل انخفاضا ملحوظا في ايراد المطابع التجارية.
- شراء مدخلات الإنتاج وخاصة الورق والأحبار من السوق المحلي اثر سلباً في المنافسة في الحصول على عطاءات وخفض نسبة الربح باعمال المطابع.

١١-: الانجازات التي حققتها الشركة خلال السنة المالية :-

أ) بيان تفصيلي عن انجازات الشركة مدعمة بالارقام خلال السنة المالية:

- في المجال العملي لنشاط الشركة فان عام ٢٠١٧ كان استمرارا للعام الذي سبقه من حيث نتائجه الصحفية.
- بسبب الاحوال السياسية في معظم الدول العربية والذي اثر على طباعة كتب أو الصحف لخارج الاردن فقد تم السعي لاستقطاب الطباعة من دول اخرى وما زال السعي حثيثاً لاستقطاب مجالات اكثر لزيادة ايرادات الشركة.

- تطور دائرة التحرير في الدستور:-
- تعد «الدستور» واحدة ضمن قلة قليلة من الصحف التي حافظت على سياستها التحريرية على مدار سنوات صدورها عبر طرحها الدقيق والمتوازن والمستقل للأحداث والأخبار ، بمهنية وحرفية وحيادية لتكون منارة اعلامية وطنية لتبقى مدرسة الصحافة الأولى في الأردن من خلال سعيها إلى الابتكار والتطوير الدائم وعدم اغفالها لأي جانب من جوانب المجتمع عبر أخبارها وتقاريرها وتحليلاتها ومقابلاتها الصحفية.
- وتحرص « الدستور « دوما على الاداء المهني المتميز مع تركيزها على ضرورة المحافظة على شعارها المهني، ومستوى الجودة المهنية باعتبارها صحيفة وطن تعنى بكل شؤونه الكبيرة والصغيرة ، لتبقى كما هي على الدوام «الزاد الذهني « اليومي للمواطن وعنوانا لشرف القلم والمهنة بما تتمتع به من مصداقية عالية ومهنية رفيعة وموضوعية، ولا مكان فيها للتخندق والتعصب أو اسفاف وشطط.
- شهدت «الدستور» خلال العام ٢٠١٧ مزيدا من التقدم والتطور في دوائر وأقسام التحرير في محاولة لزيادة حجم التميز المهني.
- وهكذا بقيت «الدستور» تربط القاريء بالرأي العام العربي ، والمحلي، والعالمي لاعتمادها على كفاءات عالية التدريب ملتزمة بأخلاقية المهنة الصحافية، ومجموعات عمل متخصصة تتابع الشؤون السياسية، والاقتصادية، والرياضية، والفنية، والعلمية في المحيط المحلي والعربي والعالم الأوسع.
- ان نشاط الصحيفة لم يتوقف عند حدود الاصدار الورقي بل طورت موقعها الإلكتروني ليتابع القارىء الخبر العاجل كما توسعت في نشاطات منتداها الذي استقطبت اليه العديد من الشخصيات العربية الأردنية التي تناولت مختلف القضايا السياسية، والاقتصادية، والثقافية، والعلمية، ومازالت مسيرتها في التطور مستمرة بفضل جهود العاملين فيها على مدار الساعة.
- وتبقى الدستور اقدم الصحف الأردنية تشكل على الدوام عنوان الحداثة والتطوير ومدرسة في الصحافة

المهنية الملتزمة بقضايا الوطن والمواطن تغلب المحتوى والمضمون على الشعارات ،وتعمل على تعزيز الهوية الوطنية الجامعة ، وتقدم وجبة يومية من الاطروحات العقلانية والتغطية الشاملة والمعمقة لكل القضايا ولمختلف المواضيع لتبقى في مكانتها الريادية التي احتلتها في الشارع الأردني كونها الصحيفة الأولى تحريريا.

حققت الشركة النتائج التالية خلال عام ٢٠١٧ مقارنة مع عام ٢٠١٦ :-

البيـــــــــان	بالمليون	
	٢٠١٧	٢٠١٦
اجمالي الايرادات	٢٩٥١	٣٧٨٣
ايراد الاعلانات	١٨٠٢	٢١٠٨
مبيعات الصحف والاشتراكات	٠,٢٢٤	٠,٢٨٠
المطابع التجارية والاقسام الفنية الاخرى	٠,٩٢٥	١٣٩٥
صافي الارباح (الخسائر) المتراكمة	(١١٥٠٨)	(٨٠٥١)

ب) وصف للاحداث الهامة التي مرت بالشركة خلال السنة:-

- تم أبرام اتفاقية مع وزارة المالية لبيع الإعلانات الحكومية مقدماً ولمدة أربع سنوات والخامسة مجاناً بمبلغ ٤ مليون دينار بضمان رهن أرشيف الصحيفة.
- تم رفع سعر الإعلان بالكلمه من ٢٥ قرش إلى ٥٥ قرش بقرار حكومي.
- تم تحديد نشر الإعلان القضائي بالصحف الأكثر انتشاراً ومنها صحيفة الدستور

موقع الدستور الالكتروني

استمر موقع الدستور الالكتروني في الحفاظ على مكانة متقدمة في عام ٢٠١٧ في حين يشير تزاحم الموقع الالكتروني الاخباري إلى زيادة مستخدمين الانترنت داخل المملكة مما يشير الى ارتفاع في عدد متابعي موقع الدستور الالكتروني، والتي تعكس مدى تفاعل القراء مع الدستور ومتابعتهم للحدث اليومي خاصة مع التحديث المستمر للاخبار على مدار الساعة وايلاء الخبر المحلي مزيدا من الاهتمام.

كما تشير المتابعة الفنية الى زيادة في عدد الزيارات الجديدة للمواقع وكما ظهرت زيادة في عدد الزوار الجدد وتم زيادة مواصفات سيرفر «خادم» موقع الدستور الالكتروني لاستيعاب الزيادة الحاصلة على زوار الموقع وزيادة سرعة التصفح. وما نزال نعمل على تطوير الموقع وتحديثه ليصبح قادر على استقبال أكبر قدر من المتصفحين.

١٢- : لايوجد اي اثر مالي لعمليات ذات طبيعة غير متكررة حدثت خلال السنة المالية ولا تدخل ضمن نشاط الشركة الرئيسي.

١٣ – : التطورات المستقبلية الهامة والخطة المستقبلية للشركة لسنة قادمة على الاقل :

ا) تتركز الخطة المستقبلية للشركة عام ٢٠١٨ على :

١. رفع كفاءة الآلات المستخدمة في الانتاج من خلال ادخال التحسينات والاضافات اللازمة عليها وتحديثها.

٢. اعادة الهيكلة الادارية لتحقيق وفر مالي.

٣. بذل الجهود لزيادة ايرادات طباعة الكتب المدرسية محليا وخارجيا وكافة اعمال الطباعة.

٤. زيادة ايرادات الإعلان من خلال ابرام اتفاقيات اعلانية جديدة ورفد دائرة الاعلانات بمندوبين على اعلى درجات الكفاءة وضمن خطط استراتيجية واضحة .

٥. تطوير الموقع الالكتروني ورفع كفاءته ضمن موازنة ومراحل واضحة.

٦. زيادة اعداد المشتركين في الصحيفة في المناطق ذات التأثير الاعلاني ضمن حملة واضحة المعالم والاهداف.

٧. المضي قدما في سياسة ضبط النفقات في دوائر واقسام الشركة .

ب) توقعات مجلس الادارة لنتائج اعمال الشركة :–

إن الادارة ستعمل جاهدة على زيادة ايرادات الشركة ، وتخفيض مصاريفها، كما ستبذل مطابع الدستور التجارية كل الجهد لزيادة حصتها من سوق الطباعة ، ويتوقع مجلس الادارة باذن الله تعالى تحقيق نتائج مرضية أكثر في الأعوام القادمة وبعد عمليات الصيانة والتحديث للماكينات.

١٤ – : مقدار اتعاب التدقيق للشركة والشركات التابعة ومقدار اي اتعاب عن خدمات اخرى تلقـاها المدقق و/او مستحقة له:

تم تدقيق حسابات الشركة لعام ٢٠١٧ من قبل السادة (الدار العربية لتدقيق الحسابات) بموجب قرار الهيئة العامة في اجتماعها المنعقد بتاريخ ٧ / ٣ / ٢٠١٦ وقد تم تحديد اتعابهم بمبلغ ٧٥٠٠ دينار.

١٥ – : أ. عدد الاوراق المالية المملوكة من قبل اعضاء مجلس الادارة:–

الرقم	الاسم	المنصب	الجنسية	كما في ٢٠١٧/١٢/٣١	النسبة	كما في ٢٠١٦/١٢/٣١	النسبة
	شركة راما للاستثمار والادخار ويمثلها :–			١,٣٤٧,٠٠٠	٪٢٩,٩٣٣	١,٣٤٧,٠٠٠	٪٢٩,٩٣٣
١	معالي محمد داوديه	رئيس مجلس الادارة	الاردنية	–	–	–	–
٢	السيد داود الفقير	عضو	الاردنية	–	–	–	–
	السادة صندوق التقاعد لاعضاء نقابة المهندسين ويمثله :			٥٢٧,١٤٨	٪١١,٧١٤	٥٢٧,١٤٨	٪١١,٧١٤
٣	المهندس عزام جميل فارس الهنيدي	نائب رئيس مجلس الادارة	الاردنية	–	–	–	–
٤	السادة صندوق الضمان الاجتماعي لاعضاء نقابة المهندسين ويمثله			٢٦٨,٧٨٨	٪٥,٩٧٣	٢٦٨,٧٨٨	٪٥,٩٧٣
	السيد عبد الباسط أبو الذنين	عضو	الاردنية				
٥	السيد محمد حسن ارشيد التل	عضو – رئيس التحرير المسؤول	الاردنية	١٧,٠٠٠	٪٠,٣٧٧	١٧,٠٠٠	٪٠,٣٧٧
٦	الشركة الوطنية للتنمية السياحية ويمثلها	عضو	الاردنية	٥٣٣٥	٪٠,١١٨	٥٣٣٥	٪٠,١١٨
	السيد علي الصمادي	عضو	الاردنية				
٧	شركة الاسواق الحرة الاردنية ويمثلها :–			٥٠٠٠	٪٠,١١١	٥٠٠٠	٪٠,١١١
	السيد حسن الجزازي	عضو	الاردنية				
٨	المؤسسة العامة للضمان الاجتماعي / ويمثلها:–			٣,٠٠٠	٪٠,٠٦٧	٣,٠٠٠	٪٠,٠٦٧
	السيد خالد الدعجة	عضو	الاردنية	–	–	–	–

ولا يوجد اي شركات مسيطر عليها من قبل اي من اعضاء مجلس الادارة.

أ. عدد الاوراق المالية المملوكة من قبل اشخاص الادارة العليا التنفيذية:

رقم	الاسم	المنصب	الجنسية	كما في ٢٠١٧/١٢/٣١	النسبة	كما في ٢٠١٦/١٢/٣١	النسبة
١	محمد داوديه	رئيس مجلس إدارة	الاردنية	تم ذكره مع اعضاء مجلس الادارة			
٢	م. عزام الهنيدي	نائب رئيس مجلس الادارة	الاردنية	–	–	–	–
٣	السيد محمد حسن ارشيد التل	رئيس التحرير المسؤول	الاردنية	تم ذكره مع اعضاء مجلس الادارة			
٤	عامر محمود حسن ملحم	مساعد المدير العام	الاردنية				

- لا يوجد اي شركات مسيطر عليها من قبل اشخاص الادارة العليا.

ج) عدد الاوراق المالية المملوكة لاقارب اعضاء مجلس الادارة واقارب اشخاص الادارة العليا التنفيذية مقارنة مع العام ٢٠١٦:

- لا يوجد اية اوراق مالية مصدرة مملوكة من قبل اقارب اعضاء مجلس الادارة.
- لا يوجد اي شركات مسيطر عليها من قبل اقارب اعضاء مجلس الادارة واقارب اشخاص الادارة العليا التنفيذية.
- ولا توجد اية اوراق مالية مصدرة مملوكة من قبل اقارب الادارة العليا ذوي السلطة التنفيذية.

١٦ – : أ) مزايا ومكافآت رئيس واعضاء مجلس الادارة التي حصلوا عليها خلال العام ٢٠١٧:–

الرقم	الاسم	المنصب	الرواتب والمكافآت	بدل تنقلات	المكافآت السنوية	نفقات السفر السنوية	الاجمالي
١	شركة راما للاستثمار والادخار ويمثلها :–	رئيس					
	معالي محمد داوديه	مجلس	–	٢٩١٧	١٦٨٠٠		١٩٧١٧
	معالي الدكتور يوسف الشواربه	الادارة	–	٣٥٠	٢٨٠٠		٣١٥٠
٢	السيد اسماعيل كامل الشريف	عضو	–	٣٥٠	–	–	٣٥٠
٣	شركة الاسواق الحرة الاردنية ويمثلها :–						
	السيد موسى علي الصبيحي	عضو		١٢٨٤			١٢٨٤
	السيد حسن الجزازي	عضو		٢٩١٧			٢٩١٧
.٤	الشركة الوطنية للتنمية السياحية ويمثلها :–	عضو		٤,٢٠٠	–	–	٤,٢٠٠
	السيد علي الصمادي						
.٥	صندوق التقاعد لاعضاء نقابة المهندسين ويمثله :–	نائب رئيس	–	٤,٢٠٠	٢٠٠٠		٦٢٠٠
	– المهندس عزام جميل فارس الهنيدي	مجلس الادارة					
.٦	السيد محمد حسن ارشيد التل – رئيس التحرير المسؤول	عضو	٦٢٤٠٠	٥,٤٠٠	–	–	٦٧٨٠٠
.٧	صندوق التامين الاجتماعي لاعضاء نقابة المهندسين ويمثله :–	عضو	–	٤٢٠٠			٤٢٠٠
	السيد عبد الباسط ابو الذنين						
.٨	شركة راما للادخار والاستثمار ويمثلها:	عضو	–	–	–	–	–
	السيد داود الفقير			٥٢٥			٥٢٥
.٩	المؤسسة العامه للضمان الاجتماعي ويمثلها:–	عضو	–			–	
	السيد وليد العمايرة			١٢٨٤			١٢٨٤
.١٠	السيد خالد الدعجة			٢٩١٧			٢٩١٧
	حسن أبو الهيجاء			١٢٨٤			١٢٨٤
	مؤنس عبد العال			٢٣٩٢			٢٣٩٢
	الاجمالي		٦٢٤٠٠	٣٤٢٢٠	٢١٦٠٠		١١٨٢٢٠

- ملاحظة:– يتم تحويل بدل التنقلات والمكافآت السنوية لممثلي المؤسسة العامة للضمان الاجتماعي الى المؤسسة.

المزايا العينيه التي يتقاضاها اعضاء مجلس الادارة:

الاسم	المنصب	المزايا العينية
السيد محمد حسن ارشيد التل	عضو مجلس ادارة – رئيس التحرير المسؤول	–

ب) مزايا ومكافآت اشخاص الادارة العليا ذوي السلطة التنفيذية والمبالغ التي دفعت لكل منهم كنفقات سفر وانتقال داخل المملكة وخارجها لعام ٢٠١٧:-

الرقم	الاسم	الوظيفة	الرواتب	التنقلات	المكافآت السنوية	نفقات السفر السنوية	اجمالي المزايا السنوية
١.	معالي محمد داوديه.	رئيس مجلس الإدارة	تم ذكر المزايا ضمن اعضاء مجلس الادارة الحالي				
٢.	د.يوسف الشواربه		تم ذكر المزايا ضمن اعضاء مجلس الادارة الحالي				
٣.	م. عزام الهنداوي	نائب رئيس مجلس الادارة	تم ذكر المزايا ضمن اعضاء مجلس الادارة الحالي				
٤.	السيد محمد حسن ارشيد التل	رئيس التحرير المسؤول	تم ذكر المزايا ضمن اعضاء مجلس الادارة الحالي				
٥.	د.حسين الطراونة	مدير عام	١٥٤٣٧				١٥٤٣٧
٦.	السيد عامر ملحم	مساعد المدير العام – مدير مالي	١٩٦٣٥	٣٠٠			١٩٩٣٥
٧.	السيد رشاد محمد علي ابوداود	مدير التحرير العام	٢٢٤٠٠				٢٢٤٠٠
	الاجمالي		٥٧٤٧٢	٣٠٠			٥٧٧٧٢

* ولا يوجد موظفون غير المذكورين اعلاه من الادارة العليا ذوو سلطة تنفيذية.

المزايا العينيه التي يتقاضاها موظفو الادارة العليا ذوي السلطة التنفيذية::

الاسم	المنصب	المزايا العينية
د. حسين الطراونة	المدير العام	–
السيد محمد حسن التل	رئيس التحرير المسؤول	–
السيد عامر ملحم	مساعد المدير العام (المدير المالي)	–
السيد رشاد ابو داود	مدير التحرير العام	–

١٧- :التبرعات والمنح التي دفعتها الشركة خلال السنة المالية:

الرقم	اسم الجهة المتبرع لها	المبلغ بالدينار
--	--	--
	الاجمالي	--

١٨ - : لا يوجد اية عقود او مشاريع او ارتباطات عقدتها الشركة المصدرة مع الشركات التابعة او الشقيقة او الحليفة او رئيس مجلس الادارة او اعضاء مجلس الادارة او المدير العام او اي موظف في الشركة او اقاربهم خلال العام ٢٠١٧

١٩ - : مساهمة الشركة في حماية البيئة وخدمة المجتمع المحلي:

أ. حماية البيئة:

تؤكد الشركة حرصها على البيئة العامة ، من خلال فصل النفايات الورقية ، الكيماوية ، البلاستيكية ، والمواد الصلبة في اقفاص ومستودعات خاصة ويتم تسليم جزء منها الى امانة عمان باتفاق خاص والجزء الاخر الى متعهدين مختصين بهذه المواد ويتم التعاقد سنويا مع شركات متخصصة لشراء مخلفات الورق الناتجة عن عمليات الطباعة .

كما تقوم الشركة وبالتعاون مع الجمعية العلمية الملكية بعمل دراسات (هواء وضجيج) ، لدراسة مدى تأثير مطبعة الشركة على البئية المحيطة لتلافي اي اضرار من الممكن حدوثها وحفاظا على البيئة.

ب.خدمة المجتمع المحلي :-

تؤكد الشركة بانها وهي تعمل ضمن المجتمع الاردني معنية بتقديم العون والمساندة واقامة العلاقات الجيدة مع كافة المؤسسات الحكومية والاهلية وكافة مؤسسات المجتمع المدني من جامعات وكليات ومدارس حكومية وخاصة ونشر كافة المقالات والتحقيقات التي ترد منها او من مراسليها خدمة لقضاياها والتي تشجع على الاهتمام بالبيئة والتعريف بكل ما يضر او يؤثر سلبا عليها.

كما تقوم الشركة بتزويدها بكافة ما يصدر عنها من مطبوعات يومية او اسبوعية مجانا. كما تستقبل الوفود الرسمية والاهلية من طلبة الجامعات والمدارس وتعقد اللقاءات والدورات التدريبية لها وتعرفها باقسام الشركة المختلفة والدوائر الفنيّة وتقدم لها شرحا وافيا عن سير العمل.

ودأبت الشركة على تقوية الروابط بين الصحيفة والمجتمع المحلي عبر المشاركة في معظم الفعاليات والانشطة الاجتماعية والثقافية والرياضية.

كما تقوم الشركة سنويا وخلال شهر رمضان المبارك وبالتعاون مع البنوك والشركات بطرح المسابقات الثقافية والدينية من خلال الاسئلة المنتقاة والتي يقوم بإعدادها المختصون والتي تقوي التفاعل ما بين الشركة والقارئ و تساعده بداية على قراءة المعلومة والبحث عنها من خلال المراجع والكتب ومواقع الانترنت مما يساعد على زيادة الثقافة لدى القارئ العزيز والقدرة على البحث وبالتالي تقوم الشركة بتقديم العديد من الجوائز القيمة، وبعض الجوائز المادية المقدمة من البنوك والشركات وجوائز الترضية الاخرى.

كما تقوم دائرة التسويق بالشركة بتقديم العديد من المزايا والهدايا العينية خلال حملاتها المستمرة من اعلانات مجانية للمشتركين بالصحيفة.

٢٠ – اجتماعات مجلس الادارة ولجنة التدقيق الداخلي في الشركة :-

- اجتماعات مجلس الادارة :-

يعقد مجلس الإدارة اجتماعاته بشكل دوري او كلما دعت الحاجة الى ذلك بدعوة خطية من رئيس المجلس حيث تم عقد ١٩ جلسة خلال عام ٢٠١٧.

- اجتماعات لجنة التدقيق الداخلي :-

عقدت لجنة التدقيق الداخلي بالشركة ٨ اجتماعات خلال عام ٢٠١٧.

التوصيـات:

حضرات المساهمين الكرام،

تطبيقا لقانون الشركات والنظام الداخلي للشركة، فاننا نوصي هيئتكم الموقرة،

بعد الاطلاع والمناقشة، الموافقة على ما يلي:

١. تلاوة محضر اجتماع الهيئة العامة العادي الرابع والثلاثون وإقراره.

٢. تلاوة ومناقشة تقرير مجلس الادارة عن اعمال الشركة لعام ٢٠١٧

والمصادقة عليه.

٣. تلاوة تقرير مدققي الحسابات للسنة المالية المنتهية في ٣١ / ١٢ / ٢٠١٧.

٤. مناقشة الميزانية والبيانات المالية للشركة للسنة المالية المنتهية في ٣١ / ١٢ / ٢٠١٧ والمصادقة عليها

وابراء ذمة رئيس واعضاء مجلس الادارة في حدود القانون.

٥. انتخاب مدققي الحسابات للسنة المالية ٢٠١٨، وتفويض مجلس الادارة بتحديد اتعابهم.

٦. اية امور اخرى.

بسم الله الرحمن الرحيم

حضرات المساهمين الكرام،

اسعد الله صباحكم

نتقدم إليكم بهذا التقرير الثاني والثلاثين لشركتكم التي بدأت شركة خاصة ثم تحوّلت الى شركة مساهمة عامة في بداية عام ١٩٨٦،تصدر عنها اقدم صحيفة اردنية يومية هي جريدة الدستور بالاضافة الى ما يصدر عنها من مطبوعات.

والشركة اذ تفخر بما مكنها من الاستمرار بدعمكم ومساعدتكم ووقوفكم الى جانبها وتقدمها ونجاحها هذا العام بالرغم من الاوضاع الاقتصادية التي يمر بها بلدنا ، من خلال المناقشات الجادة والمثمرة والمتابعات الحثيثة من قبل مجلس الادارة والادارة التنفيذية، فقد استطاعت البقاء وحافظت على مركزها المتقدّم في سوق الصحافة والاعلان المحلي.

ويغتنم مجلس الادارة هذه المناسبة لتقديم اسمى ايات الشكر والعرفان لكل من وقفوا الى جانب صحيفة الدستور ومطبوعاتها، فبثقتهم بـ «الدستور» وايمانهم برسالة الشركة ووقوفهم الى جانبها ودعمها كانوا خير سند وعون لها من قرّاء ومعلنين ووكلاء اعلان وتوزيع ومن المتعاملين مع مطابع الشركة مع الوعد باننا سنبقى عند حسن ظن الجميع ومحل ثقتهم.

كما يتقدّم المجلس بالشكر الى جميع العاملين بالشركة لجهودهم المخلصة وتفانيهم في اداء عملهم لانجاح شركتهم، مع الوعد لهم بان يكونوا دائما محل اهتمام ادارتهم وتقديرها.

وفقنا الله جميعا لخدمة الوطن الغالي وخدمة الدستور لتظل واحدة من مفاخر بلدنا الحبيب برعاية قائد الوطن جلالة الملك عبدالله الثاني بن الحسين المعظم حفظه الله ورعاه ذخرا وسندا لامتنا العربية والاسلامية، انه نعم المولى ونعم النصير.

رئيس مجلس الادارة

محمد داودية

تطبيق قواعد حوكمة الشركات المساهمة المدرجة في بورصة عمان والصادر بموجب قرار مجلس المفوضين بتاريخ ٢٠٠٨/٧/٢٩

في الشركة الاردنية للصحافة والنشر

الدستور

يتم تطبيق جميع القواعد الامرة سواء كانت مرجعيتها التشريعية قانون الشركات ، قانون الاوراق المالية أو تعليمات افصاح الشركات المصدرة.

يتم تطبيق معظم البنود الاسترشادية والواردة في دليل حوكمة الشركات والصادرة من هيئة الاوراق المالية بإستثناء البنود التالية :-

١. مهام ومسؤوليات مجلس الإدارة:-

تسلسل	القاعده	اسباب عدم التطبيق
١	* وضع الية لاستقبال الشكاوى والاقتراحات المقدمة من قبل المساهمين * ادراج اقتراحات المساهمين الخاصة بمواضيع معينة على جدول اعمال الهيئة العامه بشكل يضمن دراستها واتخاذ القرار المناسب بشأنها خلال فترة زمنية محددة.	غير مطبقة في الشركة حيث انه لم يسبق ان تقدم احد من المساهمين بمثل هذا الطلب ولكن من الجيد وضع هذه الالية في المراحل القادمة لسماع وجهة نظر المساهمين.

٢. اجتماع الهيئة العامة :-

تسلسل	القاعده	اسباب عدم التطبيق
١	يوجه مجلس الادارة الدعوة الى كل مساهم لحضور اجتماع الهيئة العامة بالبريد الالكتروني الخاص بالمساهم قبل ٢١ يوما من التاريخ المقرر لعقد الاجتماع، على ان يتم اعداد الترتيبات والاجراءات المناسبة لعقد الاجتماع بما في ذلك اختيار المكان والزمان .	القاعدة الارشادية بما يخص توجيه الدعوة بالبريد الالكتروني للمساهمين قبل ٢١ يوم من اجتماع الهيئة العامة غير مطبقة وذلك بسبب عدم توفر العناوين الالكترونية للمساهمين ولا يوجد ما يمنع من ان تقوم الشركة بتطبيقها فور توفر العناوين الالكترونية لديها.
٢	* يقوم المساهم الراغب بالترشح لعضوية مجلس الادارة بارسال نبذة تعريفية عنه قبل انتهاء السنة المالية للشركة والتي تسبق السنة التي سيعقد فيها اجتماع الهيئة العامة لانتخاب المجلس. * يقوم مجلس ادارة الشركة بارفاق النبذة التعريفية للمساهم الراغب بالترشيح لعضوية مجلس الادارة بالدعوة الموجهه للمساهمين لحضور اجتماع الهيئة العامة.	لم يسبق أن تقدم اي مساهم بطلب للترشيح قبل انتهاء السنة المالية للشركة ولكن هناك بعض المساهمين الذين قاموا بترشيح انفسهم لعضوية المجلس وقت اجتماع الهيئة العامة ، وفي حال ارسل احد المساهمين طلبا بترشحه لعضوية المجلس فلا يوجد ما يمنع من ارفاق النبذة التعريفية للمساهم مع الدعوة الموجهة للمساهمين لحضور اجتماع الهيئة العامه .

٣. حقوق المساهمين:-

تسلسل	القاعده	اسباب عدم التطبيق
١	الحصول على الارباح السنوية للشركة خلال ثلاثين يوما من صدور قرار الهيئة العامة بتوزيعها .	القاعدة الارشادية بما يخص توزيع الارباح خلال ٣٠ يوم غير مطبقة حيث انه يتم توزيع الارباح على المساهمين بعد ٤٥ يوما من اجتماع الهيئة العامة وتطبق حسب قانون الشركات .

الشركة الأردنية للصحافة والنشر

(شركة مساهمة عامة محدودة)

عمان – المملكة الأردنية الهاشمية

الدستور

١٩٦٧

جـ) البيانات المالية

للسنة المنتهية

في ٣١ كانون الأول ٢٠١٧

مع تقرير مدقق

الحسابات المستقل

الشركة الاردنية للصحافة والنشر «الدستور»
(شركة مساهمة عامة محدودة)
عمان – المملكة الأردنية الهاشمية

قائمة المركز المالي كما في ٣١ كانون الاول ٢٠١٧ أ

بالدينار الأردني	إيضاح	كما في ٣١ كانون الأول ٢٠١٧	كما في ٣١ كانون الأول ٢٠١٦
الموجودات المتداولة	--	دينار أردني	دينار أردني
نقد في الصندوق ولدى البنوك	٣	٦٨٤،١٦٠	١٠٤،٨٢٠
شيكات برسم التحصيل	--	٠	١١١،٣٦٣
الذمم المدينة – بالصافي	٤	٩٨٠،٧٨٣	٢،٠٢٣،٠٣٧
مخزون	٥	٤٧٦،٩٦٤	٥٥٣،٦٠٧
أرصدة مدينة أخرى	٦	٢،٥٦١،٣٤٥	٢،٨٩٨،٢١٤
مجموع الموجودات المتداولة	٧	٤،٧٠٣،٢٥٢	٥،٦٩١،٠٤١
الممتلكات والآلات والمعدات	--	١٢،٠٦٦،٧٨٤	١١،٩٩١،٩٦٣
الاستهلاك المتراكم	--	(٨،٠٥٢،٩٧٢)	(٧،٦٩٠،٥٠٣)
صافي الممتلكات والآلات والمعدات	--	٤،٠١٣،٨١٢	٤،٣٠١،٤٦٠
موجودات مالية بالقيمة العادلة من خلال الدخل الشامل الآخر	٨	٢٨،٥٥٥	٢٨،٥٥٥
موجودات ضريبية مؤجلة	--	٨٥٦،٧٥١	٨٥٦،٧٥١
مجموع الموجودات	--	٩،٦٠٢،٣٧٠	١٠،٨٧٧،٨٠٧
المطلوبات وحقوق المساهمين	--	--	--
مطلوبات متداولة	٩	--	--
بنوك دائنة	١٠	٩،٠٠٣	١٦٥،٢٦٢
ذمم دائنة	١١	٤،٠٣٩،٥٤٤	٣،٤٠٥،٠٤٤
شيكات آجلة تستحق خلال العام	١٢	٣،١٧٠،٥٥٧	٢،٦٠٢،٣٤٣
قروض تستحق خلال العام	١٣	١،٩٠٠،٣٠١	١،٦٤٧،٣٦٢
أرصدة دائنة أخرى	--	٤،١٤٤،٧٢٦	٢،٣٧٣،٧٥١
مجموع المطلوبات المتداولة	--	١٣،٢٦٤،١٣١	١٠،١٩٣،٧٦٢
مطلوبات غير متداولة	١١	--	--
شيكات آجلة تستحق لأكثر من عام	١٢	١،٦٤٥،٤٨٧	٢،٦١١،٥٦٨

قروض تستحق لأكثر من عام	--	٤٢٧،٥٠٠	٣٣٥،٩٦٤
أمانات مساهمين	--	٨٨،١١٣	١٠٢،٣٠٥
مجموع المطلوبات الغير متداولة	--	٢،١٦١،١٠٠	٣،٠٤٩،٨٣٧
حقوق المساهمين	١	--	--
رأس المال	١٤	٤،٥٠٠،٠٠٠	٤،٥٠٠،٠٠٠
احتياطي اجباري	١٥	١،١٤٣،٩٠٧	١،١٤٣،٩٠٧
احتياطي اختياري	--	٤٦،١٨٤	٤٦،١٨٤
احتياطي القيمة العادلة	--	(٥،٠٣٢)	(٥،٠٣٢)
(خسائر) مدورة – قائمة ب	--	(١١،٥٠٧،٩٢٠)	(٨،٠٥٠،٨٥١)
صافي حقوق المساهمين	--	(٥،٨٢٢،٨٦١)	(٢،٣٦٥،٧٩٢)
مجموع المطلوبات وحقوق المساهمين	--	٩،٦٠٢،٣٧٠	١٠،٨٧٧،٨٠٧

الشركة الاردنية للصحافة والنشر «الدستور»
(شركة مساهمة عامة محدودة)
عمان – المملكة الأردنية الهاشمية

قائمة الدخل للسنة المنتهية في ٣١ كانون الاول ٢٠١٧ ب

بالدينار الأردني	إيضاح	كما في ٣١ كانون الأول ٢٠١٧	كما في ٣١ كانون الأول ٢٠١٦
الايرادات	١٦	٢،٩٥١،٣٤١	٣،٧٨٢،٦١٢
تكلفة الايرادات	١٧	(٣،٩٢٣،١٠٦)	(٤،٥٣٦،٠٧٧)
مجمل (خسارة)	--	(٩٧١،٧٦٥)	(٧٥٣،٤٦٥)
مصاريف ادارية وعمومية	١٨	(١،١٨١،٩٣٧)	(١،٥٥٧،٨٠٣)
مصاريف البيع والتوزيع	١٩	(٣١٦،٨٢٢)	(٢٩٤،٩٩٤)
مصاريف تمويل	--	(٢٤،١٨٨)	(٢٨،٤٧٦)
ايرادات اخرى	٢٠	٨٠،٤٧٤	١٠٣،٩٤٩
مصروف ديون مشكوك في تحصيلها	--	(٨٩٠،٠٠٠)	٠
ربح / (خسارة) السنة	--	(٣،٣٠٤،٢٣٨)	(٢،٥٣٠،٧٨٩)
(خسائر) مدورة من سنوات سابقة	--	(٨،٠٥٠،٨٥١)	(٥،٤٤٧،٧٠٨)
تعديلات سنوات سابقة	--	(١٥٢،٨٣١)	(٧٢،٣٥٤)
--	--	(١١،٥٠٧،٩٢٠)	(٨،٠٥٠،٨٥١)
التخصيص	--	--	--
احتياطي اجباري	--	٠	٠
(خسائر) مدورة – قائمة أ	--	(١١،٥٠٧،٩٢٠)	(٨،٠٥٠،٨٥١)
--	--	(١١،٥٠٧،٩٢٠)	(٨،٠٥٠،٨٥١)
الدخل الشامل للسنة	--	--	--
ربح / (خسارة) السنة	--	(٣،٣٠٤،٢٣٨)	(٢،٥٣٠،٧٨٩)
يضاف: بنود الدخل الشامل الآخر:	--	--	--
ارباح / (خسائر) تقييم موجودات مالية بالقيمة العادلة من خلال	--	--	--
الدخل الشامل الآخر	--	--	--
الدخل الشامل للسنة	--	(٣،٣٠٤،٢٣٨)	(٢،٥٣٠،٧٨٩)
حصة السهم الأساسية والمخفضة من الربح / (الخسارة) للسنة (دينار / سهم)	--	(٠،٧٣٤)	(٠،٥٦٢)

الشركة الاردنية للصحافة والنشر «الدستور»
(شركة مساهمة عامة محدودة)
عمان – المملكة الأردنية الهاشمية

قائمة التغيرات في حقوق المساهمين للسنة المنتهية في ٣١ كانون الاول ٢٠١٧ — قائمة جـ

بالدينار الأردني	رأس المال	احتياطي اجباري	احتياطي اختياري	احتياطي القيمة العادلة	(خسائر) مدورة	المجموع
	دينار اردني	دينار اردني	دينار اردني	دينار اردني	دينار اردني	دينار اردني
كما في ٣١ كانون اول ٢٠١٥	٤،٥٠٠،٠٠٠	١،١٤٣،٩٠٧	٤٦،١٨٤	(٥،٠٣٢)	(٥،٤٤٧،٧٠٨)	٢٣٧،٣٥١
تعديلات على الخسائر المدورة	٠	٠	٠	٠	(٧٢،٣٥٤)	(٧٢،٣٥٤)
التغير في احتياطي القيمة العادلة	٠	٠	٠	٠	٠	٠
ربح السنة	٠	٠	٠	٠	(٢،٥٣٠،٧٨٩)	(٢،٥٣٠،٧٨٩)
كما في ٣١ كانون اول ٢٠١٦ – قائمة أ	٤،٥٠٠،٠٠٠	١،١٤٣،٩٠٧	٤٦،١٨٤	(٥،٠٣٢)	(٨،٠٥٠،٨٥١)	(٢،٣٦٥،٧٩٢)
كما في ٣١ كانون اول ٢٠١٦	٤،٥٠٠،٠٠٠	١،١٤٣،٩٠٧	٤٦،١٨٤	(٥،٠٣٢)	(٨،٠٥٠،٨٥١)	(٢،٣٦٥،٧٩٢)
(خسارة) السنة	٠	٠	٠	٠	(٣،٣٠٤،٢٣٨)	(٣،٣٠٤،٢٣٨)
تعديلات سنوات سابقة	٠	٠	٠	٠	(١٥٢،٨٣١)	(١٥٢،٨٣١)
كما في ٣١ كانون اول ٢٠١٧ – قائمة أ	٤،٥٠٠،٠٠٠	١،١٤٣،٩٠٧	٤٦،١٨٤	(٥،٠٣٢)	(١١،٥٠٧،٩٢٠)	(٥،٨٢٢،٨٦١)

الشركة الاردنية للصحافة والنشر «الدستور»
(شركة مساهمة عامة محدودة)
عمان – المملكة الأردنية الهاشمية

قائمة التدفقات النقدية للسنة المنتهية في ٣١ كانون الاول ٢٠١٧ د

	كما في ٣١ كانون الأول	
	٢٠١٧	٢٠١٦
التدفقات النقدية من الأنشطة التشغيلية	دينار أردني	دينار أردني
ربح / (خسارة) السنة	(٣،٣٠٤،٢٣٨)	(٢،٥٣٠،٧٨٩)
تعديلات سنوات سابقة	(١٥٢،٨٣١)	(٧٢،٣٥٤)
تعديلات لبنود غير نقدية :	--	--
استهلاكات	٣٦٢،٤٦٩	٤٦١،٠٦٣
مصاريف التمويل	٢٤،١٨٨	٢٨،٤٧٦
التغير في بنود رأس المال العامل :	--	--
شيكات برسم التحصيل	١١١،٣٦٣	(١١١،٣٦٣)
ذمم مدينة	١،٠٤٢،٢٥٤	٨٢٣،٢٢٥
أرصدة دائنة أخرى	٧٦،٦٤٣	١١٧،١٢٨
صافي النقد الناتج عن الأنشطة التشغيلية	٣٣٦،٨٦٩	(١،٠١٧،٩٣٧)
ذمم دائنة	٦٣٤،٥٠٠	(١٤٨،٩٤٩)
أرصدة دائنة أخرى	١،٧٧٠،٩٧٥	٨٥٢،٢٩٨
صافي النقد الناتج عن الأنشطة التشغيلية	٩٠٢،١٩٢	(١،٥٩٩،٢٠٢)
مصاريف تمويل مدفوعة	(٢٤،١٨٨)	(٢٨،٤٧٦)
صافي النقد الناتج عن الأنشطة التشغيلية	٨٧٨،٠٠٤	(١،٦٢٧،٦٧٨)
شراء الممتلكات والآلات والمعدات	(١٢٧،٩٠٩)	(١٩،٠٥١)
استبعاد / بيع موجودات الثابتة	٥٣،٠٨٨	٠
صافي النقد (المستخدم في) الناتج عن الأنشطة الإستثمارية	(٧٤،٨٢١)	(١٩،٠٥١)
التدفقات النقدية من الأنشطة التمويلية	--	--
البنوك الدائنة	(١٥٦،٢٥٩)	١٠٢،٤٣٧
قروض	٣٤٤،٤٧٥	٥٣٥،٤٧٩
أمانات مساهمين	(١٤،١٩٢)	(١٩)

أوراق دفع وشيكات آجلة	(٣٩٧،٨٦٧)	١١٣،٢٣٩
صافي النقد (المستخدم في) الأنشطة التمويلية	(٢٢٣،٨٤٣)	٧٥١،١٣٦
صافي الزيادة في النقد والنقد المعادل	٥٧٩،٣٤٠	(٨٩٥،٥٩٣)
النقد والنقد المعادل في بداية السنة	١٠٤،٨٢٠	١،٠٠٠،٤١٣
النقد والنقد المعادل في نهاية السنة – قائمة أ	٦٨٤،١٦٠	١٠٤،٨٢٠

الشركة الاردنية للصحافة والنشر «الدستور»
(شركة مساهمة عامة محدودة)
عمان – المملكة الأردنية الهاشمية

إيضاحات حول القوائم المالية

١. الكيان القانوني والنشاط

سجلت الشركة الأردنية للصحافة والنشر (الدستور) لدى مراقب الشركات في وزارة الصناعة والتجارة في سجل الشركات كشركة مساهمة عامة محدودة تحت رقم (١٩٧) بتاريخ ٢٠ / ٠٤ / ١٩٨٦ وبرأسمال قدره ٣٣٠٠٠٠٠ دينار أردني.

قررت الهيئة العامة باجتماعها العادي السنوي المنعقد بتاريخ ٠٥ / ٠٤ / ٢٠٠٦ زيادة رأس المال ليصبح ٤٠٠٠٠٠٠ دينار أردني، كما قررت الهيئة العامة باجتماعها المنعقد بتاريخ ١٢ / ٠٤ / ٢٠٠٨ زيادة رأس المال ليصبح ٤٥٠٠٠٠٠ دينار أردني.

تمت الموافقة على القوائم المالية من قبل مجلس الادراة بتاريخ ١٣ / ٩ / ٢٠١٨ بقرار رقم ١ / ٧ / ٢٠١٨ وهي خاضعة لموافقة الهيئة العامة.

وغاياتها هي :

- طباعة ونشر الصحف والمجلات.
- تملك الأموال المنقولة وغير المنقولة.

٢. السياسات المحاسبية الهامة

تم عرض القوائم المالية المرفقة وفقاً لمعايير المحاسبة الدولية، وفيما يلي ملخصاً لأهم السياسات المحاسبية المتبعة:

أ. العرف المحاسبي

أعدت القوائم المالية وفقاً لمبدأ التكلفة التاريخية .

ب . استخدام التقديرات:

إن إعداد البيانات المالية وفقاً للمعايير الدولية للتقارير المالية يتطلب قيام الإدارة باجتهادات وتقديرات وافتراضات تؤثر في تطبيق السياسات المحاسبية ومبالغ الموجودات والمطلوبات والإيرادات والمصاريف، وان النتائج الفعلية قد تختلف عن هذه التقديرات.

يتم مراجعة التقديرات والافتراضات المطبقة باستمرار ويتم الاعتراف بالتغيرات في التقديرات المحاسبية في الفترة التي يحصل فيها هذه التغيرات والفترات اللاحقة التي تتأثر بتلك التغيرات.

فيما يلي ملخص حول الأمور الهامة التي يجري فيها استخدام التقديرات غير المؤكدة والاجتهادات في تطبيق السياسات المحاسبية والتي تؤثر بشكل جوهري على المبالغ في البيانات المالية:

- تقوم الإدارة بالاعتراف بمصروف ضريبة الدخل للسنة اعتماداً على تقديراتها للربح الضريبي وفقاً للقوانين والتعليمات السارية والمعايير الدولية للتقارير المالية.
- تقوم الإدارة بإعادة تقدير الأعمار الإنتاجية للموجودات الملموسة بصورة دورية اعتماداً على الحالة العامة لهذه الموجودات وتوقعات الإدارة لإعمارها الإنتاجية في المستقبل.
- تقوم الإدارة بمراجعة القضايا المقامة ضد الشركة بصورة مستمرة اعتماداً على دراسة قانونية معدة من قبل محامي الشركة والتي تبين المخاطر المحتملة التي قد تتحملها الشركة في المستقبل جراء تلك القضايا.
- تعتقد الإدارة بان تقديراتها واجتهاداتها معقولة وكافية.

ج. معايير وتفسيرات اصدرت ولم تصبح سارية المفعول بعد

لغاية تاريخ القوائم المالية، تم اصدار المعايير والتفسيرات التالية من قبل مجلس معايير المحاسبة الدولية والتي لم تصبح سارية المفعول بعد:-

المعيار الدولي لإعداد التقارير المالية	موضوع التعديل	تاريخ النفاذ
معيار المحاسبة الدولي (٧) «التدفقات النقدية» - تعديلات	إفصاحات إضافية تمكن مستخدمي القوائم المالية تقييم التغيرات في المطلوبات الناشئة عن العمليات المالية	١كانون ثاني ٢٠١٧ أو بعد
المعيار الدولي للتقارير المالية (٩)- جديد	الادوات المالية	١ كانون ثاني ٢٠١٨ أو بعد
معيار المحاسبة الدولي (١٢) - تعديلات	الاعتراف بأصل ضريبي مؤجل عن الخسائر غير المتحققة	١ كانون ثاني ٢٠١٧ أو بعد
المعيار الدولي لاعداد التقارير المالية (١٥)- جديد	ايردات العقود الموقعة مع العملاء	١ كانون ثاني ٢٠١٨ أو بعد
المعيار الدولي لإعداد التقارير المالية (١٥) – جديد عقود الايجار	الاعتراف بجميع عقود الايجار في قائمة المركز المالي دون أن يكون هناك تمييز بين عقود الايجار التشغيلية والتمويلية	١ كانون ثاني ٢٠١٩ أو بعد

باعتقاد الإدارة لا يمكن أن يكون لتبني هذه المعايير وتفسيراتها في الفترات الحالية أو المستقبلية أثر جوهري على القوائم المالية.

د. النقد و النقد المعادل

لأهداف إعداد قائمة التدفقات النقدية، فإن بند النقد و النقد المعادل يتمثل في النقد في الصندوق والحسابات الجارية لدى البنوك و الودائع تحت الطلب والودائع الثابتة المودعة لفترة ثلاثة أشهر من تاريخ ربطها ويطرح من بند النقد والنقد المعادل حسابات البنوك المكشوفة التي تتذبذب بين المدين والدائن.

هـ. العملات الأجنبية

تسجل المعاملات بالعملة الأجنبية خلال السنة بالدينار الأردني على أساس أسعار السوق السائدة بتاريخ هذه المعاملات، وتقيد الموجودات والمطلوبات بالعملات الأجنبية بالدينارالأردني على أساس أسعار الصرف السائدة كما في نهاية السنة.

تمثل مكاسب (خسائر) العملة الأجنبية من البنود النقدية الفرق بين القيمة المتوقع تحصيلها / استردادها بالدينار الأردني في بداية الفترة والمعدلة باستخدام معدل الفائدة الفعال والدفعات خلال الفترة والقيمة المتوقع تحصيلها / استردادها بالعملة الأجنبية مترجمة إلى الدينار بأسعار الصرف السائدة في نهاية الفترة.

يتم ترجمة الموجودات والمطلوبات غير النقدية بالعملات الأجنبية والظاهرة بالقيمة العادلة إلى الدينار الأردني بأسعار الصرف السائدة في تاريخ تحديد قيمتها العادلة.

يتم تسجيل الفروقات الناشئة عن إعادة ترجمة العملات الأجنبية إلى الدينار الأردني في قائمة الدخل.

و. القيمة العادلة:-.

تمثل القيمة العادلة المبلغ الذي يتم به تبادل أصل أو تسديد التزام بين أطراف مطلعة وراغبة في التعامل وبنفس شروط التعامل مع الغير.

ز. الذمم التجارية

تظهر الذمم التجارية المدينة بقيمتها الصافية القابلة للتحصيل.

ح. المخزون

يقيم المخزون بالتكلفة أو القيمة القابلة للتحقق ايهما اقل، وتحدد التكلفة على أساس المتوسط المرجح ،والتي تشمل كافة النفقات المتكبدة على المخزون بما فيها نفقات الانتاج و / أو كلف التحويل و / او الكلف الاخرى التي يتم تحميلها على المخزون استنادا الى معيار المحاسبة الدولي رقم ٢ (المخزون) حتى احضار المخزون الى المستودعات وبحالتها المتفق عليها.

ط. ضريبة الدخل

تقوم الشركة بأخذ مخصص لضريبة الدخل وفقا للقانون المؤقت لضريبة الدخل رقم ٣٤ لعام ٢٠١٤ ، و تخضع لنسبة ٢٠٪ من الدخل الخاضع للضريبة.

يشمل مصروف ضريبة الدخل الضرائب الحالية والضرائب المؤجلة ويتم الاعتراف بمصروف ضريبة الدخل في قائمة الدخل الشامل كما يعترف بالضريبة المتعلقة ببنود تم الاعتراف بها مباشرة ضمن بنود الدخل الشامل الأخر ضمن قائمة الدخل الشامل.

تمثل الضريبة الحالية الضريبة المستحقة المتوقعة على الربح الضريبي للسنة باستخدام معدل الضريبة السائد بتاريخ القوائم المالية إضافة إلى أي تعديلات في الضريبة المستحقة المتعلقة بالسنوات السابقة.

يتم الاعتراف في الضرائب المؤجلة وفقا لطريقة قائمة المركز المالي وذلك نتيجة الفروقات المؤقتة بين المبالغ المدرجة للموجودات والمطلوبات في القوائم المالية والمبالغ المحددة لأغراض احتساب الضرائب.

تحتسب الضرائب المؤجلة على أساس معدلات الضريبة المتوقع تطبيقها على الفروقات المؤقتة عندما يتم عكسها بناءاً على القوانين السائدة في تاريخ القوائم المالية.

يتم التقاص بين الموجودات والمطلوبات الضريبية المؤجلة إذا كان هناك حق قانوني يلزم التقاص بين الموجودات والمطلوبات للضريبة أو شركات مختلفة خاضعة للضريبة ولها أن تقوم بتسوية مطلوبات وموجودات الضريبة الحالية بالصافي اوان موجودات ومطلوبات الضريبة سوف تتحقق في نفس الوقت.

يتم الاعتراف بالموجودات الضريبية المؤجلة عندما يكون من المحتمل تحقق أرباح ضريبية في المستقبل ويمكن من خلالها الاستفادة من الفروقات المؤقتة.

يتم مراجعة الموجودات الضريبية المؤجلة في نهاية كل سنة مالية ويتم تخفيضها عندما يكون من غير المحتمل تحقق المنافع الضريبية المرتبطة بها.

ي. الأدوات المالية

تعرف الأداة المالية بأنها أي عقد ينتج عنه أصل مالي او إلتزام مالي أو أداة حقوق ملكية في منشأة أخرى.

- تشمل الأدوات المالية المدينون والذمم المدينة الأخرى والنقد وما في حكمه والقروض والبنوك الدائنة والدائنون والذمم الدائنة الأخرى.
- يتم تسجيل الأدوات المالية عند اقتنائها أو نشوئها بقيمتها مضافاً إليها كافة تكاليف المعاملات المرتبطة بها، ويتم قياسها لاحقاً كما يلي:
  - النقد وما في حكمه يشمل الأرصدة النقدية وودائع الطلب.
  - تظهر الأدوات المالية الأخرى كالمدينون والذمم المدينة الأخرى والقروض والبنوك الدائنة والدائنون والذمم الدائنة الأخرى بالقيمة المتوقع تحصيلها / استردادها باستخدام طريقة الفائدة الفعالة بعد تنزيل أي خسارة تدني في قيمتها.

ك. الممتلكات و الآلات و المعدات

١. الاعتراف والقياس:

تظهر بنود الممتلكات والمباني والمعدات بالكلفة بعد تنزيل الاستهلاك المتراكم وخسائر التدني المتراكمة باستثناء الأراضي فتظهر بالكلفة.

تتضمن الكلفة المصاريف المرتبطة مباشرة باقتناء الممتلكات والمباني والمعدات.

عندما يختلف العمر الإنتاجي لمكونات بنود الممتلكات والمباني والمعدات فيتم المحاسبة عنها كبنود منفصلة.

يتم تحديد المكاسب والخسائر الناتجة عن استبعاد بنود من الممتلكات والمباني والمعدات بمقارنة المقبوضات من الاستبعاد مع القيمة المدرجة لتلك البنود وتسجيل تلك المكاسب والخسائر بالصافي ضمن بند «إيرادات أخرى» في قائمة الدخل الشامل.

٢. التكاليف اللاحقة:

تسجيل كلفة الجزء المستبدل لبند من بنود الممتلكات والمباني والمعدات ضمن القيمة المدرجة لذلك البند إذا كان من المحتمل تدفق منافع اقتصادية مستقبلية للشركة تكمن في ذلك الجزء إضافة إمكانية قياس كلفة ذلك الجزء بشكل موثوق، ويتم شطب القيمة المدرجة للجزء القديم المستبدل.

تسجل التكاليف والمصاريف اليومية التي تتحملها الشركة على صيانة وتشغيل الممتلكات والمباني والمعدات في قائمة الدخل الشامل عند تكبدها.

٣. الاستهلاك:

يتم الاعتراف بمصروف الاستهلاك في قائمة الدخل الشامل بطريقة القسط الشهري الثابت على مدى العمر الإنتاجي المقدر لكل بند من بنود الممتلكات والمباني والمعدات.

إن الأعمار الإنتاجية المقدرة للممتلكات والمباني والمعدات خلال السنة الحالية هي نفسها للسنة السابقة وتفاصيلها كما يلي:

الممتلكات والمباني والمعدات	نسب الاستهلاك
أثاث ومفروشات	٪٩
أجهزة وتركيبات	٪١٥-٪٤
آلات ومعدات	٪٥-٪٤
معدات وادوات	٪٢٠
سيارات	٪١٥

عندما يقل المبلغ الممكن استرداده من أي من الممتلكات والمباني والمعدات عن صافي قيمتها الدفترية فأنه يتم تخفيض قيمتها إلى القيمة الممكن استردادها وقيد قيمة التدني في قائمة الدخل والدخل الشامل.

ل. الايرادات

يتم أثبات الايرادات الاخرى وفقا لمبدأ الاستحقاق.

يتم تحقيق الايراد عند امكانية تحول المنافع الاقتصادية المتعلقة بها للشركة و يمكن قياسها بشكل موثوق .

يتم الاعتراف بالايراد لحين تقديم الخدمة.

يتم تحقيق الايراد من عمليات البيع والتي تكون غالبا بموجب اتفاقيات بيع منفذة للعميل وانتقال مخاطر الحيازة والملكية من الشركة الى العميل.

يتم الاعتراف بايراد الخدمات كالاعلانات بما يتناسب مع مرحلة الانجاز بتاريخ التقرير ويتم تقييم مرحلة الانجاز بالرجوع الى دراسات للعمل المنجز.

م. التقاص:

يتم إجراء تقاص بين الموجودات المالية والمطلوبات المالية وإظهار المبلغ الصافي في قائمة المركز المالي فقط عندما تتوفر الحقوق القانونية الملزمة وكذلك عندما يتم تسويتها على أساس التقاص أو يكون تحقق الموجودات وتسوية المطلوبات في نفس الوقت.

ن. المخصصات:

يتم الاعتراف بالمخصصات عندما يكون على الشركة التزامات (قانونية أو تعاقدية) بتاريخ قائمة المركز المالي ناشئة عن أحداث سابقة وان تسديد الالتزامات محتمل أن ينشأ عنه تدفق خارج لمنافع اقتصادية ويمكن قياس قيمتها بشكل يعتمد عليه.

س. الذمم الدائنة والمبالغ المستحقة:

يتم إثبات الذمم الدائنة والمبالغ المستحقة عند الاستلام الفعلي للبضائع و / أو الخدمات سواء تم المطالبة بها من قبل المورد أو لم يتم.

ع. عقود التأجير:

تصنف عقود الإيجار كعقود إيجار تشغيلية عندما يحتفظ المؤجر بجميع المخاطر والمنافع الرئيسية لملكية الأصل، ويتم إثبات مدفوعات الإيجار كمصروفات ضمن قائمة الدخل الشامل على أساس القسط الثابت على مدة عقد الإيجار.

ع. حصة السهم الأساسية والمخفضة من الربح و(الخسارة)

يتم احتساب الربح /(الخسارة) للسهم الأساسي والمخفض والمتعلق بالأسهم العادية، وتحتسب حصة السهم الأساسية بقسمة الربح أو الخسارة للسنة العائدة لمساهمي الشركة على المتوسط المرجح لعدد الأسهم العادية خلال السنة، ويحتسب الربح المخفض للسهم بتعديل الربح أو الخسارة للسنة العائدة لمساهمي الشركة والمتوسط المرجح

لعدد الأسهم العادية بحيث تظهر التأثير على حصة السهم من أرباح جميع الأسهم العادية والمتداولة خلال السنة والمحتمل تراجع عائدها.

ف. الموجودات المالية بالقيمة العادلة من خلال الدخل الشامل الآخر

تمثل هذه الموجودات الاستثمارات في أدوات الملكية بغرض الاحتفاظ بها على المدى الطويل، ويتم اثبات هذه الموجودات عند الشراء بالقيمة العادلة في قائمة الدخل الشامل الآخر المنفصل و ضمن حقوق الملكية بما فيه التغير في القيمة العادلة الناتجة عن فروقات تحويل بنود الموجودات غير النقدية بالعملات الأجنبية، وفي حال بيع هذه الموجودات أو جزء منها يتم تسجيل الأرباح أو الخسائر الناتجة في ذلك في قائمة الدخل الشامل الآخر و ضمن حقوق الملكية و يتم تحويل احتياطي تقييم الموجودات المباعة مباشرة الى الأرباح و الخسائر المدورة.

ص. فرض الاستمرارية

تم اعداد هذه البيانات من قبل ادارة الشركة باستخدام فرض الاستمرارية.

ان اعداد القوائم المالية باستخدام فرض الاستمرارية يعتبر مناسبا من وجهة نظر مجلس الادارة كون الشركة مستمرة في أعمالها لفترة تزيد عن اثني عشر شهرا من تاريخ القوائم المالية المرفقة كما يستند مجلس الادارة على تقديره على الامور التالية:-

١. قامت الشركة بتاريخ ١ / ١٠ / ٢٠١٤ بتوقيع مذكرة تفاهم بيع لمباني الشركة مع مؤسسة الضمان الاجتماعي بمبلغ ٥٥٠٠٠٠٠ دينار على أن تلتزم المؤسسة العامة للضمان الاجتماعي بتأجير كامل العقار ايجارا سنويا بمبلغ ٣٣٠٠٠٠ دينار سنويا لمدة ١٠ سنوات و تمت الموافقة على البيع من قبل الهيئة العامة الغير عادية بتاريخ ١٧ / ٥ / ٢٠١٤.
٢. قررت الشركة استغلال المبلغ المتحصل من بيع الأراضي و المباني لدفع الالتزامات المترتبة عليها لبعض البنوك، وتوصلت الشركة لاتفاقيات تسوية لالتزاماتها المترتبة عليها للبنوك كما هو وارد في الايضاح رقم (١٢)
٣. أقر مجلس الادارة بتاريخ ١ / ٢ / ٢٠١٥ خطة عمل شاملة للسنوات ٢٠١٥-٢٠١٧ لمعالجة و تصويب الاختلالات لتمكين الشركة من الاستمرار بأعمالها و الانتقال بها الى مرحلة الربح وذلك بصورة تدريجية وقابلة للتطبيق، و تتركز جوانب الخطة بما يلي:-
   - سياسة زيادة الايرادات من الأنشطة الرئيسية للشركة.
   - العمل على ضبط النفقات في دوائر و أقسام الشركة.
   - تفعيل عملية تحصيل ديون الشركة.
   - تطوير الموقع الالكتروني مما يساعد في تسويق الموقع اعلانيا و مواكبة توجهات السوق في الاعلان على الموقع الالكتروني.

٣. نقد في الصندوق ولدى البنوك

يتالف هذا البند مما يلي:

بالدينار الأردني	كما في ٣١ كانون الأول	
	٢٠١٧	٢٠١٦
نقد وشيكات في الصندوق	٥٧٧،٨٠١	٥٦،٤٤٤
نقد لدى البنوك	١٠٦،٣٥٩	٤٨،٣٧٦
المجموع	٦٨٤،١٦٠	١٠٤،٨٢٠

٤. الذمم المدينة – بالصافي

يتالف هذا البند مما يلي:

بالدينار الأردني	كما في ٣١ كانون الأول	
	٢٠١٧	٢٠١٦
ذمم اعلانات	٧٦٠،٠٩٨	١،٠٩٨،١٧٢
ذمم صحف	١،٣٠١،٤٦٠	١،٣٢١،٤٠٠
ذمم عامة	٨٥٥،٧٠٤	٦١٣،٣٩٢
ذمم القسم التجاري	٣١٤،٠٢٩	٣٢٢،٧٦٧
الاشتراك والتوزيع	١٦٩،٥٠٨	١٨٤،٢٣١
ذمم قضايا	١،٦٧٨،٤٣٦	١،٦٩١،٥٢٧
المجموع	٥،٠٧٩،٢٣٥	٥،٢٣١،٤٨٩
مخصص ديون مشكوك في تحصيلها ٤.أ	(٤،٠٩٨،٤٥٢)	(٣،٢٠٨،٤٥٢)
	٩٨٠،٧٨٣	٢،٠٢٣،٠٣٧

٤.أ مخصص ديون مشكوك في تحصيلها

يتالف هذا البند مما يلي:

بالدينار الأردني	كما في ٣١ كانون الأول	
	٢٠١٧	٢٠١٦
الرصيد في بداية الفترة	٣،٢٠٨،٤٥٢	٣،٢٠٩،٣٩٧
اضافات خلال السنة	٨٩٠،٠٠٠	٠
المشطوب خلال السنة	٠	(٩٤٥)
المجموع	٤،٠٩٨،٤٥٢	٣،٢٠٨،٤٥٢

٥. المخزون

يتالف هذا البند مما يلي:

بالدينار الأردني	كما في ٣١ كانون الأول	
	٢٠١٧	٢٠١٦
مواد خام	٣٤٠،٠٨٥	٤٠٠،٠٣٧
قطع غيار ومستلزمات	٢١٣،٣٤٠	٢١٨،٩٧٤
بضاعة بالطريق / بوندد	٠	١١،٠٥٧
المجموع	٥٥٣،٤٢٥	٦٣٠،٠٦٨
مخصص تدني البضاعة ٥.أ	(٧٦،٤٦١)	(٧٦،٤٦١)
المجموع	٤٧٦،٩٦٤	٥٥٣،٦٠٧

٥.أ. مخصص تدني البضاعة

يتالف هذا البند مما يلي:

بالدينار الأردني	كما في ٣١ كانون الأول	
	٢٠١٧	٢٠١٦
الرصيد في بداية الفترة	٧٦،٤٦١	٧٦،٤٦١
اضافات خلال السنة	٠	٠
المجموع	٧٦،٤٦١	٧٦،٤٦١

٦. أرصدة مدينة أخرى

يتالف هذا البند مما يلي:

بالدينار الأردني	كما في ٣١ كانون الأول	
	٢٠١٧	٢٠١٦
امانات ضريبة المبيعات	٠	٣٤،٣٠٨
مصاريف مدفوعة مقدما	٢٠٧،٦٥٨	٥٥٠،٠٣٨
شيكات معاد جدولتها لدى الغير	٢،١١٩،٧٦١	١،٩٩٥،٨٢٦
تأمينات كفالات	١٤،٧٥٩	١٤،٧٥٩
تأمينات قابلة للإسترداد	٨٤،٨٦٠	٨٦،٧٤٨
أمانات ضريبة الدخل	٠	٩٠،٠٦٠
ذمم موظفين	١٠٧،٤٤٧	١١٤،١٧٣
تأمينات اعتمادات	٣،٤١٤	١٠،٠١٣
سلف طوابع	١٣٠	٦١٩
أخرى	١،٦٧٠	١،٦٧٠
قضايا عمالية	١٣،٥٩٠	٠
مطالبات تحت التسوية	١،٢٣٧	٠
سلف مؤقته	٦،٨١٩	٠
المجموع	٢،٥٦١،٣٤٥	٢،٨٩٨،٢١٤

٧. الممتلكات والآلات والمعدات

يتألف هذا البند مما يلي:

	موجودات ثابتة معدة للبيع	أثاث ومفروشات	أجهزة وتركيبات	آلات ومعدات	معدات وادوات	سيارات	المجموع
	دينار اردني	دينار اردني	دينار اردني	دينار اردني	دينار اردني	دينار اردني	دينار اردني
التكلفة							
كما في ٣١ كانون اول ٢٠١٦	٤٢،٩٤٠	٣١١،٨٤٠	٢،٣٨٩،٠٣٨	٨،٨٩٣،٤٠٠	٢٥٠،٠٥١	١٠٤،٦٩٤	١١،٩٩١،٩٦٣
الاضافات	٠		٥٨،٧٢٦	٦٩،١٨٣	٠	٠	١٢٧،٩٠٩
استبعادات	٠	٠	(٥٣،٠٨٨)	٠	٠	٠	(٥٣،٠٨٨)
كما في ٣١ كانون اول ٢٠١٧	٤٢،٩٤٠	٣١١،٨٤٠	٢،٣٩٤،٦٧٦	٨،٩٦٢،٥٨٣	٢٥٠،٠٥١	١٠٤،٦٩٤	١٢،٠٦٦،٧٨٤
الاستهلاك المتراكم							
كما في ٣١ كانون اول ٢٠١٦	٠	٢٩٩،٠٨٧	١،٣٩٧،٦٨٤	٥،٦٧٠،٥٧٣	٢٤٣،٥٣٩	٧٩،٦٢٠	٧،٦٩٠،٥٠٣
الاضافات	٠	٣،٠٥٥	٣٢١،٥٣٦	٢٩،٧٣٥	١،٥٦٠	٦،٥٨٣	٣٦٢،٤٦٩
كما في ٣١ كانون اول ٢٠١٧	٠	٣٠٢،١٤٢	١،٧١٩،٢٢٠	٥،٧٠٠،٣٠٨	٢٤٥،٠٩٩	٨٦،٢٠٣	٨،٠٥٢،٩٧٢
صافي القيمة الدفترية							
كما في ٣١ كانون اول ٢٠١٦ – قائمة أ	٤٢،٩٤٠	١٢،٧٥٣	٩٩١،٣٥٤	٣،٢٢٢،٨٢٧	٦،٥١٢	٢٥،٠٧٤	٤،٣٠١،٤٦٠
كما في ٣١ كانون اول ٢٠١٧ – قائمة أ	٤٢،٩٤٠	٩،٦٩٨	٦٧٥،٤٥٦	٣،٢٦٢،٢٧٥	٤،٩٥٢	١٨،٤٩١	٤،٠١٣،٨١٢

× يوجد حجز تنفيذي على سيارات الشركة من قبل شركة الكهرباء الأردنية، ويوجد حجوزات قضايا أخرى

٨. الموجودات الضريبية الموجلة

لم يتم مراجعة امكانية استرداد الرصيد القائم للموجودات الضريبية المؤجلة.

٨. أ. مخصص ضريبة الدخل

* خضعت الشركة للفحص الضريبي حتى عام ٢٠١٤،واتخذ القرار من قبل الدائرة و بلغت الردية حوالي ٢٣٦٠٠٠ دينار و سدد منها للدائرة ١٨٠٠٠٠ دينار كضريبة مبيعات و الباقي دفع للشركة في حينه.

- بلغت ضريبة المبيعات غير المسددة حتى ٢٠١٧ / ١٢ / ٣١ حوالي ٣٥١٤٢٧ دينار.
- بلغت شيكات الضريبة غير المسددة و المرتجعة الى الأموال العامة ١٦٤٨٩ دينار.
- بلغت اقتطاعات رواتب الموظفين و مجالس الادارة و غير المسددة حتى ٢٠١٧ / ١٢ / ٣١ ٤١٨٥٢ دينار، واقتطاعات ٥٪ مبلغ ١٠٨٥٠ دينار .
- بلغت الضريبة المقتطعة من الجمارك ٢٪ مبلغ ١٣١٥١ دينار لعام ٢٠١٨.
- قدم كشف التقدير الذاتي لعام ٢٠١٥,٢٠١٦,٢٠١٧ و لم يدقق بعد.
- قدمت اقرارات ضريبة المبيعات حتى ٣١ / ٣ / ٢٠١٨.
- لا مخصص لضريبة الدخل حيث ان الشركة حققت خسائر تفوق المليوني دينار.
- بلغت ضريبة المبيعات غير المسددة على البيانات الجمركية ٢٤٣٥٠٣ دينار .

٢٠١٦		دينار أردني
الرصيد في بداية السنة		٠
مخصص ضريبة الدخل السنة	٨،ب	٠
المجموع		٠

٨،ب. مخصص ضريبة الدخل

٢٠١٧	دينار أردني
	دينار أردني
ربح / (خسارة) السنة المحاسبية	(٣،٣٠٤،٢٣٨)
يضاف للدخل	٠
الدخل الخاضع للضريبة	(٣،٣٠٤،٢٣٨)
نسبة الضريبة	٢٠٪
مخصص ضريبة الدخل	٠

٩. بنوك دائنة

يتالف هذا البند مما يلي:

بالدينار الأردني	كما في ٣١ كانون الأول	
	٢٠١٧	٢٠١٦
بنك الاسكان	٥٠	٥٠
بنك الأهلي	٨،٩٠٦	١٢،٩٣٨
البنك الأردني الكويتي	٠	١٥٢،٢٧٤
بنك الاردن	٤٧	٠
المجموع	٩،٠٠٣	١٦٥،٢٦٢

٩.أ. تظهر البنوك الدائنة برصيد المبالغ المستغلة و يتم تحميل فوائد البنوك الدائنة على بيان الدخل في الفترة التي يتم فيها تحميل هذه الفوائد.

١٠. ذمم دائنة

يتالف هذا البند مما يلي:

بالدينار الأردني	كما في ٣١ كانون الأول	
	٢٠١٧	٢٠١٦
ذمم عامة	٢،٣٠٣،٦٩٥	٢،٢٦٢،٦٦٩
ذمم اعلانات ١٠.أ	١،٥٩٢،١٣٦	١،٠٢١،٣٩٦
ذمم صحف	٤٠،١٦١	٥٠،٠٦٢
ذمم توزيع	٧٢،٣٣٥	٢٧،٨٩٤
ذمم المطابع التجارية	٣١،٢١٧	٤٣،٠٢٣
المجموع	٤،٠٣٩،٥٤٤	٣،٤٠٥،٠٤٤

١٠.أ. تمثل ارصدة البنوك بموجب الاتفاقيات المبرمة بينها و بين الشركة والموضحة بايضاح رقم (١٢.أ) والبالغة ٨٢٢٦١٣ دينار ما نسبته ٥٢٪ من ذمم الاعلانات الدائنة، وهي كما يلي:-

اسم البنك	٢٠١٧	٢٠١٦
	دينار أردني	دينار أردني
البنك الاسلامي الأردني	٦٥١،٤٧٤	٦٦٩،٩٨٢
البنك العربي	١٢٧،٣٨٤	١٨٣،١٠٧
بنك الاتحاد	٤٣،٦٩٩	٤٣،٩٩٦
بنك كابيتال	٥٦	٢٠،٦٥٦
المجموع	٨٢٢،٦١٣	٩١٧،٧٤١

١١. أوراق دفع وشيكات آجلة

يتالف هذا البند مما يلي:

٢٠١٧	كما في ٣١ كانون الأول	
	٢٠١٧	٢٠١٦
اوراق دفع وشيكات آجلة تستحق خلال العام	٣،١٧٠،٥٥٧	٢،٦٠٢،٣٤٣
اوراق دفع وشيكات آجلة تستحق لاكثر من عام	١،٦٤٥،٤٨٧	٢،٦١١،٥٦٨
المجموع	٤،٨١٦،٠٤٤	٥،٢١٣،٩١١

١٢. قروض

يتالف هذا البند مما يلي:

بالدينار الأردني		كما في ٣١ كانون الأول	
		٢٠١٧	٢٠١٦
قروض تستحق خلال العام	١٢.أ	١،٩٠٠،٣٠١	١،٦٤٧،٣٦٢
قروض تستحق لأكثر من عام	١٢.أ	٤٢٧،٥٠٠	٣٣٥،٩٦٤
المجموع		٢،٣٢٧،٨٠١	١،٩٨٣،٣٢٦

١٢.أ. قروض

يتالف هذا البند مما يلي:

	قروض تستحق خلال العام		قروض تستحق لأكثر من عام	
	٢٠١٧	٢٠١٦	٢٠١٨	٢٠١٧
	دينار أردني	دينار أردني	دينار أردني	دينار أردني
قرض الضمان الاجتماعي	١،٥٤٦،٣٦٩	١،٥٤٨،٣٦٢	٠	٠
بنك الاسكان	٢١١،٤٣٢	٩٩،٠٠٠		٠
بنك الاردن	٠	٠	٠	٠
قرض وزارة المالية	١٤٢٥٠٠		٤٢٧٥٠٠	
المجموع	١،٩٠٠،٣٠١	١،٦٤٧،٣٦٢	٤٢٧،٥٠٠	٠

تم ابرام اتفاقية مع وزارة المالية لبيع الاعلانات الحكومية مقدما ولمدة أربع سنوات ، والسنة الخامسة مجانا بقيمة اجمالية ٤ مليون دينار ، وكانت هذه الاتفاقية بضمان أرشيف الصحيفة .

الضمانات و الغايات للقروض				
البنك / الممول	الضمانات	الغاية	تاريخ أول قسط	تاريخ آخر قسط
المؤسسة العامة للضمان الاجتماعي	كفالة الشركة	زيادة رأس المال	غير محدد	بعد سنة من تاريخ سحب اول دفعة.
بنك الاسكان	كفالة الشركة	تسديد التزامات	٢١ / ١٠ / ٢٠١١	٤ / ١٠ / ٢٠١٤
بنك الاردن	كفالة الشركة	تسديد التزامات	١ / ٩ / ٢٠١٢	تم الاتفاق بشكل شفهي مع البنك بتسديد الرصيد مقابل اعلانات.

تتراوح الفوائد البنكية على القروض بنسب من ٨٪ الى ٩٪

توصلت الشركة لاتفاقيات تسوية لالتزاماتها المترتبة عليها للبنوك المبينة أدناه وعلى النحو التالي:-

اسم البنك	تاريخ الاتفاقية	المبلغ المستحق كما في تاريخ الاتفاقية	المبلغ المستحق بموجب الاتفاقية
البنك الاسلامي الأردني	١٠ / ٩ / ٢٠١٤	٣،٤٥١،٤٩٠	١٣٨٠٥٩٦ نقدا و ٦٩٠٢٩٨ مساحات اعلانية
البنك العربي	٣ / ٩ / ٢٠١٤	٢،٢٣٣،٨٣٦	١٢٠٠٠٠٠ نقدا و٩٦٨٥٩١ مساحات اعلانية بخصم ٥٥٪
بنك الاتحاد	١٥ / ٩ / ٢٠١٤	٦٢٧،٨٤٥	٢٤٠٠٠٠ نقدا و ١٢٠٠٠٠ مساحات اعلانية بخصم ٥٠٪
بنك كابيتال	١٤ / ٩ / ٢٠١٤	١،٨٠٣،٥٧٢	٦٤٥٠٠٠ نقدا و ٣٢٠٠٠٠ مساحات اعلانية بخصم ٥٠٪

١٣. أرصدة دائنة اخرى

يتالف هذا البند مما يلي:

بالدينار الأردني	كما في ٣١ كانون الأول	
	٢٠١٧	٢٠١٦
أمانات الضمان الاجتماعي	١،٧١٣،٣٦٠	١،٠٤٧،٧٢٣
أمانات ضريبة دخل	٤١،٩٨٧	١٣،٨٥٧
ذمم موظفين دائنة	٦٩٩،٦١٦	٧٦١،٨٧٦
أمانات موظفين	٩٨،١٢٨	٨٤،٣٠٩
مخصص قضايا	٣٥،٤٢٤	٣٥،٤٢٤
مصاريف مستحقة	٩٨٦،٣٨٦	٣٧٤،٤٨٩
مخصص ضريبة دخل	٥٤،٤٨٨	٥٤،٤٨٨
أخرى	١،٣١٩	١،٥٨٥
امانات ضريبة المبيعات	٢١٧،٩٦٠	٠
امانات نقابة الصحفين	٢٩٦،٠٥٨	٠
المجموع	٤،١٤٤،٧٢٦	٢،٣٧٣،٧٥١

١٤. احتياطي اجباري

يمثل هذا البند المبلغ المتراكم و المقتطع سنويا من صافي أرباح الشركة تماشيا مع متطلبات الفقرة (أ) من المادة (١٨٦) من قانون الشركات الأردني لسنة ١٩٩٧ و التي تنص على الزام الشركات المساهمة العامة أن تقتطع ما نسبته (١٠٪) من أرباحها السنوية الصافية لحساب الاحتياطي الأجباري، و أن تستمر على هذا الاقتطاع لكل سنة على أن لا يتجاوز مجموع ما اقتطع لهذا الاحتياطي ٢٥٪ من رأس مال الشركة المصرح به.

١٥. احتياطي اختياري

يمثل هذا البند المبلغ المتراكم و المقتطع سنويا من صافي أرباح الشركة تماشيا مع متطلبات الفقرة (أ) من المادة (١٨٧) من قانون الشركات الأردني لسنة ١٩٩٧ و التي تنص على حق الهيئة العامة للشركة المساهمة العامة المحدودة وبناءا على تنسيب مجلس ادارتها أن تقتطع نسبة لا تزيد عن (٢٠٪) من أرباحها السنوية الصافية لحساب الاحتياطي الاختياري، و للهيئة العامة أن تقرر استخدام هذا الاحتياطي لاغراض الشركة أو توزيعه على المساهمين كأرباح اذا لم يستخدم في تلك الاغراض.

١٦. الايرادات

يتالف هذا البند مما يلي:

بالدينار الأردني	كما في ٣١ كانون الأول	
	٢٠١٧	٢٠١٦
ايراد الاعلانات	١،٨٠٢،٥٢٤	٢،١٠٨،٠٨١
ايراد الصحف والاشتراكات	٢٢٣،٦٦٠	٢٧٩،٨٣٤
ايراد المطابع التجارية والأقسام الفنية	٩٢٥،١٥٧	١،٣٩٤،٦٩٧
المجموع	٢،٩٥١،٣٤١	٣،٧٨٢،٦١٢

١٧. تكلفة الايرادات

يتالف هذا البند مما يلي:

بالدينار الأردني	كما في ٣١ كانون الأول	
	٢٠١٧	٢٠١٦
رواتب وأجور وملحقاتها	١،٢٦٨،١٤٦	١،٢٦٧،٥٤٨
مساهمة الشركة في الضمان الإجتماعي	٢١٩،٧٦١	١٩٠،٧٥٠
مكافآت	٣٩٧،٨٣٥	٤٣١،٣٢٠
مواد خام مستهلكة الأقسام الفنية	٥٥٥،٧٢٦	٨٠٤،٥٦٤
مواد خام مستهلكة التجاري	١٥٢،٨٢٥	٢٣٨،٠٥٦
مواد خام مستهلكة صحف للغير	٣٣٩،١٩٧	٣٩٦،١٧٩
مواد خام مستهلكة لكتب التربية	٤،٧٨٨	٥١،٥٣٢
عمولات	١٧٥،٠٩٧	٨٦،٢٥٠
مصاريف تجليد	٣،٠٠٩	١٢،٨٧١
مصاريف السيارات	٦،٩٠٣	٣،١١٠
الضيافة	٣،٢٨٥	٣،٨٦٠
الحاسب الآلي	٨،١١٩	١٠،٠٦٢
قرطاسية ومطبوعات ولوازم كمبيوتر	١٠،٨٤٨	١٠،٠٥٤
مياة وكهرباء ومحروقات	٨١،٨٥٨	٩٧،٢٦٧
غرامات ورسوم ورخص واشتراكات	٥،٣٥٢	٥٨،٣٥٩
الصيانة والتصليحات	٣٢،٨٥٨	١٣٧،٦٢٦
تعبئة وتغليف	٤،٦٤١	١٤،٠١٥
خدمات طبية	١٢٤،٧٩٧	١٠٢،٨٧٧
مصاريف الاستهلاك	٣٣٧،٨٢٠	٤١٠،٣٥٣
سفر وتنقلات	٧٢،٧٠٨	٦٧،٧١٦
أتعاب مقالات ومحررين	٢٠،٤٠٠	٢٤،٦٠٥
اتصالات و انترنت	١٠٠	٧،٦٦٤
مصاريف موقع الدستور	٨،٨١٣	٥،١٢٥
نقل وشحن	٣٨٣	٥،٦٩٦
مصاريف مكاتب المحافظات	١،٤٨٧	٢،٠٨٦
عطاءات	١،٤٧٦	٥،٩١٠
مصاريف المركز الفني من أعمال التجاري	٤٧،٣٩٦	٨٥،٣٥٢
طوابع	٣،٤٢٩	٣،٣٥٠
متفرقة واخرى	٣٤،٠٤٩	١،٩٢٠
المجموع	٣،٩٢٣،١٠٦	٤،٥٣٦،٠٧٧

١٨. المصاريف الادارية والعمومية

يتالف هذا البند مما يلي:

بالدينار الأردني	كما في ٣١ كانون الأول	
	٢٠١٧	٢٠١٦
رواتب وأجور وملحقاتها	٢٧٢،١٨٢	٣٧٨،٠٧٥
مساهمة الشركة في الضمان الإجتماعي	٣٤،٥٤٤	٤٧،٢٤٥
فوائد جدولة مستحقات وقروض الضمان الاجتماعي	١١٤،٢٢١	٤١٧،١٦٨
الايجارات	٣٣٢،٦١٨	٣٠٦،٩٢٠
جوائز وهدايا	٢٥	٣٣،٩٠٠
مصاريف السيارات	٦١٩	٤٠٠
الضيافة	٩،٢٩٤	٨،٠٢٢
الحاسب الآلي	٩،٠٧١	٨،٦٩٩
قرطاسية ومطبوعات ولوازم كمبيوتر	١،٩٢٤	٥،٢٠٧
مياة وكهرباء ومحروقات	٤٦،١٨٩	٤٣،٠٨٠
اتصالات	١٦،٧١٥	٢٠،٤٤٢
غرامات ورسوم ورخص واشتراكات	١١،٨٩٤	٤٠،٥٧٦
الصيانة والتصليحات	٦،٤٧٩	١٤،٧٨٤
التامين	١٣،٠٤٨	١٥،٨٢٠
تبرعات	٠	٢٥٠
خدمات طبية	٣٣،٩٦٨	١١،١٧٤
مصاريف الاستهلاك	٢٤،١٧٧	٤٩،٦٦٠
مصاريف الاطفاء	٤٧٠	١،٠٥٠
سفر وتنقلات	٥٥،٠٤٢	٥٨،٤١٢
اتعاب مهنية	٢٦،٦٦٥	٢١،٧٥٠
النظافة	١٩،٠١٣	١٨،٤٩٣
رسوم قضايا ودعاوي	٩٥،٢٢٠	١٣،١٥٥
دعاية و اعلان	٣٩،٨٦١	١٧،٠١٩
حراسة وأمن	١٧،٠٤٤	٢٥،٣٤٥
متفرقة واخرى	٦٥٩	١،١٥٧
خصم مسموح بة	٩٩٥	٠
المجموع	١،١٨١،٩٣٧	١،٥٥٧،٨٠٣

رواتب ومكافآت الادارة التنفيذية العليا

بلغت رواتب و مكافآت الادارة التنفيذية وأعضاء مجلس الادارة ١٧٥٩٩٢ دينار للسنة المنتهية في ٣١ كانون الأول ٢٠١٧، مقابل (٢١١٦٠٧ دينار للسنة المنتهية في ٣١ كانون الأول ٢٠١٦).

١٩. مصاريف البيع والتوزيع

يتالف هذا البند مما يلي:

بالدينار الأردني	كما في ٣١ كانون الأول	
	٢٠١٧	٢٠١٦
رواتب وأجور وملحقاتها	٨٢،٠٣٦	٨٥،٢١١
مساهمة الشركة في الضمان الإجتماعي	١١،٤٥٤	١٠،٧٤٢
موزعين	٠	٢،٣٢٦
بدل توزيع الاشتراكات –رؤيا	١٦٩،٢٨٧	١٧٠،٢٩٥
عمولات اشتراكات	١٨،٩٨٧	١،١٤١
وكلاء توزيع	٣،٨٤٢	٠
قرطاسية ومطبوعات ولوازم كمبيوتر	٥٤٩	٣١٩
الحاسب الآلي	٠	٢،٤١٤
الصيانة والتصليحات	١٣٢	١٧٨
خدمات طبية	١٤،٢٩٦	١٣،٤٩٩
تنقلات	٦،٦٠٠	٥،٠٧٦
متفرقة واخرى	٩،٦٣٩	٣،٧٩٣
المجموع	٣١٦،٨٢٢	٢٩٤،٩٩٤

٢٠. ايرادات أخرى

يتالف هذا البند مما يلي:

بالدينار الأردني	كما في ٣١ كانون الأول	
	٢٠١٧	٢٠١٦
ايرادات بيع مخلفات	٧٠،٤٦٠	١٠٣،٠٦٥
ايرادات و(خسائر) أخرى	١٠،٠١٤	٨٨٤
المجموع	٨٠،٤٧٤	١٠٣،٩٤٩

٢١. حصة السهم الأساسية والمخفضة من الخسارة للسنة (دينار/سهم)

يتالف هذا البند مما يلي:

بالدينار الأردني	كما في ٣١ كانون الأول	
	٢٠١٧	٢٠١٦
الربح / (الخسارة) للسنة (دينار)	(٣،٣٠٤،٢٣٨)	(٢،٥٣٠،٧٨٩)
المتوسط المرجح لعدد الأسهم (سهم)	٤،٥٠٠،٠٠٠	٤،٥٠٠،٠٠٠
حصة السهم الأساسية والمخفضة من الربح / (الخسارة) للسنة	(٠,٧٣٤)	(٠,٥٦٢)

٢٢- إدارة المخاطر المالية:

«تتعرض الشركة للمخاطر التالية جراء استخدامها للأدوات المالية:

- مخاطر الائتمان.
- مخاطر السيولة.
- مخاطر السوق.
- مخاطر العملات.
- مخاطر نسبة الفائدة.»

يبين هذا الإيضاح معلومات حول تعرض الشركة لكل من المخاطر أعلاه، أهداف الشركة، السياسات وطرق قياس وإدارة المخاطر وإدارة الشركة لرأس المال كما أن الافصاحات الكمية المتعلقة بمدى تعرض الشركة لهذه المخاطر تظهر ضمن هذه القوائم المالية.

تقع المسؤولية الكاملة عن إعداد ومراقبة ادارة المخاطر على عاتق إدارة الشركة.

إن سياسات إدارة الشركة للمخاطر معدة لتحديد وتحليل المخاطر التي تواجهها الشركة ولوضع ضوابط وحدود ملائمة لمدى التعرض لتلك المخاطر ومن ثم مراقبتها لضمان عدم تجاوز الحدود الموضوعة.

يتم مراجعة سياسات وأنظمة إدارة المخاطر بصورة دورية لتعكس التغيرات الحاصلة في ظروف السوق وأنشطة الشركة. تهدف إدارة الشركة من خلال التدريب والمعايير والسياسات والإجراءات التي تضعها الإدارة إلى تطوير بيئة رقابية بناءة ومنظمة بحيث يتفهم كل موظف دوره والواجبات الموكلة إليه.

مخاطر الائتمان:

تمثل مخاطر الائتمان مخاطر تعرض الشركة لخسارة مالية جراء عدم وفاء العميل أو الطرف المتعامل مع الشركة بأداة مالية بالتزاماته التعاقدية وتنتج هذه المخاطر بشكل رئيسي من الذمم التجارية والذمم الأخرى. يتأثر مدى تعرض الشركة لمخاطر الائتمان بشكل رئيسي بخصوصية كل عميل والطبيعة الديموغرافية لعملاء الشركة بما في ذلك المخاطر الافتراضية للنشاط والبلد التي يعمل فيها العميل.

فيما يلي القيمة القصوى التي يمكن أن تتعرض لها الموجودات لمخاطر الائتمان:-

بالدينار الأردني	كما في ٣١ كانون الأول	
	٢٠١٧	٢٠١٦
نقد لدى البنوك	١٠٦،٣٥٩	٤٨،٣٧٦
شيكات برسم التحصيل	٠	١١١،٣٦٣
ذمم مدينة	٩٨٠،٧٨٣	٢،٠٢٣،٠٣٧
أرصدة مدينة أخرى	٢،٥٦١،٣٤٥	٢،٨٩٨،٢١٤
	٣،٦٤٨،٤٨٧	٥،٠٨٠،٩٩٠

مخاطر السيولة:

إن مخاطر السيولة هي مخاطر الناجمة عن عدم قدرة الشركة على الوفاء بالتزاماتها المالية عند استحقاقها.

إن إدارة الشركة للسيولة تكمن في التأكد قدر الإمكان من أن الشركة تحتفظ دائماً بسيولة كافية للوفاء بالتزاماتها عندما تصبح واجبة الدفع في الظروف العادية والاضطرارية دون تحمل خسائر غير مقبولة أو مخاطر قد تؤثر على سمعة الشركة.

تحرص الشركة على أن يتوفر لديها قدر كافي من السيولة لتغطية تكاليف إنشاء المشروع والمصاريف التشغيلية المتوقعة بما في ذلك تغطية الالتزامات المالية ولكن دون أن يتضمن ذلك أي تأثير محتمل لظروف قاسية من الصعب التنبؤ بها كالكوارث الطبيعية، بالإضافة إلى ذلك فإن الشركة تحتفظ بمصدر ائتمان من البنوك التي تتعامل معها لمواجهة أي احتياجات نقدية مفاجئة.

فيما يلي الاستحقاقات التعاقدية للمطلوبات المالية:-

السنة المنتهية في ٣١ كانون الأول ٢٠١٧

البيان	القيمة الدفترية للمطلوب المالي	التدفقات النقدية المتعاقد عليها	أقل من عام	أكثر من عام
بنوك دائنة	٩،٠٠٣	(٩،٠٠٣)	(٩،٠٠٣)	٠
ذمم دائنة	٤،٠٣٩،٥٤٤	(٤،٠٣٩،٥٤٤)	(٤،٠٣٩،٥٤٤)	٠
أوراق دفع وشيكات آجلة	٤،٨١٦،٠٤٤	(٤،٨١٦،٠٤٤)	(٣،١٧٠،٥٥٧)	(١،٦٤٥،٤٨٧)
قروض	٢،٣٢٧،٨٠١	(٢،٣٢٧،٨٠١)	(١،٩٠٠،٣٠١)	(٤٢٧،٥٠٠)
أرصدة دائنة أخرى	٤،١٤٤،٧٢٦	(٤،١٤٤،٧٢٦)	(٤،١٤٤،٧٢٦)	٠
أمانات مساهمين	٨٨،١١٣	(٨٨،١١٣)	٠	(٨٨،١١٣)
المجموع	١٥،٤٢٥،٢٣١	(١٥،٤٢٥،٢٣١)	(١٣،٢٦٤،١٣١)	(٢،١٦١،١٠٠)

السنة المنتهية في ٣١ كانون الأول ٢٠١٦

البيان	القيمة الدفترية للمطلوب المالي	التدفقات النقدية المتعاقد عليها	أقل من عام	أكثر من عام
بنوك دائنة	١٦٥،٢٦٢	(١٦٥،٢٦٢)	(١٦٥،٢٦٢)	٠
ذمم دائنة	٣،٤٠٥،٠٤٤	(٣،٤٠٥،٠٤٤)	(٣،٤٠٥،٠٤٤)	٠
أوراق دفع وشيكات آجلة	٥،٢١٣،٩١١	(٥،٢١٣،٩١١)	(٢،٦٠٢،٣٤٣)	(٢،٦١١،٥٦٨)
قروض	١،٩٨٣،٣٢٦	(١،٩٨٣،٣٢٦)	(١،٦٤٧،٣٦٢)	(٣٣٥،٩٦٤)
أرصدة دائنة أخرى	٢،٣٧٣،٧٥١	(٢،٣٧٣،٧٥١)	(٢،٣٧٣،٧٥١)	٠
أمانات مساهمين	١٠٢،٣٠٥	(١٠٢،٣٠٥)	٠	(١٠٢،٣٠٥)
المجموع	١٣،٢٤٣،٥٩٩	(١٣،٢٤٣،٥٩٩)	(١٠،١٩٣،٧٦٢)	(٣،٠٤٩،٨٣٧)

مخاطر السوق:

إن مخاطر السوق هي المخاطر التي تنشأ من التغيرات في أسعار السوق كأسعار صرف العملات الأجنبية وأسعار الفائدة وأسعار أدوات الملكية والتي تؤثر في أرباح الشركة أو في قيمة الموجودات المالية لدى الشركة. إن الهدف من إدارة مخاطر السوق هي السيطرة على مدى تعرض الشركة لمخاطر السوق في حدود مقبولة إضافة إلى تعظيم العائد.

مخاطر العملات:

تتمثل مخاطر العملات بالمعاملات التي تتم بعملات غير الدينار الأردني وحيث أن معظم تعاملات الشركة هي بالدينار الأردني فإن مدى تعرضها لهذه المخاطر محدود.

مخاطر نسبة الفائدة:

تقوم الشركة بمراقبة وتقليل تعرضها لمخاطر التغير في معدلات الفائدة من خلال التركيز على الاقتراض بمعدل فائدة ثابت.

تظهر الأدوات المالية التي تحمل فوائد كما في تاريخ القوائم المالية كما يلي:-

يتالف هذا البند مما يلي:

بالدينار الأردني	كما في ٣١ كانون الأول	
	٢٠١٧	٢٠١٦
أدوات مالية بسعر فائدة ثابت	٧،١٥٢،٨٤٨	٧،٣٦٢،٤٩٩

٢٣.إدارة رأس المال:

إن سياسة الشركة فيما يتعلق بإدارة رأس المال هي المحافظة على قاعدة رأسمال قوية للمحافظة على حقوق الشركاء والدائنون وثقة السوق وكذلك استمرار تطور نشاط الشركة في المستقبل.

تقوم الإدارة بمراقبة العائد على رأس المال والذي يحدد بقسمة صافي الربح التشغيلي على حقوق المساهمين.

تسعى الشركة إلى المحافظة على التوازن بين أعلى عائد ممكن تحقيقه في حال الاقتراض لأعلى حد ممكن والأفضلية والأمان المتأتي من مركز قوي لرأس المال.

لم يكن لدى الشركة أي تغيير في إدارة رأس المال خلال الفترة كما لا تخضع الشركة لأي متطلبات خارجية لرأس المال.

نسبة المديونية الى رأس المال المعدل

بالدينار الأردني	كما في ٣١ كانون الأول	
	٢٠١٧	٢٠١٦
مجموع المديونية	٧،١٥٢،٨٤٨	٧،٣٦٢،٤٩٩
ينزل: النقد وما في حكمه	(٦٨٤،١٦٠)	(١٠٤،٨٢٠)
صافي المديونية	٦،٤٦٨،٦٨٨	٧،٢٥٧،٦٧٩
صافي حوق المساهمين	(٥،٨٢٢،٨٦١)	(٢،٣٦٥،٧٩٢)
رأس المال المعدل	(٥،٨٢٢،٨٦١)	(٢،٣٦٥،٧٩٢)
نسبة المديونية الى رأس المال المعدل	-١١١٪	-٣٠٧٪

٢٤ .الالتزامات الطارئة

أ. بناءً على ما جاء في كتاب محامي الشركة الاستاذ ياسر شقير، هنالك دعاوى مرفوعة من الشركة على الغير وعلى الشركة على النحو التالي:

١. قضايا منظورة و تتخذ فيها الشركة صفة مدعية بها و لها جلسات لغاية تاريخه عددها (١٠) قضايا وقيمتها(٢٢٣٦٩٦) دينار.

٢. قضايا منظورة و تتخذ فيها الشركة صفة مدعى عليها و لها جلسات لغاية تاريخه عددها (١٢٩) قضايا وقيمتها(٢٧٩٧٨٠٥) دينار.

٣ •٢١٠) قضايا وقيمتها(١٥٩١٢٠٧) دينار، مواضيها كالآتي:-

أ. قضايا جاهزة للتنفيذ بعد استكمال رفع الدعوى و التبليغات ونتيجة التنفيذ مرتبطة بعدة أمور منها وجود أموال للمحكوم عليه و امكانية تحصيلها و عدم وجود ديون أخرى تستغرق تلك الأموال.

ب. قضايا تم اقامتها كدعوى جزائية دون المطالبة بالادعاء بالحق الشخصي و تم الطلب من الشركة من خلال كتب رسمية بضرورة تسجيل دعوى حقوقية ولم يتم التسجيل.

ج. قضايا مطالبات مالية بكشوفات الحساب و لم تسجل لعدم استكمال الأسماء و / أو أوراقها و بياناتها و / أو عدم تجهيز رسومها.

د. قضايا تمت عليها مصالحات و سددت أو التي فيها أرصدة واجبة التسديد.

ه. قضايا منظورة و قضايا مفصولة يتم متابعتة اجراءاتها.

و. قضايا مسجلة في دائرة التنفيذ التي يتم متابعة اجراءاتها.

ب. بناءً على ما جاء في كتاب محامي الشركة الاستاذ ابراهيم الطهاروة ، هنالك دعاوى مرفوعة من الشركة على الغير وعلى الشركة على النحو التالي:

١. قضايا منظورة و تتخذ فيها الشركة صفة مدعية و لها جلسات لغاية تاريخه عددها (٩) قضايا

وقيمتها(١٧٠٥٠) دينار

٢. قضايا منظورة و تتخذ فيها الشركة صفة مدعى عليها و لها جلسات لغاية تاريخه عددها (٦) قضايا وقيمتها(١٥٧٩٧٥٤) دينار.

ج. لم يردنا كتاب من محامية الشركة الاستاذة سميرة الديات حول القضايا الموكلة بها من قبل الشركة.

٢٥ . ارقام المقارنة

-تم اعادة تصنيف بعض بنود القوائم المالية الاغراض المقارنة .

تقرير مدقق الحسابات المستقل

حضرات السادة المحترمين

أعضاء الهيئة العامة

للشركة الأردنية للصحافة والنشر / الدستور

شركة مساهمة عامة محدودة

عمان – المملكة الأردنية الهاشمية

الرأي المتحفظ

لقد قمنا بتدقيق القوائم المالية المرفقة للشركة الأردنية للصحافة والنشر / الدستور (شركة مساهمة عامة محدودة) والتي تتكون من قائمة المركز المالي كما في ٣١ كانون الأول ٢٠١٧ وقائمة الدخل وقائمة الدخل الشامل وقائمة التغيرات في حقوق الملكية وقائمة التدفقات النقدية للسنة المنتهية في ذلك التاريخ وملخص لأهم السياسات المحاسبية والمعلومات الإيضاحية الأخرى .

باستثناء اثر ما ورد في فقرة أساس الرأي المتحفظ، في رأينا ، إن القوائم المالية تظهر بعدالة ، من كافة النواحي الجوهرية ، المركز المالي للشركة كما في ٣١ كانون الأول ٢٠١٧ وأداءها المالي وتدفقاتها النقدية للسنة المنتهية في ذلك التاريخ وفقا لمعايير التقارير المالية الدولية .

أساس الرأي المتحفظ

– لم نحصل على تأييدات الذمم المدينة والدائنة كما في ٣١ كانون الأول ٢٠١٧.

– كما هو وارد في الإيضاح رقم ٨ بلغت الموجودات الضريبية المؤجلة مبلغ ٨٥٦٧٥١ دينار، وفي ظل تحقيق الشركة لخسائر متراكمة هنالك شك في إمكانية تحقيق الشركة لأرباح ضريبية، الأمر الذي قد ينشأ عنه شكوك حول قدرة الشركة من الاستفادة من هذا الرصيد و بالتالي لم نتمكن من تحديد أثر أي تعديلات قد تطرأ على كل من الموجودات

الضريبية المؤجلة والخسائر المتراكمة كما في ٣١ كانون الأول ٢٠١٧.

لقد قمنا بتدقيقنا وفقا للمعايير الدولية للتدقيق، إن مسؤوليتنا وفقا لهذه المعايير مفصلة أكثر ضمن بند مسؤولية مدققي الحسابات حول تدقيق القوائم المالية من تقريرنا . نحن مستقلون عن الشركة وفقا لقواعد السلوك المهني للمحاسبين المهنيين الصادر عن المجلس الدولي لمعايير السلوك المهني للمحاسبين بالإضافة إلى متطلبات السلوك المهني الأخرى لتدقيق القوائم المالية في الأردن ، حيث تم الالتزام بهذه المتطلبات للسلوك المهني ومتطلبات المجلس الدولي لمعايير السلوك المهني للمحاسبين.

في اعتقادنا أن أدلة التدقيق التي حصلنا عليها كافية و ملائمة لتوفر أساسا لرأينا الذي أبديناه.

فقرة تأكيدية

بدون المزيد من التحفظ في رأينا، نلفت الانتباه إلى ما يلي:-

بلغت الخسائر المتراكمة للشركة (١١،٥٠٧،٩٢٠) دينار أي ما نسبته ٢٥٦٪ من رأس مال الشركة الأمر الذي يتطلب تصويب أوضاع الشركة لتجنب تطبيق أحكام المادة ٢٦٦ من قانون الشركات الأردني، بالإضافة إلى تجاوز قيمة المطلوبات المتداولة عن الموجودات المتداولة مبلغ (٨،٥٦٠،٨٧٩) دينار، إن هذه الأمور قد ينشأ عنها شكوك حول قدرة الشركة على الاستمرار، وقد تم إعداد القوائم المالية وفقا لمبدأ الاستمرارية وذلك بناءا على خطط مجلس الإدارة لدعم الاستمرارية وكما هو مبين بالإيضاح رقم (٢،ص).

أمور التدقيق الهامة

إن أمور التدقيق الهامة هي الأمور التي وفقا لحكمنا المهني لها الاهتمام الأكبر في تدقيقنا للقوائم المالية للسنة الحالية، إن هذه الأمور تم أخذها بعين الاعتبار في سياق تدقيقنا للقوائم المالية ككل، و لتكوين رأينا حولها، و ليس لغرض إبداء رأيا منفصلا حول هذه الأمور، أن أمور التدقيق الهامة موضح أدناه:

الموجودات الضريبية المؤجلة

وصف أمر التدقيق الهام	نطاق التدقيق
بلغت الموجودات الضريبية المؤجلة مبلغ (٨٥٦٧٥١) وفي ظل تحقيق الشركة للخسائر المتراكمة التي بلغت ما نسبته 256٪ من رأس المال، فإن هنالك شك في إمكانية تحقيق الشركة لأرباح في السنوات القريبة وبالتالي قدرة الشركة من الاستفادة من هذا الرصيد.	تتضمن إجراءات التدقيق دراسة إمكانية إدارة الشركة من استرداد الرصيد القائم للموجودات الضريبية المؤجلة ، إلا انه لم يتم مراجعة إمكانية استرداد ذلك الرصيد في ظل تحقيق الشركة لخسائر متراكمة ومستمرة .

٢- الذمم المدينة التجارية :-

وصف أمر التدقيق الهام	نطاق التدقيق
بلغ رصيد الذمم التجارية وذمم القضايا كما في ٣١ كانون الأول ٢٠١٧ مبلغ (٥٠٧٩٢٣٥) دينار، وقامت الشركة بتقدير قيمة مخصص الديون المشكوك في تحصيلها بمبلغ (٤،٠٩٨،٤٥٢) دينار وان كفاية المخصصات المرصودة لهذه الذمم تعتمد على تقديرات الإدارة.	تتضمن إجراءات التدقيق دراسة إجراءات الرقابة المستخدمة من قبل إدارة الشركة على عمليات التحصيل بما في ذلك قبول عملاء جدد ودراسة تسهيلات الائتمان الممنوحة لهم، والنقد المتحصل في الفترات اللاحقة وكفاية المخصصات المرصودة لتلك الذمم من خلال تقييم تقديرات الإدارة، ولقد قمنا بتقييم تقديرات الإدارة من خلال كفاية افصاحاتها حول تلك التقديرات للوصول لمخصص الذمم المشكوك في تحصيلها.

٣- المطلوبات المتداولة:-

وصف أمر التدقيق الهام	نطاق التدقيق
بلغت المطلوبات المتداولة كما في ٣١ كانون الأول ٢٠١٧ مبلغ (١٣،٢٦٤،١٣١) دينار وان هذا المبلغ قد تجاوز الموجودات المتداولة بمبلغ (٨،٥٦٠،٨٧٩) دينار، الأمر الذي قد ينشأ عنه شك حول قدرة الشركة على الاستمرار، إن دعم استمرارية الشركة تعتمد على تصورات مجلس الإدارة وخططها في مواجهة تلك المطلوبات وبالتالي الحفاظ على الشركة كوحدة مستمرة.	تتضمن إجراءات التدقيق دراسة خطط الإدارة في دعم الاستمرارية ولقد قمنا بتقييم تلك الخطط من خلال كفاية افصاحات الإدارة حولها وكما هو مبين بالإيضاح رقم (٢ ، ص) لتمكين الشركة من الاستمرار بأعمالها والانتقال بها إلى مرحلة تحقيق الأرباح بصورة تدريجية وقابلة للتطبيق.

معلومات أخرى

إن الإدارة مسؤولة عن المعلومات الأخرى و تتضمن المعلومات الأخرى، المعلومات الواردة في التقرير السنوي ولكن لا تتضمن القوائم المالية وتقريرنا حولها.

إن رأينا حول القوائم المالية لا يتضمن المعلومات الأخرى وإننا لا نبدي أي نوع من التأكيد حولها.

و فيما يخص تدقيق القوائم المالية، فان مسؤوليتنا هي قراءة المعلومات الأخرى، بحيث نأخذ بالاعتبار فيما إذا كانت المعلومات الأخرى غير منسجمة بشكل جوهري مع القوائم المالية أو المعلومات التي تم التوصل إليها من خلال تدقيقنا أو في حال ظهر بأن في تلك المعلومات الأخرى أخطاء جوهرية.

وفي حال استنتجنا بناء على العمل الذي قمنا به بوجود خطأ جوهري في هذه المعلومات فانه يتوجب علينا التقرير عن تلك الحقيقة، ولا يوجد أية أمور خاصة بهذا الموضوع يتوجب التقرير حولها.

مسؤولية الإدارة والمسؤولين عن الحوكمة عن القوائم المالية

إن الإدارة مسؤولة عن إعداد هذه القوائم المالية وعرضها بصورة عادلة وفقا لمعايير التقارير المالية الدولية ، بالإضافة إلى تحديد نظام الرقابة الداخلي الضروري لإعداد قوائم مالية خالية من الأخطاء الجوهرية سواء الناتجة عن احتيال أو عن خطأ .

خلال إعدادها للقوائم المالية ، فان الإدارة مسؤولة عن تقييم الشركة لاستخدام مبدأ الاستمرارية والإفصاح كما تراه ملائما عن الأمور المتعلقة بمبدأ الاستمرارية بما في ذلك استخدام مبدأ الاستمرارية في المحاسبة ، إلا إذا نوت الإدارة تصفية الشركة أو إيقاف عملياتها أو عدم وجود أي بديل واقعي آخر غير ذلك .

إن المسؤولين عن الحوكمة مسؤولون عن الرقابة على عملية إعداد التقارير والقوائم المالية للشركة .

مسؤولية مدققي الحسابات عن تدقيق القوائم المالية

إن أهدافنا تتمثل بالحصول على تأكيد معقول بأن القوائم المالية ككل خالية من الأخطاء الجوهرية سواء الناتجة عن احتيال أو عن خطأ وإصدار تقرير التدقيق الذي يتضمن رأينا.

التأكيد المعقول هو تأكيد عالي المستوى ولكنة ليس ضمانة إن التدقيق الذي جرى وفقا لمعايير التدقيق الدولية سيعمل دائما على اكتشاف خطأ جوهري عند حدوثه. إن الأخطاء قد تحدث نتيجة عن احتيال أو خطأ ويتم اعتبارها جوهرية ، إذا كانت منفردة أو مجتمعة ، من الممكن التوقع وبشكل معقول أن تؤثر في القرارات الاقتصادية المتخذة من قبل المستخدمين لهذه القوائم المالية .

كجزء من التدقيق وفقا لمعايير التدقيق الدولية، نقوم بممارسة الاجتهاد المهني والمحافظة على الشك المهني خلال التدقيق، بالإضافة إلى:

. تحديد وتقييم مخاطر الأخطاء الجوهرية للقوائم المالية ، الناتجة عن احتيال أو خطأ ، تصميم وتنفيذ إجراءات تدقيق تستجيب لهذه المخاطر والحصول على أدلة تدقيق كافية ومناسبة لتكون أساس لرأينا

. إن مخاطر عدم اكتشاف الأخطاء الجوهرية الناتجة عن احتيال هي اكبر من تلك الناتجة عن خطأ ، لما قد يتضمنه الاحتيال من تواطؤ أو تزوير أو حذف متعمد أو تمثيلات غير صحيحة أو تجاوز لنظام الرقابة الداخلي .

. الحصول على فهم لنظام الرقابة الداخلي لتصميم إجراءات تدقيق ملائمة للظروف وليس بهدف إبداء رأي حول مدى فعالية نظام الرقابة الداخلي للشركة .

. تقييم ملائمة السياسات المحاسبية المطبقة ومعقولية التقديرات المحاسبية التي قامت بها الإدارة.

. التوصل إلى نتيجة حول ملائمة استخدام الإدارة لمبدأ الاستمرارية في المحاسبة ، وبناء على أدلة التدقيق التي حصلنا عليها ، فيما إذا كان هناك شك جوهري مرتبط بأحداث أو ظروف والتي قد تبعث بشك على قدر هام حول قدرة الشركة

للاستمرار وفقا لمبدأ الاستمرارية .

إذا استنتجنا أن هناك شك جوهري، فعلينا الإشارة في تقرير التدقيق إلى الإيضاحات ذات العلاقة في القوائم المالية أو تعديل رأينا إن كانت هذه الإيضاحات غير كافية. إن استنتاجاتنا مبنية على أدلة التدقيق التي حصلنا عليها حتى تاريخ تقرير التدقيق ، ومع ذلك فأن الأحداث أو الظروف المستقبلية قد تؤدي إلى توقف استمرارية الشركة كوحدة مستمرة .

. تقييم العرض العام وبنية ومحتوى القوائم المالية بما فيها الإيضاحات وفيما إن كانت القوائم المالية تمثل الحركات والأحداث بشكل يحقق الإظهار العادل.

نتواصل مع المسؤولين عن الحوكمة فيما يتعلق بنطاق وتوقيت التدقيق المخطط له وملاحظات التدقيق المهمة والتي تتضمن أي نقاط ضعف مهمة لنظام الرقابة الداخلي التي يتم تحديدها من قبلنا خلال التدقيق .

تقرير حول المتطلبات القانونية

تحتفظ الشركة بقيود وسجلات محاسبية منظمة بصورة أصولية، وأن القوائم المالية الواردة في تقرير مجلس الإدارة متفقة معها ونوصي الهيئة العامة بالمصادقة عليها.

المحاسب القانوني

محمد أحمد البشير

إجازة رقم ٣٥٥

عمان – الأردن

١٢ / ٠٣ / ٢٠١٧

هـ) الإقرارات

اقرار

نقر نحن الموقعين أدناه بصحة ودقة وإكتمال المعلومات والبيانات الوارده في التقرير السنوي لعام ٢٠١٧

المدير المالي	رئيس مجلس الإدارة
السيد عامر محمود ملحم	معالي محمد داوديه

اقرار

يقر مجلس إدارة الشركة بعدم وجود أي أمور جوهرية قد تؤثر على استمرارية الشركة خلال السنة التالية.

اقرار

يقر مجلس الإدارة بمسؤوليته عن إعداد البيانات المالية وتوفير نظام رقابة فعال في الشركة.

رئيس مجلس الادارة
معالي محمد داوديه

اعضاء مجلس الادارة	المنصب	التوقيع
شركة راما للاستثمار والادخار ويمثلها :- معالي محمد داوديه	رئيس مجلس الادارة	
صندوق التقاعد لاعضاء نقابة المهندسين ويمثله :- سعادة المهندس عزام جميل فارس الهنيدي	نائب رئيس مجلس الادارة	
صندوق التأمين الاجتماعي لاعضاء نقابة المهندسين ويمثله :- سعادة المهندس عبدالباسط محمود ابو الذنين	عضواً	
شركة الأسواق الحرة الأردنية ويمثلها :- السيد حسن الجزازي	عضواً	
الشركة الوطنية للتنمية السياحية ويمثلها :- سعادة الاستاذ علي الصمادي	عضواً	
شركة راما للادخار والاستثمار ويمثلها :- السيد داود الفقير	عضواً	
المؤسسة العامة للضمان الاجتماعي / ويمثلها :- السيد خالد الدعجة	عضواً	