



شركة مسافات للنقل المتخصص

المساهمة العامة المحدودة
عمان - المملكة الأردنية الهاشمية

تقرير مجلس الإدارة السنوي الخامس عشر والميزانية العمومية

للسنة المنتهية بتاريخ 2020/12/31

عنوان الشركة
ص.ب(144500) عمان 11814 الأردن
هاتف: 5854263 - 5853257 - 5814667
فاكس : 5814287

www.masafat.jo



حضرة صاحب الجلالة الملك عبد الله الثاني بن الحسين المعظم



حضرة صاحب السمو الملكي الأمير الحسين بن عبد الله الثاني ولي العهد المعظم

مجلس الإدارة

الأعضاء

السادة شركة سهيل جميل المعشر وأخوانه ويمثلها معالي الدكتور مروان جميل عيسى المعشر	رئيس مجلس الإدارة
المهندس رجاء خليل إبراهيم العلمي	نائب رئيس مجلس الإدارة
السادة شركة الروشة للاستثمار و التجارة ويمثلها السيد خليل أنيس خليل نصر	عضو
السيد جودت خليل إبراهيم العلمي	عضو
السيد عماد حمزه نديم الخليلي	عضو
السيد انس محمود الشلبي	عضو
السيد منصور اكرم بدوي العلمي	عضو
السادة شركة الباطون الجاهز والتوريدات الانشائية ويمثلها المهندس مكرم خليل إبراهيم العلمي	عضو
الدكتور جاك نقولا يعقوب قطان	عضو

بسم الله الرحمن الرحيم

حضرات السادة / مساهمي شركة مسافات للنقل المتخصص المحترمين
تحية واحتراما وبعد،

بالرغم من الصعوبات الاقتصادية والاجتماعية التي واجهت الأردن بشكل خاص وواجهت العالم بشكل عام من حيث تفشي مرض فايروس كورونا في الأردن والعالم مما أدى الى بعض الإغلاقات لمدد متفاوتة واستمرار فرض حظر التجول ليلاً فان شركتكم قد استطاعت تحقيق أرباح عن عام 2020.

بالمقارنة مع عام 2019 فقد حققت الشركة أرباح بلغت 177,177 دينار عام 2020 مقارنة مع عام 751,208 دينار عام 2019 أي بانخفاض نسبته 76%.

كما ان إيرادات الشركة بلغت 17,681,324 عام 2020 مقارنة مع 22,524,062 دينار عام 2019 أي بانخفاض 22% عن عام 2019.

وبالرغم من جائحة كورونا فإن الشركة لم تستغني عن أي موظف وذلك للحفاظ على الأمن الاجتماعي والعائلي في الوطن ولكنها عملت على تخفيض التكاليف من حيث العمل الاضافي وكذلك تكاليف الموردين.

كما استمرت الشركة بمحاولة الحصول على اعمال جديدة وعطاءات للنقل.

نأمل ان تنخفض حدة الجائحة نتيجة تصنيع لقاح ضد فايروس كورونا ونأمل بان تعود الأمور الى سابق عهدها.

هذا وبالأصالة عن نفسي وبالنيابة عن أعضاء مجلس الادارة أتقدم بالشكر الجزيل لجميع مساهمي الشركة ودائرة مراقبة الشركات وهيئة الأوراق المالية وعملاء الشركة وكافة العاملين بالشركة على إخلاصهم بالعمل مبتهلين إلى الله ان يحفظ الأردن ملكاً وشعباً وان يطيل الله في عمر جلالة الملك عبدالله الثاني ابن الحسين.

وتفضلوا بقبول فائق الاحترام والتقدير،،

معالي الدكتور مروان المعشر

رئيس مجلس الإدارة

تقرير مجلس الإدارة للهيئة العامة العادية الخامس عشر

في الاجتماع السنوي المنعقد يوم الاحد الموافق 2021/04/25

حضرات السادة المساهمين الكرام ،،،،

يسر مجلس الادارة ان يقدم تقريره الاول مبيناً به البيانات المالية حسب قانون الشركات

1-أ-أنشطة الشركة الرئيسية

يتركز نشاط الشركة على النقل المتخصص والمرتبطة بصناعة الباطون الجاهز من حيث نقل مدخلات الانتاج كالحصمة والرمل والاسمنت والماء ونقل مخرجات هذه الصناعة وهي الباطون الجاهز والطوب بالإضافة الى نقل الحاويات و البضائع العامة و النفط الخام و مشتقاته. ولهذا الغرض تمتلك الشركة اسطول متنوع من خلاطات الباطون لنقل مخرجات الانتاج وقلابات وسيلوهات اسمنت وصهاريج ماء بالإضافة الى السطحات لنقل البضائع العامة كالبلك والبلاط المتداخل والحوايات و صهاريج المحروقات لنقل النفط و مشتقاته.

ب- اماكن الشركة الجغرافية وعدد الموظفين في كل منها :

يقع المركز الرئيسي للشركة في :

البيادر - المنطقة الصناعية بجانب شركة الباطون الجاهز و التوريدات الانشائية .

ص.ب(144500) عمان 11814 الأردن

هاتف: 5814667-5853257-5854263

فاكس : 5814287

الموقع الالكتروني: www.masafat.jo

يتوزع أسطول الشركة العامل في كلٍّ من العقبة، اربد، سحاب، الزرقاء والبيادر، شفاعبدان والقسطل والقسطل والغور و الكرك و القطرانة و معان .

وقد بلغ عدد الموظفين في 2020/12/31 (331) موظف مقسمين الى:

اسم الفرع	العنوان	عدد الموظفين
المركز الرئيسي	عمان	122
فرع البحر الميت	سويمة	2
فرع العقبة	منطقة المعامل	7
فرع الرمثا	الرمثا	14
فرع الزرقاء	منطقة معامل الطوب	6
فرع سحاب	الرجيم-دوار مرسيديس	8
فرع القسطل	مقابل محطة البوند	53
فرع شفاعبدان	منطقة شفاعبدان	11
فرع معان	منطقة معان التنموية	3
فرع الكرك	منطقة الكرك	3
فرع المفرق	منطقة المفرق	3
فرع ماركا	منطقة ماركا	4
فرع المقابلين	منطقة المقابلين	8
فرع الهاشمية	منطقة الهاشمية الزرقاء	79
فرع المصفاة	منطقة الهاشمية الزرقاء	8
المجموع		331

ج- حجم الاستثمار الرأسمالي :
- بلغ حجم الاستثمار الرأسمالي مبلغ 22,546,790 دينار أردني.

2- الشركات تابعة للشركة :

أ- الشركة الأردنية للكسارات وتوريد المعدات والآليات اللانشائية.
*شركة ذات مسؤولية محدودة سجلت تحت رقم 4195 بتاريخ 1995/11/29 برأس مال قدرة 100,000 دينار أردني.
* مملوكة بنسبة 99.9% من قبل شركة مسافات للنقل المتخصص .
عدد الموظفين المسجلين (---) .
ص.ب(144500) عمان 11814 الأردن
هاتف: 5814667
فاكس : 5814287
*النشاط الرئيسي للشركة :
استخراج الحصى و الرمل بكافة أنواعها والتعدين و اقامة وإدارة الكسارات لغايات الشركة والتجارة بالمعدات الانشائية .

ب- شركة مسافات لتأجير السيارات السياحية.
*شركة ذات مسؤولية محدودة سجلت تحت رقم 39044 بتاريخ 2014/12/18 برأس مال قدرة 100,000 دينار أردني.
* مملوكة بنسبة 100% من قبل شركة مسافات للنقل المتخصص .
عدد الموظفين المسجلين (29) .
ص.ب(144500) عمان 11814 الأردن
هاتف: 5814667
فاكس : 5814287
*النشاط الرئيسي للشركة :
تأجير السيارات السياحية

3-أ-اسماء اعضاء مجلس الادارة ونبذة تعريف عن كل واحد منهم

يتكون مجلس ادارة الشركة من تسعة اعضاء غالبيتهم ممثلين عن البنوك وشركات في المملكة وجميعهم حاصلين على الشهادة الجامعية الاولى كحد ادنى .

1- معالي الدكتور مروان جميل عيسى المعشر

رئيس مجلس الادارة ويمثل السادة شركة سهيل جميل المعشر وأخوانه

تاريخ العضوية : 2018/4/17

تاريخ الميلاد : 1956

المؤهل العلمي : دكتوراه هندسة كمبيوتر

سنة التخرج : 1981

اسم الجامعة : جامعة بوردو - الولايات المتحدة الامريكية

نبذة عن السيرة الذاتية :

- نائب أول لرئيس البنك الدولي للشؤون الخارجية 2007.
- نائب رئيس الوزراء و وزير خارجية 2002-2004.
- سفير الاردن في الولايات المتحدة الأمريكية 1997-2001.

2- المهندس رجاء خليل إبراهيم العلمي

نائب رئيس مجلس الادارة

تاريخ العضوية : 2018/4/17

تاريخ الميلاد : 1952

المؤهل العلمي : بكالوريوس هندسة مدنية

سنة التخرج : 1976

اسم الجامعة : جامعة برمنجهام - بريطانيا

نبذة عن السيرة الذاتية :

- مالك ومدير عام شركة مكتب استشاري هندسي سابقاً.
- مدير عام شركة الباطون الجاهز والتوريدات الانشائية منذ تأسيسها سنة 1995.
- رئيس مجلس ادارة شركة اساس للصناعات الخرسانية.

3- الدكتور جاك نقولا يعقوب قطان

عضو مجلس الادارة

- تاريخ العضوية : 2018/4/17
تاريخ الميلاد : 1948
المؤهل العلمي : دكتوراه اقتصاد
سنة التخرج : 1976
اسم الجامعة : جامعة جورجيا - الولايات المتحدة الامريكية
نبذه عن السيرة الذاتية :

- مدير دائرة الاستثمارات الشركة الكويتية للاستثمار 1976-1990.
- مساعد مدير عام البنك الاهلي الاردني 1991-1999.
- نائب مدير عام البنك الاهلي الاردني 2000-2002.
- مدير عام شركة المستثمر الاردني 2003.

4- السيد جودت خليل إبراهيم العلمي

عضو مجلس ادارة

- تاريخ العضوية : 2018/4/17
تاريخ الميلاد : 1949
المؤهل العلمي : بكالوريوس ادارة اعمال
سنة التخرج : 1975
اسم الجامعة : جامعة ايداهو - الولايات المتحدة الامريكية
نبذه عن السيرة الذاتية :

- عمل في الصرافة والاستثمارات والاعمال التجارية والحره منذ تخرجه لغاية الان.
- نائب رئيس مجلس ادارة شركة القدس للصناعات الخرسانية .
- عضو مجلس ادارة الشركة العالمية للوساطة و الأسواق المالية .

5- السيد عماد حمزة نديم الخليلي

عضو مجلس الادارة

- تاريخ العضوية : 2018/4/17
تاريخ الميلاد : 1959
المؤهل العلمي : ماجستير مالية و استشارات.
سنة التخرج : 1991
اسم الجامعة : جامعة Strcthyde - بريطانيا
نبذه عن السيرة الذاتية :

- مدير فرع الجبيهة - البنك العربي .
- مدير تطوير علاقة العملاء مركز الشميساني - البنك العربي .
- مدير وحدة الشركات التجارية -البنك العربي / سابقاً.

6- المهندس أنس محمود الجبلي

عضو مجلس الادارة

تاريخ العضوية : 2018/4/17

تاريخ الميلاد : 1952

المؤهل العلمي : ماجستير هندسة ميكانيكية

سنة التخرج : 1976

اسم الجامعة : جامعة لندن - بريطانيا

نبذه عن السيرة الذاتية :

- عمل في شركات البترول في الامارات العربية المتحدة.
- مدير عام شركة خدمات البترول.

7- السيد منصور اكرم بدوي العلمي

عضو مجلس الادارة

تاريخ العضوية : 2018/4/17

تاريخ الميلاد : 1953

المؤهل العلمي : ماجستير هندسة كيمائيه -بريطانيا

سنة التخرج : 1977

اسم الجامعة : New Castle:

نبذه عن السيرة الذاتية :

- عمل في شركات النفط / الامارات.
- مدير عام مجموعة البوردي/ أبوظبي.

8- السيد خليل أنيس خليل نصر

عضو مجلس الادارة ويمثل السادة شركة الروشة للاستثمار والتجارة

تاريخ العضوية : 2018/4/17

تاريخ الميلاد : 1953

المؤهل العلمي : ماجستير ي العلوم الادارية و التمويل

سنة التخرج : 1976

اسم الجامعة : الجامعة الاردنية

نبذه عن السيرة الذاتية :

- الرئيس التنفيذي -المدير العام / البنك الاستشاري / عمان 2007 - 2010 .
- نائب الرئيسي - رئيس مجموعة الخدمات البنكية الدولية / البنك الأهلي الأردني / عمان 2000-2007.
- المدير الاقليمي / البنك الأردني - الوحدة المصرفية الدولية / قبرص 1993-2000 .
- مدير تنفيذي / بنك الاردن / عمان 1986-1993 .
- نائب ثاني للرئيس / تشيس مانهاتن بنك ن.أ / عمان 1976-1986

9- المهندس مكرم خليل إبراهيم العلمي

عضو مجلس الادارة و يمثل السادة شركة الباطون الجاهز و التوريدات الانشائية .

تاريخ العضوية	:	2018/4/17
تاريخ الميلاد	:	1954
المؤهل العلمي	:	بكالوريوس هندسه مدنية
سنة التخرج	:	1978
اسم الجامعة	:	جامعة بوردو - الولايات المتحدة الامريكية
نبذه عن السيرة الذاتية :		

- مدير عام ومالك شركة صرافة
- مهندس في مؤسسة الاسكان سابقا.
- رئيس مجلس إدارة شركة الباطون الجاهز والتوريدات الانشائية.
- رئيس مجلس إدارة شركة العالمية للوساطة و الأسواق المالية .

3- ب -اسماء ورتب اشخاص الادارة العليا ونبذة تعريفية عن كل واحد منهم :

1- السيد احمد جميل ياسين

المدير المالي والقائم بأعمال المدير العام

تاريخ التعيين : 2019/10/1

تاريخ الميلاد : 1976

المؤهل العلمي : بكالوريوس محاسبة

سنة التخرج : 1998

اسم الجامعة : جامعة الموصل - العراق

- رئيس قسم المحاسبة - شركة الباطون الجاهز والتوريدات الانشائية .

2 - السيد خلدون عوني اسماعيل قطوري .

مدير العمليات والتشغيل

تاريخ التعيين : 2011/7/1

تاريخ الاستقالة : 2020/12/1

تاريخ الميلاد : 1966

المؤهل العلمي : بكالوريوس ادارة أعمال

سنة التخرج : 1992

اسم الجامعه : جامعة بير يوس - اليونان

- مالك شركة الشعلة لتأجير السيارات سابقاً.
- عمل مدير VIP وفرع السابع لشركة جت للنقل السياحي.
- عمل مدير العمليات لشركة نور الكويتية للنقل .

3- المهندس محمد محمود سليم العمري ،

مدير دائرة الصيانة

تاريخ التعيين : 2010/12/27

تاريخ الميلاد : 1962

المؤهل العلمي : بكالوريوس هندسه ميكانيكيه

سنة التخرج : 1985

اسم الجامعه : الجامعة الأردنية

- عمل مهندس ميكانيك - القوات المسلحة.
- عمل مدير صيانه - شركة القواسمة للنقل البري .

4-بيان بأسماء كبار مالكي الاسهم المصدرة من قبل الشركة بنسبة 5% فما فوق :

اسم المساهم	عدد أسهم كما في 31/12/2020	النسبة كما في 31/12/2020	عدد أسهم كما في 31/12/2019	النسبة كما في 31/12/2019
شركة الباطون الجاهز والتوريدات الانشائية	7,574,106	40.941%	7,574,106	40.941%
البنك العربي	1,132,282	6.120%	1,132,282	6.120%

5-الوضع التنافسي للشركة ضمن قطاع نشاطها وأسواقها الرئيسية وحصتها من السوق المحلي:

نظراً لأن شركة مسافات تخدم وبشكل رئيسي غايات النقل لشركة الباطون الجاهز والتوريدات الانشائية (شركة شقيقه) فإنه لا يوجد أي وضع تنافسي ، ام بخصوص باقي انواع النقل كالمشتقات النفطية والاسمنت السائب و السطحات فان المنافسة شديدة جداً ولكن ما زلنا نحظى بحصة جيدة من السوق .

6-العميل الرئيسي هو (شركة الباطون الجاهز والتوريدات الانشائية) .

-لا يوجد اعتماد على موردين محددين محليا وخارجيا يشكلون 10% فاكثر من اجمالي المشتريات.

7- لا يوجد حماية حكومية او امتيازات تتمتع بها الشركة أو أي منتجاتها بموجب القوانين والانظمة .

-لايوجد أية براءة اختراع او حقوق امتياز حصلت الشركة عليها .

8- لايوجد قرارات صادرة عن الحكومة او المنظمات الدولية او غيرها لها اثر مادي على عمل الشركة

او منتجاتها او قدرتها التنافسية.

-لا تنطبق معايير الجودة الدولية على الشركة .

٩-١- الهيكل التنظيمي للشركة



9- ب - عدد الموظفين وفئات مؤهلاتهم:

المؤهلات	العدد
بكالوريوس	28
دبلوم	15
توجيهي فما دون	288
المجموع	331

9- ج - برامج التأهيل والتدريب لموظفي الشركة:

إسم الدورة	عدد
دورة خماسية المحاور Somulelert	41
المجموع	41

10- لا يوجد مخاطر من الممكن أن تتعرض الشركة لها خلال السنه المالية اللاحقه ولها تأثير مادي عليها.

11- أهم الإنجازات التي حققتها الشركة .

تتمثل الانجازات خلال عام 2020 بالتالي :

1- تم زيادة أسطول الشركة لخدمات النقل بأنواعه.

2- تجديد شهادة الايزو رقم 1400+9001+45001.

12. لا يوجد أي أثر مالي لعمليات ذات طبيعة غير متكررة حدثت خلال سنة 2020 ولا تدخل ضمن النشاط الرئيسي للشركة .

13- السلسلة الزمنية للأرباح أو الخسائر المتحققه والأرباح الموزعه وصافي حقوق المساهمين وأسعار الأوراق الماليه المصدرة من قبل الشركة.

البيان	2020	2019	2018	2017	2016	2015	2014	2013
دينار أردني	دينار أردني	دينار أردني	دينار أردني	دينار أردني	دينار أردني	دينار أردني	دينار أردني	دينار أردني
صافي الأرباح بعد الضريبة (الخسائر) المحققة	183,398	768,306	876,548	876,548	953,425	1,153,539	1,434,132	1,123,551
أرباح موزعة	555,000	-	550,000	925,000	740,000	-	714,000	892,500
أسهم مجانية	-	-	-	-	-	650,000	-	-
صافي حقوق المساهمين	21,987,009	21,809,832	21,613,624	22,023,214	21,896,091	21,016,459	20,581,561	20,039,815
سعر إغلاق السهم	0.32 دينار	0.34 دينار	0.32 دينار	0.47 دينار	0.56 دينار	0.55 دينار	0.72 دينار	0.78 دينار

*تم تأسيس الشركة بتاريخ 2006/3/6 والحصول على حق الشروع بالعمل بتاريخ 2006/8/7 وتاريخ الإدراج في يوم 2006/8/21.

14- تحليل للمركز المالي للشركة ونتائج أعمالها خلال السنه الماليه:

أ- إيرادات الشركة :

بلغت إيرادات الشركة 19,152,831 دينار توزعت على النحو التالي :

البيان	2020 / دينار
إيرادات النقل	17,681,314
إيرادات محطة الوقود	1,471,517

ب. الميزانية والأرباح والخسائر :

1- بلغت الأرباح التشغيلية 1,491,010 دينار من اجمالي إيرادات التشغيل و البالغة 19,152,831 دينار،

2- حققت الشركة بتاريخ 2020/12/31 ارباحاً صافية بلغت 183,398 دينار من مجمل الإيرادات

البالغة 19,152,831 دينار .

3- بلغ اجمالي المصاريف الادارية والتمويلية 1,655,850 دينار.

ج- صافي نتائج أعمال الشركة :

1- بلغ صافي الربح الذي حققته الشركة بعد الضريبة مبلغ وقدره 183,398 دينار

محققاً عائد 0.010 دينار/ للسهم الواحد .

2- توزيع الارباح كالتالي:

البيان	2020 دينار أردني	2019 دينار أردني
إحتياطي إجباري	31,669	101,281
إحتياطي إختياري	31,669	94,207
مكافئة أعضاء مجلس الادارة	45,000	45,000
ارباح محتفظ بها	1,175,480	1,055,555

د -النسب الماليه

البيان	2020	2019
عائد السهم الواحد	0.010 دينار/ سهم	0.042 دينار / سهم
العائد على الاستثمار	%0.57	%2.28
العائد على حقوق الملكية	%0.83	%3.5
العائد على المبيعات	%1	%3.4
صافي الربح (الخسارة) قبل الضريبة الى المبيعات	%1.6	%4.5
نسبة الملكية	%68	%64.6
نسبة التداول	%107	%84.78
راس المال العامل	616,461 دينار	(1,764,577) دينار

هـ- المؤشرات والبيانات المالية (عن عام 2020)

البيان	2020 دينار أردني	2019 دينار أردني
رأس المال المصرح به	18,500,000	18,500,000
رأس المال المكتتب	18,500,000	18,500,000
إجمالي الموجودات	32,205,313	33,759,820
إجمالي حقوق الملكية	21,987,009	21,809,832
إجمالي الإيرادات	19,152,831	26,600,299
صافي الربح قبل الضريبة والمخصصات	279,149	1,006,404
سعر إغلاق السهم	0.32 دينار	0.34 دينار

15-أ-الخطة المستقبلية للشركة :

- أ- الاستمرار بزيادة اليات الشركة المختلفة.
- ب- التوسع في جميع أنواع النقل.
- ت- تخفيض التكاليف بشكل عام و تكاليف الصيانة بشكل خاص.
- ث- توسع قاعدة عملاء الشركة.
- ج- توسعة بأعمال تاجير السيارات .
- ح- زيادة الاهتمام بالسلامة العامة و العمل على تخفيض نسبة الحوادث .

15-ب-التطورات المستقبلية الهامة وتوقعات مجلس الادارة

- تنوي الشركة التوسع في نشاطها خلال عام 2021 .
- تنوي الشركة افتتاح محطة وقود على الطريق الصحراوي لخدمة شاحنات الشركة والجمهور .

16-اتعاب التدقيق

- يتولى تدقيق بيانات الشركة المالية السادة طلال ابو غزالة وشركاه حيث بلغت اتعابهم لعام 2020 للشركة الام مبلغ 9,860 دينار والشركات التابعة 3,770 دينار .
- لا يقدم مدقق حسابات الشركة اي خدمات للشركة غير اعمال التدقيق الاعتيادية .

17-أ- بيان بعدد الاوراق المالية المصدرة من قبل الشركة والمملوكة من قبل اعضاء

مجلس الادارة واشخاص من الادارة العليا واقاربهم .

اسماء اعضاء مجلس الادارة	المنصب	الجنسيه	عدد الاسهم كما في 2020/12/31	النسبة	عدد الاسهم كما في 2019/12/31	النسبة
شركة الروشة للاستثمار و التجارة يمثلها معالي د. مروان جميل عيسى المعشر	رئيس	الاردنيه	5,182 سهم	%0.028	5,182 سهم	%0.028
م.رجاء خليل إبراهيم العلمي	نائب رئيس	الاردنيه	7,000 سهم	%0.038	7,000 سهم	%0.038
شركة الروشة للاستثمار و التجارة يمثلها السيد خليل أنيس خليل نصر	عضو	الاردنيه	5,441 سهم	%0.029	5,441 سهم	%0.029
عماد حمزه الخليلي	عضو	الاردنيه	10,000 سهم	%0.054	10,000 سهم	%0.054
جودت خليل إبراهيم العلمي	عضو	الاردنيه	5,700 سهم	%0.031	5,700 سهم	%0.031
م .انس محمود الشلبي	عضو	البريطانيه	308,332 سهم	%1.667	308,332 سهم	%1.667
شركة الباطون الجاهز والتوريدات الانشائية يمثلها م. مكرم خليل إبراهيم العلمي	عضو	الأردنية	7,574,106 سهم	%40.941	7,574,106 سهم	%40.941
منصور اكرم العلمي	عضو	الاردنيه	8,187 سهم	%0.044	8,187 سهم	%0.044
د.جاك نقولا قطان	عضو	الاردنيه	15,441 سهم	%0.083	15,441 سهم	%0.083
			41,456 سهم	% 0.224	41,456 سهم	%0.224

17-ب- عدد الاوراق الماليه المملوكه من قبل الادارة العليا:

الاسم	المنصب	عدد الاسهم كما في 2020/12/31	عدد الاسهم كما في 2020/12/31
احمد جميل ياسين	المدير المالي و القائم بأعمال المدير العام	---	----
خلدون عوني اسماعيل قطوري استقالة بتاريخ 2020-12-1	مدير العمليات	19,970 سهم	4,970 سهم
م. محمد محمود سليم العمري	مدير الصيانه	---	---

17-ج- عدد الاوراق الماليه المملوكه من قبل أقارب أعضاء مجلس الادارة

الاسم	عدد الاسهم كما في 2020/12/31	عدد الاسهم كما في 2019/12/31
أية خليل العلمي زوجة أنس الشلبي	3,853 سهم	3,853 سهم

* أقارب باقي أعضاء مجلس الادارة والادارة العليا لا يملكون أسهم بالشركة.

* لا يوجد شركات مسيطر عليها من قبل أعضاء مجلس الادارة و اقاربهم.

* لا يوجد شركات مسيطر عليها من قبل أشخاص الادارة العليا و اقاربهم.

18-أ- المزايا والمكافآت التي حصل عليها اعضاء مجلس الادارة :

الرقم	الاسم	المنصب	بدل تنقلات	مكافآت
1	م. مكرم خليل إبراهيم العلمي	رئيس	6,000	5,000
2	م. رجاء خليل ابراهيم العلمي	نائب رئيس	6,000	5,000
3	جودت خليل ابراهيم العلمي	عضو	6,000	5,000
4	م . انس محمود الشلبي	عضو	6,000	5,000
5	عماد حمزة نديم الخليلي	عضو	6,000	5,000
6	منصور اكرم العلمي	عضو	6,000	5,000
7	جاك نقولا يعقوب قطان	عضو	6,000	5,000
8	خليل انيس خليل نصر	عضو	6,000	5,000
9	معالي د. مروان جميل عيسى المعشر	عضو	6,000	5,000

18-ب- : المزايا والمكافآت التي حصل عليها موظفو الادارة العليا.

الاسم	الوظيفة	الرواتب	المكافآت
المهندس رجاء خليل العلمي	نائب رئيس مجلس الادارة	---	35,000
خلدون عوني اسماعيل قطوري استقال بتاريخ 2020-12-1	مدير العمليات	37,400	---
م. محمد محمود سليم العمري	مدير الصيانة	25,785	1,250
احمد جميل ياسين	المدير المالي والقائم بأعمال المدير العام	33,000	1,500

- نظراً لطبيعة أعمال الشركة فقد تم تخصيص سيارة/ بكب لكل من المدراء أعلاه .

19- التبرعات والمنح التي دفعتها الشركة خلال السنة الماضية :

إسم الجهة المتبرع لها	المبلغ
المنح الدراسية لأبناء الموظفين	400
تبرع لمركز الحسين للسرطان	15,760
تبرعات لأبناء موظف متوفي	5,333
اجمالي التبرعات	21,493

20- لا يوجد اي عقود او مشاريع او ارتباطات عقدتها الشركة المصدرة مع الشركات التابعة او الشقيقة او رئيس مجلس الادارة او اعضاء المجلس او المدير العام او اى موظف بالشركة او اقربائهم .

21-أ- لا يوجد للشركة اي مساهمة في حماية البيئة .

ب- لا يوجد مساهمه للشركة في خدمة المجتمع المحلي.

المشاركة في شركات اخرى .

- الاستثمار بالشركة الاردنية لإدارة وتتبع المركبات والبالغ رأسمالها 400,000 دينار بمبلغ وقدره 61,460 دينار .
- الاستثمار بشركة اساس للصناعات الخرسانية والبالغ رأسمالها 7,120,000 دينار بمبلغ وقدره 151,353 دينار .
- الاستثمار بشركة البطاقات العالمية والبالغ رأسمالها 18,000,000 دينار بمبلغ وقدره 208,725 دينار .
- الاستثمار بشركة القدس للصناعات الخرسانية رأسمالها 7,460,026 دينار بمبلغ وقدره 433,328 دينار .
- الاستثمار بشركة الباطون الجاهز و التوريدات الانشائية رأسمالها 25,000,000 دينار بمبلغ وقدره 257,506 دينار .
- الاستثمار بشركة العالمية للوساطة و الاسواق المالية رأسمالها 7,855,726 دينار بمبلغ وقدره 4,832 دينار .
- الاستثمار بشركة القصواء للأليات و المعدات رأسمالها 100,000 دينار بمبلغ وقدره 27,060 دينار .

23- تطبيق القواعد الارشادية لدليل حوكمة الشركات المدرجة في بورصة عمان :

تقرير الحوكمة

❖ المعلومات والتفاصيل المتعلقة بتطبيق أحكام وقواعد حوكمة الشركات

إن شركة مسافات للنقل المتخصص هي شركة مساهمة عامة تستند الشركة على ما ورد من نصوص وطنية في قانون "الشركات المعدل رقم 34 لعام 2017 وبنود تعليمات الحوكمة الصادرة عن هيئة الأوراق المالية لعام 2017 وإلى النظام الاساسي للشركة والقواعد والسياسات الداخلية في تطوير حوكمتها الداخلية.

♦ تسعى شركة مسافات للنقل المتخصص من خلال الحوكمة إلى تحقيق الأهداف التالية:-

- 1- توثيق سياسات وإجراءات حوكمة الشركات لدى شركة مسافات للنقل المتخصص.
- 2- يستخدم كوسيلة لتعريف وتوضيح المسؤوليات المخولة لكافة الموظفين المسؤولين عن اعداد الوثائق والتقارير التي يتم رفعها إلى مجلس الإدارة واللجان المنبثقة عنه والمدير العام.
- 3- يستخدم كوسيلة للامتثال إلى القوانين المحلية والنظام الأساسي للشركة.
- 4- تحديد وتوضيح العلاقات بين الإدارة التنفيذية ومجلس الإدارة والمساهمين واللجان التابعة له والجهات الخارجية.
- 5- يتم تطبيق النظام بما يتوافق مع القوانين والتعليمات والأنظمة ذات العلاقة بأعمال الشركة.
- 6- تحقيق الشفافية والعدالة ومنح الحق في مسألة إدارة المؤسسة للجهات المعنية.
- 7- تحقيق الحماية اللازمة للملكية العامة مع مراعاة مصالح المتعاملين مع مؤسسات الدولة المختلفة والحد من استغلال السلطة في تفضيل المصلحة العامة.
- 8- تحقيق فرصة مراجعة الأداء من خارج أعضاء الإدارة التنفيذية تكون لها مهام واختصاصات وصلاحيات لتحقيق رقابة فعالة ومستقلة.
- 9- زيادة الثقة في إدارة الاقتصاد القومي بما يساهم في رفع معدلات الاستثمار وتحقيق معدلات نمو مرتفعة في الدخل القومي.

♦ من خلال استعراض مفهوم وتعريف حوكمة الشركات فإن شركة مسافات للنقل المتخصص تسعى إلى تحقيق:

- الانضباط: وهو يتمثل فيضبط السلوك الاخلاقي المهني لممارسة الأفراد في أي مستوى من مستويات الإدارة بالشركة سواء في مجلس الإدارة أو الادارة التنفيذية.
- الشفافية والافصاح: أي الاعلان عن المعلومات والتقارير المتعلقة بنشاط الشركات بوضوح دون طمسها منعاً لحالات التلاعب والغش فيخا بما يخدم المصالح الشخصية لبعض أصحاب المصالح بالشركة.
- الاستقلالية: منع حدوث أي تأثيرات عاطفية أو ضغوط قد تؤدي إلى إضعاف دور أي من المسؤولين في أي مستوى من مستويات الإدارة بالشركات.

- المسؤولية: تعزيز روح المسؤولية لدى العاملين تحقيقاً لمبدأ المحاسبة والمساءلة عن أوجه القصور في الواجبات والمسؤوليات الموكلة لأي مسؤول وفي أي مستوى من مستويات الإدارة.
- المسائلة: وهي حق المساهمين في المسائلة والمقاضاة عن حقوقهم ومصالحهم وهي تتضمن مسائلة الإدارة التنفيذية أمام مجلس الإدارة ومسائلة مجلس الإدارة أمام هيئة المساهمين.
- العدالة والمساواة: تحقيق مبدأ العدالة لجميع الأطراف أصحاب المصلحة بما يحقق احترام حقوق الآخر والمساواة بين كبار وصغار المستثمرين دون هضم حقوق الآخر.
- المسؤولية الاجتماعية: أي النظر إلى الشركة كشركة وطنية مجتمعية تعمل على تحقيق المصالح الوطنية القومية ومصالح المجتمع كما يعني هذا المفهوم ضرورة الاستخدام العادل للموارد الطبيعية للمنتفعين كافة حتى وإن كانت محدودة.

♦ يتم الالتزام بتطبيق تعليمات حوكمة الشركات المدرجة حيث يوجد لدى الشركة نظام حوكمة داخلي معتمد من مجلس الإدارة وحسب قواعد حوكمة الشركات وكما يلي:

(1) تشكيل مجلس الإدارة:

يتكون مجلس الإدارة من تسعة أعضاء يتم انتخابهم وفق أسلوب التصويت التراكمي من قبل الهيئة العامة بالاقتراع السري ومدة المجلس أربعة سنوات وجميع أعضاء المجلس من الأشخاص المؤهلين والذين يتمتعون بالقدر الكافي من الخبرة والمعرفة بالأمور المالية والتشريعية.

(2) مهام ومسؤوليات مجلس الإدارة:

- يوجد لدى مجلس الإدارة نظام داخلي يحدد بموجبه مهام وصلاحيات ومسؤوليات المجلس من خلال:
 - أ. وضع الاستراتيجيات والسياسات والخطط والإجراءات التي من شأنها تحقيق مصلحة الشركة وأهدافها وتعظيم حقوق مساهميها وخدمة المجتمع المحلي.
 - ب. وضع الإجراءات اللازمة لضمان حصول جميع المساهمين بمن فيهم غير الأردنيين على حقوقهم ومعاملتهم بشكل يحقق العدالة والمساواة دون تمييز.
 - ج. اتخاذ الإجراءات اللازمة لضمان الالتزام بأحكام التشريعات النافذة.
 - د. اعتماد سياسة إدارة المخاطر التي قد تتعرض لها الشركة.
 - هـ. تنظيم الأمور المالية والمحاسبية والإدارية للشركة بموجب أنظمة داخلية خاصة.
 - و. إعداد التقرير السنوي وربع السنوي وتقرير عن نتائج الأعمال الأولية، وفقاً لأحكام التشريعات النافذة.
 - ز. اعتماد تقرير الحوكمة وتضمينه للتقرير السنوي للشركة.
 - ح. وضع قواعد للسلوك المهني لمجلس الإدارة والإدارة التنفيذية والعاملين في الشركة ومراجعتها وتحديثها باستمرار.

- ط. التأكد من توفير موقع الكتروني للشركة ، يتضمن أهم البيانات والمعلومات الخاصة بالشركة على أن يتم تحديث هذه المعلومات بشكل دائم.
- ي. تعيين ضابط ارتباط يعهد إليه متابعة الأمور المتعلقة بتطبيقات الحوكمة في الشركة مع الهيئة.
- ك. اعتماد سياسة الإفصاح والشفافية الخاصة بالشركة ومتابعة تطبيقها وفقاً لمتطلبات الجهات الرقابية والتشريعات النافذة.
- ل. وضع سياسة لتجنب تعارض المصالح وإجراءات تهدف إلى منع الأشخاص المطلعين في الشركة من استغلال معلومات داخلية سرية لتحقيق مكاسب مادية أو معنوية.
- م. وضع سياسة تفويض واضحة في الشركة يحدد بموجبها الأشخاص المفوضين وحدود الصلاحيات المفوضة لهم.
- ن. تعيين المدير العام للشركة وإنهاء خدماته.
- س. التأكد من توافر الكفاءة والخبرة الإدارية والفنية اللازمة في أشخاص الإدارة التنفيذية العليا للقيام بالمهام الموكلة إليهم. وتحديد مهامهم وصلاحياتهم، ومراجعة أدائهم لمهامهم، ومدى تطبيقهم للسياسات والخطط والإجراءات الموضوعة.
- ع. اتخاذ الخطوات الكفيلة لضمان وجود الرقابة الداخلية على سير العمل في الشركة، بما في ذلك إنشاء وحدة خاصة للرقابة والتدقيق الداخلي تكون مهمتها التأكد من الالتزام بتطبيق أحكام التشريعات النافذة ومتطلبات الجهات الرقابية والأنظمة الداخلية والسياسات والخطط والإجراءات التي يضعها مجلس الإدارة.
- ف. اعتماد سياسة الإحلال والتعاقب الوظيفي واعتماد السياسة الخاصة بالموارد البشرية والتدريب في الشركة.
- ص. وضع سياسة للمسؤولية الاجتماعية الخاصة بالشركة وبرامجها تجاه المجتمع المحلي والبيئة.
- ق. وضع آلية لاستقبال الشكاوى والاقتراحات المقدمة من قبل المساهمين بما في ذلك اقتراحاتهم الخاصة بإدراج مواضيع معينة على جدول أعمال اجتماع الهيئة العامة بشكل يضمن دراستها واتخاذ القرار المناسب بشأنها خلال فترة زمنية محددة.
- ر. وضع آلية تتيح للمساهمين الذين يمتلكون ما لا يقل عن 5% من أسهم الشركة المكتتب بها بإضافة بنود على جدول أعمال اجتماع الهيئة العامة العادي للشركة قبل إرساله بشكله النهائي للمساهمين، على أن يتم تزويد الهيئة بهذه الآلية.
- ش. اعتماد السياسة الخاصة بمنح المكافآت والمزايا والحوافز والرواتب في الشركة.

ت. وضع سياسة تنظيم العلاقة مع أصحاب المصالح بما يضمن تنفيذ التزامات الشركة تجاههم وحفظ حقوقهم وتوفير المعلومات اللازمة لهم وإقامة علاقات جيدة معهم.

❖ عضويات أعضاء مجلس الإدارة في الشركات المساهمة العامة الأخرى

المهندس مكرم خليل العلمي

1. شركة الباطون الجاهز والتوريدات الانشائية
2. الشركة العالمية للوساطة والأسواق المالية
3. شركة البطاقات العالمية
4. شركة أساس للصناعات الخرسانية

السيد خليل انيس خليل نصر

- 1- شركة اعمار للتطوير والاستثمار العقاري

الدكتور مروان جميل المعشر

- 1- البنك الأردني الكويتي
- 2- شركة الباطون الجاهز والتوريدات الانشائية

السيد جودت خليل العلمي

1. الشركة العالمية للوساطة والأسواق المالية
2. شركة البطاقات العالمية
3. شركة أساس للصناعات الخرسانية
4. شركة القدس للصناعات الخرسانية

المهندس أنس محمود الشلبي

- 1- الشركة العالمية للوساطة والأسواق المالية
- 2- شركة أساس للصناعات الخرسانية
- 3- شركة البطاقات العالمية
- 4- شركة الباطون الجاهز والتوريدات الانشائية

المهندس رجا خليل العلمي

- 1- شركة الباطون الجاهز والتوريدات الانشائية
- 2- شركة أساس للصناعات الخرسانية
- 3- الشركة العالمية للوساطة والأسواق المالية

السيد منصور اكرم العلمي

1. الشركة العالمية للوساطة والأسواق المالية
2. شركة المعاصرون للمشاريع الاسكانية
3. شركة البطاقات العالمية
4. شركة القدس للصناعات الخرسانية

الدكتور جاك نقولا يعقوب قطان

1. شركة مصانع الاجواخ الاردنية
 2. شركة الدولية للفنادق والاسواق التجارية
 3. شركة الزي لصناعة الالبسة الجاهزة
- عضو مجلس الإدارة
عضو مجلس الإدارة
عضو مجلس الإدارة

♦ باقي أعضاء المجلس لا يوجد لهم عضويات في مجالس إدارة أي من الشركات المساهمة العامة الأخرى غير شركة مسافات للنقل المتخصص.

❖ أسماء أعضاء مجلس الإدارة لعام 2020

الاسم	تنفيذي أو غير تنفيذي	مستقل أو غير مستقل
المهندس مكرم خليل العلمي	غير تنفيذي	غير مستقل
السيد خليل انيس خليل نصر	غير تنفيذي	مستقل
السيد جودت خليل العلمي	غير تنفيذي	غير مستقل
السيد عماد حمزة الخليلي	غير تنفيذي	غير مستقل
السيد انس محمود الشلبي	غير تنفيذي	مستقل
السيد منصور اكرم العلمي	غير تنفيذي	مستقل
الدكتور مروان جميل المعشر	غير تنفيذي	مستقل
الدكتور جاك نقولا قطان	غير تنفيذي	مستقل
المهندس رجا خليل العلمي	غير تنفيذي	غير مستقل

♦ يوجد أعضاء مستقيلين خلال عام 2020.

❖ اللجان المنبثقة عن مجلس الإدارة

- (1) لجنة التدقيق
- (2) لجنة مكافآت وترشيحات
- (3) لجنة حوكمة
- (4) لجنة المخاطر

• أسماء رئيس وأعضاء اللجان المنبثقة عن مجلس الإدارة:

1- لجنة التدقيق:-

الدكتور جاك نقولا قطان - رئيس اللجنة

المهندس / رجاء خليل العلمي - عضو

السيد / عماد حمزة الخليلي - عضو

2- لجنة مكافآت وترشيحات:

السيد / خليل انيس نصر - رئيس اللجنة (شركة الروشة للاستثمار والتجارة)

السيد / مكرم خليل العلمي - عضو

السيد / انس محمود الشلبي - عضو

3- لجنة الحوكمة:

السيد / انس محمود الشلبي - رئيس اللجنة

السيد / مروان جميل المعشر - عضو

المهندس / مكرم خليل العلمي - عضو

4- لجنة المخاطر:

السيد / منصور اكرم العلمي - رئيس اللجنة

السيد / عماد حمزة الخليلي - عضو

الدكتور / جاك نقولا قطان - عضو

❖ المناصب التنفيذية وأسماء شاغليها

- (1) المدير المالي و القائم بأعمال المدير العام السيد احمد جميل ياسين
- (2) مدير العلميات والتشغيل السيد خلدون عوني قطوري لغاية 2020/12/1
- (3) مدير دائرة الصيانة المهندس محمد محمود العمري
- (4)

❖ أسماء أعضاء مجلس الإدارة الاعتباريين

الاسم	تنفيذي أو غير تنفيذي	مستقل أو غير مستقل
المهندس مكرم خليل العلمي ممثل شركة الباطون الجاهز والتوريدات الانشائية	غير تنفيذي	غير مستقل
السيد خليل انيس خليل نصر ممثل شركة الروشة للاستثمار والتجارة	غير تنفيذي	مستقل
معالي الدكتور مروان جميل المعشر ممثل شركة سهيل جميل المعشر واخوانه	غير تنفيذي	مستقل

عدد اجتماعات كل من اللجان المنبثقة عن مجلس الادارة خلال عام 2020:

أعضاء مجلس الادارة	عدد اجتماعات مجلس الادارة	عدد مرات الحضور
المهندس مكرم خليل العلمي	7	7
المهندس رجاء خليل العلمي	7	7
السيد جودت خليل العلمي	7	7
السيد عماد حمزه الخليل	7	7
الدكتور جاك نقولا قطان	7	7
الدكتور مروان جميل المعشر	7	7
السيد انس محمود الجبلي	7	7
السيد منصور اكرم العلمي	7	7
السيد خليل أنيس نصر	7	7

أعضاء لجنة التدقيق	عدد اجتماعات	عدد مرات الحضور
المهندس رجاء خليل العلمي	4	4
السيد عماد حمزه الخليلي	4	4
المهندس رجاء خليل العلمي	4	4

أعضاء المخاطر	عدد اجتماعات	عدد مرات الحضور
السيد منصور اكرم العلمي	2	2
السيد عماد حمزه الخليلي	2	2
الدكتور جاك نقولا قطان	2	2

أعضاء لجنة الحوكمة	عدد اجتماعات	عدد مرات الحضور
السيد انس محمود الشلبي	2	2
السيد مروان جميل المعشر	2	2
المهندس مكرم خليل العلمي	2	2

أعضاء لجنة مكافآت وترشيحات	عدد اجتماعات	عدد مرات الحضور
المهندس مكرم خليل العلمي	2	2
السيد خليل انيس نصر	2	2
السيد انس محمود الشلبي	2	2

* عقد اجتماع واحد بين لجنة التدقيق والسادة طلال ابو غزالة المدقق الخارجي لحسابات الشركة .

*تم تعيين احمد جميل ياسين كضابط ارتباط لمتابعة الامور المتعلقة بتطبيق الحوكمة لدى

الشركة لدى هيئة الاوراق المالية .

الدكتور مروان جميل المعشر
رئيس مجلس الادارة



توصيات مجلس الإدارة لاجتماع الهيئة العامة

1. تلاوة وقائع الاجتماع العادي السابق للهيئة العامة.
2. تلاوة تقرير مجلس الإدارة عن السنة المالية 2020 ومناقشة الخطة المستقبلية 2021
3. الاستماع الى تقرير مدققي حسابات الشركة عن ميزانيتها وحساباتها الختامية لعام 2020 .
4. مناقشة الميزانية العمومية والحسابات الختامية عن السنة المالية المنتهية في 2020/12/31 والمصادقة عليها.
5. مناقشة قرار مجلس الإدارة بتوزيع أرباح على المساهمين بنسبة 3%.
6. إبراء ذمة أعضاء مجلس الإدارة.
7. انتخاب مدققي الحسابات للسنة المالية 2020 وتحديد أتعابهم او تفويض مجلس الإدارة بتحديد أتعابهم .
8. انتخاب أعضاء مجلس الإدارة.
9. اية امور اخرى تقترح الهيئة العامة ادراجها في جدول الاعمال حسب احكام المادة (171) من قانون الشركات .

حضرات السادة المساهمين الكرام ،،،،

يسر مجلس الإدارة وبعد استماعكم الى تقريره ان يتقدم بخالص شكره الى كافة المساهمين والعملاء على ثقتهم ودعمهم المتواصلين للشركة .

ويتوجه المجلس الى كافة العاملين بالشركة ادارة وموظفين وعمال بالشكر الجزيل على ما قاموا به من خدمات وجهود مخلصة لتحقيق غايات الشركة واهدافها . متمنين لهم دوام التقدم والازدهار مبتهلين الى الله تعالى أن يحمي هذا الوطن العزيز في حضرة صاحب الجلالة الملك عبدالله الثاني ابن الحسين المعظم حفظه الله ورعاه.

مجلس الإدارة

اقرار مجلس الادارة

- يقر مجلس الادارة بعدم وجود اية امور جوهرية قد تؤثر على استمرارية الشركة خلال السنة المالية 2021.
- يقر مجلس الادارة بمسؤوليته عن اعداد البيانات المالية عن السنة 2020 وعن توفر نظام رقابة فعال في الشركة .

شركة سهيل جميل المعشر وأخواته
ويمثلها الدكتور مروان جميل المعشر
رئيس مجلس الإدارة

المهندس أنس محمود الشلبي
عضواً

السيد عماد حمزة الخليلي
عضواً

شركة الباطون الجاهز والتوريدات الإنشائية ويمثلها
المهندس مكرم خليل العلمي
عضواً

المهندس رجاء خليل العلمي
نائب رئيس المجلس

الدكتور جاك نقولا قطان

السيد جودت خليل العلمي
عضواً

شركة الروشة للاستثمار والتجارة
ويمثلها السيد خليل أنيس خليل نصر
عضواً

السيد منصور أكرم العلمي
عضواً

اقرار

نقر بصحة ودقة واكتمال المعلومات والبيانات الواردة في التقرير السنوي للسنة المنهية
في 2020/12/31.

المدير المالي و القائم باعمال المدير العام



السيد احمد جميل ياسين

رئيس مجلس الإدارة



الدكتور مروان جميل المعشر

شركة مسافات للنقل المتخصص
شركة مساهمة عامة محدودة
عمّان - المملكة الأردنية الهاشمية

القوائم المالية الموحدة
وتقرير مدقق الحسابات المستقل
للسنة المنتهية في ٣١ كانون الأول ٢٠٢٠

شركة مسافات للنقل المتخصص
شركة مساهمة عامة محدودة
عمّان – المملكة الأردنية الهاشمية

فهرس

صفحة

-	تقرير مدقق الحسابات المستقل
٢-١	قائمة المركز المالي الموحدة كما في ٣١ كانون الأول ٢٠٢٠
٣	قائمة الدخل الشامل الموحدة للسنة المنتهية في ٣١ كانون الأول ٢٠٢٠
٤	قائمة التغيرات في حقوق الملكية الموحدة للسنة المنتهية في ٣١ كانون الأول ٢٠٢٠
٥	قائمة التدفقات النقدية الموحدة للسنة المنتهية في ٣١ كانون الأول ٢٠٢٠
٣٢-٦	إيضاحات حول القوائم المالية الموحدة للسنة المنتهية في ٣١ كانون الأول ٢٠٢٠

١٠٥١٨٠٧٢٨

تقرير مدقق الحسابات المستقل

السادة المساهمين المحترمين
شركة مسافات للنقل المتخصص
شركة مساهمة عامة محدودة
عمان - المملكة الاردنية الهاشمية

الرأي

لقد دققنا القوائم المالية الموحدة لشركة مسافات للنقل المتخصص (شركة مساهمة عامة محدودة) والمكونة من قائمة المركز المالي الموحدة كما في ٣١ كانون الأول ٢٠٢٠، وقائمة الدخل الشامل الموحدة وقائمة التغيرات في حقوق الملكية الموحدة وقائمة التدفقات النقدية الموحدة للسنة المنتهية بذلك التاريخ، والإيضاحات حول القوائم المالية الموحدة وملخصاً للسياسات المحاسبية الهامة.

برأينا، إن القوائم المالية الموحدة المرفقة تظهر بعدالة من كافة النواحي الجوهرية المركز المالي الموحد للشركة كما في ٣١ كانون الأول ٢٠٢٠، وأداءها المالي الموحد وتدفقاتها النقدية الموحدة للسنة المنتهية بذلك التاريخ وفقاً للمعايير الدولية لإعداد التقارير المالية.

أساس الرأي

لقد قمنا بالتدقيق وفقاً للمعايير الدولية للتدقيق. إن مسؤولياتنا وفقاً لهذه المعايير موضحة لاحقاً في تقريرنا ضمن فقرة مسؤولية المدقق حول تدقيق القوائم المالية الموحدة.

نحن مستقلون عن الشركة وفقاً لمتطلبات مجلس معايير السلوك الأخلاقي الدولية للمحاسبين "دليل قواعد السلوك الأخلاقي للمحاسبين المهنيين" والمتطلبات الأخلاقية ذات الصلة بتدقيقنا للقوائم المالية الموحدة، بالإضافة لإلتزامنا بالمسؤوليات الأخلاقية الأخرى، وفقاً لهذه المتطلبات.

في اعتقادنا أن أدلة التدقيق التي حصلنا عليها كافية وملئمة لتكون أساساً نعتمد عليها عند إبداء رأينا.

أمور التدقيق الأساسية

إن أمور التدقيق الهامة هي الأمور التي وفقاً لحكمنا المهني، لها الإهتمام الأكبر في تدقيقنا القوائم المالية الموحدة للسنة الحالية. إن هذه الأمور تم وضعها في الاعتبار في سياق تدقيقنا للقوائم المالية الموحدة ككل، ولتكوين رأينا حولها، وليس لغرض إبداء رأياً منفصلاً حول هذه الأمور.

نطاق التدقيق

كفاية مخصص الخسائر الائتمانية للذمم المدينة

شملت إجراءات التدقيق دراسة إجراءات الرقابة المستخدمة من قبل إدارة الشركة على عملية تحصيل الذمم التجارية ومراجعتنا لأعمار الذمم والتحصيلات في الفترة اللاحقة والضمانات المتعلقة بتلك الذمم ودراسة كفاية مخصص الخسائر الائتمانية المتوقعة للذمم التجارية وذلك من خلال تقييم فرضيات الإدارة.

ولقد قيمنا كفاية إفصاحات الشركة حول التقديرات المهمة للوصول لمخصص الخسائر الائتمانية للذمم التجارية.

بلغ رصيد الذمم التجارية المدينة وشيكات برسم التحصيل وشيكات في الصندوق مبلغ ٢,٨٣٥,٣٢٤ دينار أردني وقامت إدارة الشركة بتقدير قيمة مخصص الخسائر الائتمانية المتوقعة بمبلغ ٦٢٥,٤٤٩ دينار أردني كما في ٣١ كانون الأول ٢٠٢٠.

معلومات أخرى

إن الإدارة مسؤولة عن المعلومات الأخرى. تتضمن المعلومات الأخرى المعلومات في التقرير السنوي ولكن لا تتضمن القوائم المالية الموحدة وتقريرنا حولها.

إن رأينا حول القوائم المالية الموحدة لا يتضمن المعلومات الأخرى وإننا لا نبدي أي نوع من التأكيد حولها.

فيما يخص تدقيق القوائم المالية الموحدة، فإن مسؤوليتنا هي قراءة المعلومات الأخرى، بحيث نأخذ بالإعتبار فيما إذا كانت المعلومات الأخرى غير منسجمة بشكل جوهري مع القوائم المالية أو المعلومات التي تم التوصل إليها من خلال تدقيقنا أو في حال ظهر بأن في تلك المعلومات الأخرى أخطاء جوهريّة. وفي حال إستنتاجنا، بناء على العمل الذي قمنا به، بوجود خطأ جوهري في هذه المعلومات الأخرى، فإنه يتوجب علينا التقرير عن تلك الحقيقة، ولا يوجد أية أمور خاصة بهذا الموضوع يتوجب التقرير حولها.

مسؤوليات الإدارة والأشخاص المسؤولين عن الحوكمة عن القوائم المالية الموحدة

إن الإدارة مسؤولة عن إعداد وعدالة عرض هذه القوائم المالية الموحدة وفقاً للمعايير الدولية لإعداد التقارير المالية، وعن الرقابة الداخلية التي تراها ضرورية لإعداد قوائم مالية موحدة خالية من الأخطاء الجوهرية سواء كانت بسبب الإحتيال أو الخطأ.

عند إعداد القوائم المالية الموحدة، تكون الإدارة مسؤولة عن تقييم قدرة الشركة على الإستمرارية والإفصاح، عندما ينطبق ذلك عن أمور تتعلق بالإستمرارية وإستخدام أساس الإستمرارية في المحاسبة، ما لم توجد نية لدى الإدارة بتصفية الشركة أو إيقاف أعمالها أو عدم وجود بديل واقعي غير ذلك.

الأشخاص المسؤولين عن الحوكمة مسؤولين عن الإشراف على إعداد التقارير المالية للشركة.

مسؤولية المدقق حول تدقيق القوائم المالية الموحدة

إن أهدافنا هي الحصول على تأكيد معقول فيما إذا كانت القوائم المالية الموحدة ككل خالية من التحريفات الجوهرية، سواءاً كانت بسبب الإحتيال أو الخطأ، وإصدار تقريرنا الذي يتضمن رأينا حولها. التأكيد المعقول هو مستوى عال من التأكيد، ولكنه ليس ضماناً بأن التدقيق الذي قمنا به وفقاً للمعايير الدولية للتدقيق سوف يكتشف دائماً أي خطأ جوهري إن وجد، إن التحريفات يمكن أن تنشأ عن الإحتيال أو الخطأ، وتعتبر جوهرية إذا كانت بشكل فردي أو إجمالي يمكن أن تؤثر بشكل معقول على القرارات الاقتصادية المتخذة من قبل مستخدمي هذه القوائم المالية الموحدة.

كجزء من عملية التدقيق وفقاً لمعايير التدقيق الدولية، نقوم بممارسة الحكم المهني والمحافظة على تطبيق مبدأ الشك المهني في جميع نواحي التدقيق، بالإضافة إلى:

- تحديد وتقييم مخاطر الأخطاء الجوهرية في القوائم المالية الموحدة، سواءاً كانت ناشئة عن إحتيال أو خطأ، وكذلك تصميم وتنفيذ إجراءات التدقيق ملائمة تستجيب لتلك المخاطر، والحصول على أدلة تدقيق كافية ومناسبة لتوفر أساساً لرأينا. إن خطر عدم إكتشاف أخطاء جوهرية ناتجة عن إحتيال أعلى من الخطر الناتج عن الخطأ، كما أن الإحتيال قد يشتمل على التواطؤ، التزوير، الحذف المتعمد، التحريفات، أو تجاوز لأنظمة الرقابة الداخلية.
- الحصول على فهم لأنظمة الرقابة الداخلية ذات الصلة بالتدقيق لغايات تصميم إجراءات تدقيق ملائمة في ظل الظروف القائمة، وليس لغرض إبداء رأي حول مدى فعالية أنظمة الرقابة الداخلية في الشركة.
- تقييم مدى ملائمة السياسات المحاسبية المستخدمة ومدى معقولية التقديرات المحاسبية والإيضاحات ذات العلاقة المعدة من قبل الإدارة.
- الإستنتاج عن مدى ملائمة إستخدام الإدارة لأساس الإستمرارية في المحاسبة، وإستناداً إلى أدلة التدقيق التي تم الحصول عليها، فيما إذا كان هنالك وجود لعدم تيقن جوهري ذا صلة بأحداث أو ظروف يمكن أن تثير شكوكاً جوهريّة حول قدرة الشركة على الإستمرارية كمنشأة مستمرة. فإذا إستنتاجنا عدم وجود تيقن جوهري، فنحن مطالبون أن نلفت الإنتباه في تقرير المدقق إلى الإيضاحات ذات الصلة الواردة في القوائم المالية الموحدة، أو إذا كان الإفصاح عن هذه المعلومات غير كافياً، فإننا سوف نقوم بتعديل رأينا. إستنتاجاتنا تعتمد على أدلة التدقيق التي تم الحصول عليها حتى تاريخ تقرير المدقق. ومع ذلك، فإنه من الممكن أن تتسبب أحداث أو ظروف مستقبلية في توقف الشركة عن الإستمرار كمنشأة مستمرة.
- تقييم العرض العام والشكل والمحتوى للقوائم المالية الموحدة بما فيها الإيضاحات وفيما إذا كانت القوائم المالية الموحدة تمثل المعاملات والأحداث بشكل يحقق العرض العادل.
- الحصول على أدلة تدقيق كافية وملائمة حول المعلومات المالية للمنشآت أو أنشطة الأعمال ضمن المجموعة لإبداء رأي حول القوائم المالية الموحدة. نحن مسؤولون عن التوجيه والإشراف والإنجاز على تدقيق المجموعة. نحن نبقي مسؤولين بالمطلق عن تقرير التدقيق.



- لقد تواصلنا مع الأشخاص المسؤولين عن الحوكمة فيما يتعلق بنطاق وتوقيت التدقيق المخطط له وملاحظات التدقيق الهامة، بما في ذلك أية نقاط ضعف هامة في نظام الرقابة الداخلية نحددها خلال تدقيقنا.
 - لقد زدنا أيضاً الأشخاص المسؤولين عن الحوكمة بتصريح حول التزامنا بمتطلبات السلوك المهني المتعلقة بالاستقلالية، وإبلاغهم عن جميع العلاقات والأمور الأخرى التي من الممكن أن تؤثر على استقلاليتنا وكذلك الإجراءات الوقائية إن وجدت.
- من تلك الأمور التي تم إيصالها إلى الأشخاص المسؤولين عن الحوكمة، قمنا بتحديد الأمور الأكثر أهمية في تدقيق القوائم المالية الموحدة للسنة الحالية وهي بالتالي أمور التدقيق الأساسية. نقوم بوصف هذه الأمور في تقريرنا إلا إذا كان هنالك قانون أو تشريع يحول دون الإفصاح عن ذلك الأمر، أو في حالات نادرة جداً، والتي نقرر بها عدم الإفصاح عن ذلك الأمر في تقريرنا، لوجود آثار سلبية متوقع أن تفوق المنفعة العامة من تلك الإفصاحات.

تقرير حول المتطلبات القانونية والتشريعية الأخرى

تحتفظ الشركة بسجلات محاسبية منتظمة بصورة أصولية، وإن القوائم المالية الموحدة المدققة والبيانات المالية الواردة في تقرير مجلس الإدارة متفقة معها ونوصي الهيئة العامة بالمصادقة عليها.

طلال أبوغزاله وشركاه الدولية



عزيز عبدالقادر
(إجازة رقم ٨٦٧)

عمان في ١١ شباط ٢٠٢١

شركة مسافات للنقل المتخصص
شركة مساهمة عامة محدودة
عمّان - المملكة الأردنية الهاشمية

قائمة المركز المالي الموحدة كما في ٣١ كانون الأول ٢٠٢٠

٢٠١٩	٢٠٢٠	إيضاحات	الموجودات
دينار أردني	دينار أردني		
			الموجودات غير المتداولة
٢٢,٣٤٩,٦٦٩	٢٠,٩٨٥,٣٤٣	٣	ممتلكات ومعدات
١,٤٧٤,١٦٠	١,٤١٢,٠١٤	٤	إستثمارات في شركات زميلة
١٠٧,٤٢٥	١٤٩,٤٣٣	٥	موجودات مالية بالقيمة العادلة من خلال الدخل الشامل الآخر
٢٣,٩٣١,٢٥٤	٢٢,٥٤٦,٧٩٠		مجموع الموجودات غير المتداولة
			الموجودات المتداولة
٣٣١,١٣٤	٣٩٣,٨٦٤	٦	مخزون
٢,٧٠٦,٢٠٤	٤,٣٨١,٩١٨	٧	ذمم أطراف ذات علاقة مدينة
٢,٢٠١,٠٠٠	١,٦٩١,٨٢٨	٧	شيكات برسم التحصيل - أطراف ذات علاقة
٦٧٣,٤٢٢	٧٩٩,١٤٧	٨	أرصدة مدينة أخرى
٣,٨٦٦,٨٤٠	٢,٢٠٩,٨٧٥	٩	ذمم تجارية مدينة
٤٩,٩٦٦	١٨١,٨٩١		حسابات جارية لدى البنوك
٩,٨٢٨,٥٦٦	٩,٦٥٨,٥٢٣		مجموع الموجودات المتداولة
٣٣,٧٥٩,٨٢٠	٣٢,٢٠٥,٣١٣		مجموع الموجودات

إن الإيضاحات المرفقة تشكل جزءاً لا يتجزأ من هذه القوائم المالية

شركة مسافات للنقل المتخصص
شركة مساهمة عامة محدودة
عمان - المملكة الأردنية الهاشمية

قائمة المركز المالي الموحدة كما في ٣١ كانون الأول ٢٠٢٠

٢٠١٩	٢٠٢٠	إيضاحات	حقوق الملكية والمطلوبات
دينار أردني	دينار أردني		حقوق الملكية
١٨,٥٠٠,٠٠٠	١٨,٥٠٠,٠٠٠		رأس المال المصرح والمكتتب به والمدفوع
١,٢٩٠,٧٨٨	١,٣٢٢,٤٥٧	١٠	إحتياطي اجباري
١,١٥٦,٧٣١	١,١٨٨,٤٠٠	١١	إحتياطي اختياري
			حصة في التغير في القيمة العادلة لاستثمارات في موجودات
(١٤٧,٨٤٧)	(١٥١,٦٢١)		مالية بالقيمة العادلة من خلال الدخل الشامل الآخر
			حصة في التغير في القيمة العادلة لاستثمارات في موجودات
(٤٦,٦٩١)	(٤٩,١٣٨)		مالية بالقيمة العادلة من خلال الدخل الشامل الآخر - شركات زميلة
١,٠٥٥,٥٥٥	١,١٧٥,٤٨٠	٢١	أرباح محتفظ بها
٢١,٨٠٨,٥٣٦	٢١,٩٨٥,٥٧٨		المجموع قبل الحقوق غير المسيطرة
١,٢٩٦	١,٤٣١		حقوق غير مسيطرة
٢١,٨٠٩,٨٣٢	٢١,٩٨٧,٠٠٩		مجموع حقوق الملكية
			المطلوبات
			المطلوبات غير المتداولة
١٤١,١٩٢	١٥١,٣٣٧	١٢	إلتزامات عقود إيجار
١٨١,٠٤٢	١,٠١٧,٠٩٠	١٣	قروض - الجزء غير المتداول
٣٠,٠٠٠	-		شيكات مؤجلة الدفع - الجزء غير المتداول
٤,٦١١	٧,٨١٥		مخصص مكافأة نهاية الخدمة
٣٥٦,٨٤٥	١,١٧٦,٢٤٢		مجموع المطلوبات غير المتداولة
			المطلوبات المتداولة
١,٥٩١,٤٨٣	٩٨٦,٣٦٣		ذمم تجارية دائنة
١,٨٣٩,٥٩٠	١,٦٢٥,٩٢٧	١٤	أرصدة دائنة أخرى
١,١٢٠,٩٣٤	١,٠١٨,٦٣٨		شيكات مؤجلة الدفع
٢٦,٦٧٤	٢٦,٦٤٥	٧	ذمم أطراف ذات علاقة دائنة
٣٢٥,٠٧٣	٢١٦,٨٦٧	١٢	إلتزامات عقود إيجار
٦٩٦,٠٠٠	١,٢١١,٣٣٨	١٣	قروض - الجزء المتداول
٥,٩٩٣,٣٨٩	٣,٩٥٦,٢٨٤	١٥	بنوك دائنة
١١,٥٩٣,١٤٣	٩,٠٤٢,٠٦٢		مجموع المطلوبات المتداولة
١١,٩٤٩,٩٨٨	١٠,٢١٨,٣٠٤		مجموع المطلوبات
٣٣,٧٥٩,٨٢٠	٣٢,٢٠٥,٣١٣		مجموع حقوق الملكية والمطلوبات

إن الإيضاحات المرفقة تشكل جزءاً لا يتجزأ من هذه القوائم المالية

شركة مسافات للنقل المتخصص
شركة مساهمة عامة محدودة
عمان - المملكة الأردنية الهاشمية

قائمة الدخل الشامل الموحدة للسنة المنتهية في ٣١ كانون الأول ٢٠٢٠

٢٠١٩	٢٠٢٠	إيضاحات	
دينار أردني	دينار أردني		
٢٢,٥٤٢,٠٦٢	١٧,٦٨١,٣١٤	١٦	الإيرادات
(٢٠,٣٧٤,١٢١)	(١٦,٢٠٣,٦٩٢)	١٧	التكلفة
١٠٤,٩٤٧	١٤,٣٨٨	١٨	محطة الوقود بالصافي
٢,٢٧٢,٨٨٨	١,٤٩٢,٠١٠		مجمول الربح
٧٢٣,١٧١	٥٢٩,٤٤٧	١٩	إيرادات أخرى بالصافي
(١,٢٥١,٠٢٤)	(١,٠٥٠,٠٢٧)	٢٠	مصاريف إدارية
(٦٨٩,٧٣٤)	(٥٩٦,٦٥٧)		تكاليف تمويل
(٤٨,٨٩٧)	(٩٥,٦٢٤)	٤	حصة في نتائج أعمال شركات زميلة
١,٠٠٦,٤٠٤	٢٧٩,١٤٩		الربح قبل الضريبة
(٢٢٦,٧٦٠)	(٨٢,٤٦٢)	١٤	مخصص ضريبة الدخل
(١١,٣٣٨)	(٤,١٢٣)		مساهمة وطنية
-	(٩,١٦٦)		ضريبة دخل مدفوعة عن سنوات سابقة
٧٦٨,٣٠٦	١٨٣,٣٩٨		الربح
			دخل شامل آخر
(١٧,٢٢٧)	(٣,٧٧٤)		حصة في التغير في القيمة العادلة لاستثمارات في موجودات مالية بالقيمة العادلة من خلال الدخل الشامل
١٢٩	(٢,٤٤٧)		حصة في التغير في القيمة العادلة لاستثمارات في موجودات مالية بالقيمة العادلة من خلال الدخل الشامل - شركات زميلة
٧٥١,٢٠٨	١٧٧,١٧٧		مجموع الدخل الشامل
			الربح ويعزى إلى:
٧٦٨,٣١٢	١٨٣,٢٦٣		مساهمي الشركة الأم
(٦)	١٣٥		حقوق غير مسيطرة
٧٦٨,٣٠٦	١٨٣,٣٩٨		المجموع
			مجموع الدخل الشامل ويعزى إلى:
٧٥١,٢١٤	١٧٧,٠٤٢		مساهمي الشركة الأم
(٦)	١٣٥		حقوق غير مسيطرة
٧٥١,٢٠٨	١٧٧,١٧٧		المجموع
١٨,٥٠٠,٠٠٠	١٨,٥٠٠,٠٠٠		المتوسط المرجح للأسهم خلال السنة
-/٠٤٢ دينار أردني	-/٠١٠ دينار أردني		حصة السهم الأساسية من الربح

إن الإيضاحات المرفقة تشكل جزءاً لا يتجزأ من هذه القوائم المالية

شركة مسافات للنقل المتخصصة
شركة مساهمة عامة محدودة
صفان - المملكة الأردنية الهاشمية

قائمة التغيرات في حقوق الملكية الموحدة للسنة المنتهية في ٣١ كانون الأول ٢٠٢٠

الجمالي	حقوق غير مسيطرة	المجموع قبل	حصة في التغير في القيمة				إجمالي إختياري	إجمالي إجباري	رأس عمل	
			للمادة لاستثمارات في	للمادة لمالية بقيمة المعاملة	موجبات مالية بقيمة المعاملة	من خلال النقل التام	من خلال النقل التام الأخر			
بيتر أرشي	بيتر أرشي	بيتر أرشي	بيتر أرشي	بيتر أرشي	بيتر أرشي	بيتر أرشي	بيتر أرشي	بيتر أرشي	بيتر أرشي	بيتر أرشي
٢١,١٢٣,٦٢٤	١,٣٠٢	٢١,١٢٤,٩٢٦	١,٠٣٧,٧٣١	(٤١,٨٦٠)	(١٣,٠١٢)	١,٠٢٢,٥٢٤	١,١٨٩,٥٠٧	١٨,٥٠٠,٠٠٠		٢٠١٩ رصيد ١ كانون الثاني
(٥٥٥,٠٠٠)	-	(٥٥٥,٠٠٠)	(٥٥٥,٠٠٠)	-	-	-	-	-	-	أرباح موزعة
٧٦٨,٣٠١	(١)	٧٦٨,٣١٢	٧٦٨,٣١٢	-	-	-	-	-	-	النقل التام
(١٧,٠٩٨)	-	(١٧,٠٩٨)	-	١٢٩	(١٧,٢٢٧)	-	-	-	-	التغير في القيمة المعاملة
-	-	-	(١٩٥,٤٨٨)	-	-	٩٤,٢٠٧	١٠١,٢٨١	-	-	إجماليات
٢١,٨٠٩,٨٣٢	١,٢٩٩	٢١,٨٠٨,٥٣١	١,٠٥٥,٥٥٥	(٤١,٩٩١)	(١٤٧,٨٤٧)	١,١٥٦,٧٢١	١,٢٩٠,٧٨٨	١٨,٥٠٠,٠٠٠		٢٠١٩ رصيد ٣١ كانون الأول
١٨٣,٣٩٨	١٣٥	١٨٣,٦٢٣	١٨٣,٦١٣	-	-	-	-	-	-	النقل التام
(٢١,٢٢١)	-	(٢١,٢٢١)	-	(٢,٤٤٧)	(٢,٧٧٤)	-	-	-	-	التغير في القيمة المعاملة
-	-	-	(١٢,٣٢٨)	-	-	٢١,٦٦٩	٢١,٦٦٩	-	-	إجماليات
٢١,٩٨٧,٠٠٩	١,٤٣١	٢١,٩٨٥,٥٧٨	١,١٧٥,٤٨٠	(٤٤,١٣٨)	(١٥١,١٢١)	١,١٨٨,٤٠٠	١,٣٢٢,٤٥٧	١٨,٥٠٠,٠٠٠		٢٠٢٠ رصيد ٣١ كانون الأول

إن الإيضاحات المرفقة تشكل جزءاً لا يتجزأ من هذه القوائم المالية

شركة مسافات للنقل المخصص
شركة مساهمة عامة محدودة
عمان - المملكة الأردنية الهاشمية

قائمة التدفقات النقدية الموحدة للسنة المنتهية في ٣١ كانون الأول ٢٠٢٠

٢٠١٩	٢٠٢٠	
دينار أردني	دينار أردني	التدفقات النقدية من الأنشطة التشغيلية
١,٠٠٦,٤٠٤	٢٧٩,١٤٩	الربح قبل الضريبة
		تعديلات لـ :
٣,٣٤٥,٧٥٢	٢,٥٩٦,٠٩٥	إستهلاكات
(٤٤٣,٤٤٧)	(٣٠٤,٩٠٧)	أرباح بيع ممتلكات ومعدات
٣٦,٠٠٠	٢٧,٠٠٠	مخزون راكد
٦٩,٩٦٠	٤٥,٠٠٠	خسائر إئتمانية متوقعة
٤٨,٨٩٧	٩٥,٦٢٤	حصة في نتائج أعمال شركات زميلة
		التغير في الموجودات والمطلوبات التشغيلية:
٤٩,٨٢٥	(٨٩,٧٣٠)	مخزون
(٤)	(١,٦٧٥,٧١٤)	ذمم أطراف ذات علاقة مدينة
٢٠٥,٩٧٣	٥٠٩,١٧٢	شيكات برسم التحصيل - أطراف ذات علاقة
١٠١,٥٠٠	(١٢٥,٧٢٥)	أرصدة مدينة أخرى
(١,١٦٠,٠٣٣)	١,٦١١,٩٦٥	ذمم تجارية مدينة
(٩٣١,٧٣٦)	(١٣٢,٢٩٦)	شيكات موجلة الدفع
(١٧,٠٢٠)	٣,٢٠٤	مخصص مكافأة نهاية الخدمة
(٢,١٩٨)	(٢٩)	ذمم أطراف ذات علاقة دائنة
(٢٧٧,٧٧٥)	(٦٠٥,١٢٠)	ذمم تجارية دائنة
٣١٠,٨٧٥	(٦٧,٤٢٤)	أرصدة دائنة أخرى
٢,٣٤٢,٩٧٣	٢,١٦٦,٢٦٤	
(٢١٤,٤٣٢)	(٢٤١,٩٩٠)	ضريبة دخل مدفوعة
٢,١٢٨,٥٤١	١,٩٢٤,٢٧٤	صافي النقد من الأنشطة التشغيلية
		التدفقات النقدية من الأنشطة الإستثمارية
-	(٤٥,٧٨٢)	موجودات مالية بالقيمة العادلة من خلال الدخل الشامل الآخر
(١,٤٠٦,٥٦٧)	(١,٤٥٠,١٥٥)	شراء ممتلكات ومعدات
٧٨١,٩٥٧	٥٢٣,٢٩٣	المتحصل من بيع ممتلكات ومعدات
(٢٥,٠٠٠)	(٣٥,٩٢٥)	إستثمارات في شركات زميلة
(٦٤٩,٦١٠)	(١,٠٠٨,٥٦٩)	صافي النقد من الأنشطة الإستثمارية
		التدفقات النقدية من الأنشطة التمويلية
(٥٥٥,٠٠٠)	-	أرباح موزعة على المساهمين
(١٥٩,٢٩٢)	(٩٨,٠٦١)	إلتزامات عقود إيجار
(٧٧٠,٠٠٠)	١,٣٥١,٣٨٦	قروض
٢٣,٤٢٨	(٢,٠٣٧,١٠٥)	بفوك دائنة
(١,٤٦٠,٨٦٤)	(٧٨٣,٧٨٠)	صافي النقد من الأنشطة التمويلية
١٨,٠٦٧	١٣١,٩٢٥	صافي التغير في النقد والنقد المعادل
٣١,٨٩٩	٤٩,٩٦٦	النقد والنقد المعادل في بداية السنة
٤٩,٩٦٦	١٨١,٨٩١	النقد والنقد المعادل في نهاية السنة

إن الإيضاحات المرفقة تشكل جزءاً لا يتجزأ من هذه القوائم المالية

شركة مسافات للنقل المتخصص
شركة مساهمة عامة محدودة
عمان - المملكة الأردنية الهاشمية

إيضاحات حول القوائم المالية للسنة المنتهية في ٣١ كانون الأول ٢٠٢٠

١. الوضع القانوني والنشاط

– فيما يلي بيان الوضع القانوني والنشاط للشركة الأم والشركات التابعة:

اسم الشركة	الصفة القانونية	وزارة الصناعة والتجارة	تاريخ التسجيل لدى	رقم السجل	غليات الشركة الرئيسية
مسافات النقل المتخصص	مساهمة عامة محدودة	٦ آذار ٢٠٠٦	٣٩١		ممارسة أعمال النقل المتخصص للمواد الإنشائية والخرسانة الجاهزة والبضائع والنفط الخام ومشتقاته والمواد الكيماوية السائلة والزيوت.
الأردنية للكمالرات وتوريد المعدات والأليات الإنشائية	ذات مسؤولية محدودة	٢٩ تشرين الثاني ١٩٩٥	٤١٩٥		تجارة المعدات الإنشائية وإستخراج الحصنة والرمل بكافة أنواعها والتمديد واقامة وإدارة الكمالرات لغليات الشركة.
شركة مسافات لتأجير السيارات السياحية	ذات مسؤولية محدودة	١٨ كانون الأول ٢٠١٤	٢٩٠٤٤		بيع وشراء السيارات الجديدة والمستعملة وخدمات توصيل الزبائن وخدمات تأجير سيارات سياحية

– تم إقرار القوائم المالية من قبل مجلس إدارة الشركة في جلسته المنعقدة بتاريخ ١١ شباط ٢٠٢١، وتتطلب هذه القوائم المالية موافقة الهيئة العامة للمساهمين.

٢. أسس إعداد القوائم المالية والسياسات المحاسبية الهامة

١-٢ أسس إعداد القوائم المالية

– الإطار العام لإعداد القوائم المالية

تم إعداد هذه القوائم المالية وفقاً للمعايير الدولية لإعداد التقارير المالية.

– أسس القياس المستخدمة في إعداد القوائم المالية

تم إعداد القوائم المالية استناداً إلى طريقة التكلفة التاريخية باستثناء بعض البنود التي تم قياسها باستخدام طرق أخرى غير طريقة التكلفة التاريخية.

– العملة الوظيفية وعملة العرض

تم عرض القوائم المالية بالدينار الأردني والذي يمثل العملة الوظيفية للمنشأة.

٢-٢ استخدام التقديرات

- عند إعداد القوائم المالية تقوم الإدارة بلجتهادات وتقديرات وإفتراضات تؤثر في تطبيق السياسات المحاسبية ومبالغ الموجودات والمطلوبات والإيرادات والمصاريف، وإن النتائج الفعلية قد تختلف عن هذه التقديرات.
- يتم الاعتراف بالتغيرات في التقديرات المحاسبية في الفترة التي تم فيها تغيير التقديرات والسنوات القادمة التي تتأثر بذلك التغيير.
- إن الأمثلة حول استخدام التقديرات هي الخسائر الانتمائية المتوقعة، تقادم المخزون، الأعمار الإنتاجية للممتلكات والمعدات القابلة للإستهلاك، المخصصات، وأية قضايا مقامة ضد المنشأة.

٢-٢ معايير و تفسيرات أصدرت و سارية المفعول

رقم المعيار أو التفسير	البيان	تاريخ النفاذ
تعديلات على IAS (١) و IAS (٨) تعريف الأهمية النسبية	توفر التعديلات تعريف جديد للأهمية النسبية حيث تعتبر المعلومات جوهرية إذا كان من المعقول أن يؤثر حذفها أو تحريفها أو حجبها على القرارات التي يتخذها المستخدمون الأساسيون للقوائم المالية ذات الغرض العام على أساس تلك القوائم المالية التي توفر معلومات مالية حول وحدة تقرير مالي محددة. وتوضح التعديلات على أن الأهمية النسبية ستعتمد على طبيعة المعلومات أو حجمها أو كليهما ويعد الخطأ في المعلومات أمراً هاماً إذا كان من المتوقع بدرجة معقولة أن يؤثر على القرارات التي يتخذها المستخدمون الأساسيون.	١ كانون ثاني ٢٠٢٠
تعديلات على IFRS (٣) تعريف الأعمال	توضح التعديلات أنه تعتبر الأعمال أعمالاً تجارية إذا تضمنت على الأقل على مدخلات وآلية موضوعية تسهم بشكل كبير في القدرة على إنشاء المخرجات، كما توضح أن الأعمال يمكن أن توجد دون ضرورة وجود المخرجات.	١ كانون ثاني ٢٠٢٠
الإطار المفاهيمي للتقرير المالي (معدل)	يتضمن الإطار المفاهيمي تعريفات تستند لها كافة متطلبات المعايير الدولية للتقرير المالي (تعريف الأصل، الإلتزام، الدخل، المصروف، أهداف القوائم المالية ذات الغرض العام ...) الإطار المعدل يحسن من هذه التعريفات.	١ كانون ثاني ٢٠٢٠
تعديلات على IFRS (٩) و IAS (٣٩) و IFRS (٧) إحلال معدل الفائدة المرجعي	توفر هذه التعديلات بعض الإعفاءات تتعلق بإعادة صياغة معيار سعر الفائدة بين البنوك، تتعلق الإعفاءات بحاسبة التحوط، إن إعادة صياغة معدل الفائدة بين البنوك ينبغي أن لا يتسبب بشكل عام في إنهاء محاسبة التحوط.	١ كانون ثاني ٢٠٢٠
تعديلات على IFRS (١٦) إمميزات الإيجار المتعلقة بكوفيد - ١٩	تم تعديل المعيار الدولي للتقرير المالي (١٦) لمعالجة إمميزات الإيجار للمستأجرين الناتجة عن وباء كوفيد - ١٩، والتي تستوفي الخصائص التالية: أ. يؤدي التغيير في مدفوعات الإيجار إلى التعديل في عقد الإيجار الذي يماثل إلى حد كبير أو أقل من مقابل الإيجار الذي يسبق التغيير مباشرة. ب. التخفيض هو مدفوعات الإيجار وبحيث لا يؤثر إلا على المدفوعات المستحقة في أو قبل ٣٠ يونيو ٢٠٢١ ج. لا يوجد تغيير جوهري في الشروط والأحكام الأخرى.	١ حزيران ٢٠٢٠

إيضاحات حول القوائم المالية للسنة المنتهية في ٣١ كانون الأول ٢٠٢٠

معايير وتفسيرات أصدرت ولم تصبح سارية المفعول بعد

رقم المعيار أو التفسير	البيان	تاريخ النفاذ
تعديلات على IFRS (١) تبني المعايير الدولية لإعداد التقارير المالية للمرة الأولى.	تمديد الإعفاء الاختياري الذي يسمح للشركة التابعة أن تصبح متبنيه للمعايير الدولية لإعداد التقارير المالية لأول مرة بعد الشركة الأم لقياس فروقات الترجمة المترجمة باستخدام المبالغ التي أبلغت عنها الشركة الأم، بناءً على تاريخ انتقال الشركة الأم إلى المعايير الدولية لإعداد التقارير المالية. اختيار مماثل متاح للشركة الزميلة أو المشروع المشترك.	١ كانون ثاني ٢٠٢٢ أو بعد.
تعديلات على IFRS (٣) دمج الأعمال.	تهدف التعديلات إلى تحديث مرجع للإطار المفاهيمي دون تغيير في المتطلبات المحاسبية للمعيار الدولي لإعداد التقارير المالية رقم (٣) دمج الأعمال.	١ كانون ثاني ٢٠٢٢ أو بعد.
تعديلات على IFRS (٤), IFRS (٧), IFRS (٩), IFRS (١٦), IAS (٣٩).	إصلاح معيار سعر الفائدة - المرحلة (٢) توفر التعديلات إعفاءات مؤقتة تتناول آثار التقارير المالية عندما يتم استبدال سعر فائدة معروض بين البنوك (IBOR) بسعر فائدة بديل شبه خالٍ من المخاطر (RFR). تتضمن التعديلات وسيلة عملية تتطلب إجراء تغييرات تعاقدية أو تغييرات في التدفقات النقدية التي يتطلبها الإصلاح بشكل مباشر، ليتم التعامل معها كمتغيرات في سعر الفائدة المتغير، بما يعادل الحركة في سعر الفائدة في السوق. إن السماح باستخدام هذه الوسيلة العملية هو شرط أن يتم الانتقال من (IBOR) إلى (RFR) على أساس معادل إقتصادي مع عدم حدوث نقل للقيمة.	١ كانون ثاني ٢٠٢١ أو بعد.
تعديلات على IFRS (٩) التحسينات على المعايير الدولية لإعداد التقارير المالية ٢٠١٨ - ٢٠٢٠.	التعديلات توضح الرسوم التي على المنشأة تضمينها عند تطبيق فحص "١٠%" في تقييم فيما إذا تم عدم الاعتراف في المطلوب المالي.	١ كانون ثاني ٢٠٢٢ أو بعد.
تعديلات على IFRS (١٠) و IAS (٢٨).	تعالج التعديلات التضارب بين IFRS (١٠) و IAS (٢٨) في التعامل عند فقدان السيطرة على شركة تابعة تم بيعها أو المساهمة في شركة زميلة أو مشروع مشترك.	تاريخ السريان إلى أجل غير مسمى.
IFRS (١٧) عقود التأمين.	يحل المعيار الدولي لإعداد التقارير المالية رقم (١٧) محل المعيار الدولي لإعداد التقارير المالية رقم (٤) حيث يتطلب قياس مطلوبات التأمين عند القيمة الحالية للوفاء بها ويوفر نهجاً أكثر إتساقاً للقياس والعرض لجميع عقود التأمين.	١ كانون ثاني ٢٠٢٣ أو بعد.
تعديلات على IAS (١) عرض القوائم المالية.	التعديلات بخصوص تصنيف المطلوبات إلى مطلوبات متداولة ومطلوبات غير متداولة.	١ كانون ثاني ٢٠٢٣ أو بعد.

إيضاحات حول القوائم المالية للسنة المنتهية في ٣١ كانون الأول ٢٠٢٠

رقم المعيار أو التفسير	البيان	تاريخ النفاذ
تعديلات على IAS (١٦) الممتلكات والآلات والمعدات.	التعديل بخصوص منع الشركة من تخفيض كلفة الممتلكات والآلات والمعدات بالمبالغ المستلمة من بيع البنود المنتجة خلال قيام الشركة بتجهيز الأصل للاستخدام المقصود. بحيث تعترف المنشأة بعائدات بيع تلك البنود وتكاليف إنتاج تلك البنود في قائمة الدخل.	١ كانون ثاني ٢٠٢٢ أو بعد.
تعديلات على IAS (٣٧) المخصصات، والأصول والإلتزامات المحتملة.	التعديل بخصوص تحديد أي من الكلف التي يجب تضمينها عند تقدير المنشأة فيما إذا كان العقد سوف يحقق خسارة.	١ كانون ثاني ٢٠٢٢ أو بعد.

٤-٢ ملخص للسياسات المحاسبية الهامة

- أسس توحيد القوائم المالية

- تضم القوائم المالية الموحدة القوائم المالية للمنشأة الأم (شركة مسافات للنقل المتخصص) والمنشآت التابعة التالية التي تسيطر عليها:

نسبة الملكية		اسم المنشأة
٢٠١٩	٢٠٢٠	
%	%	
١٠٠	١٠٠	شركة مسافات لتأجير السيارات السياحية
١٠٠	١٠٠	الشركة الأردنية للكمبيوترات وتوريد المعدات والآليات الثقيلة

- يفترض وجود السيطرة عندما يكون للمستثمر التعرض لـ أو الحق في العوائد المتغيرة والناجمة عن العلاقة مع الجهة المستثمر بها، وإليه المقدرة على التأثير على هذه العوائد من خلال سلطته على الجهة المستثمر بها، باستثناء بعض الظروف الاستثنائية عندما يمكن إثبات أن هذه الملكية لا تمثل سيطرة.

- يتم استبعاد الأرصدة والمعاملات والدخل والمصاريف الداخلية بين المجموعة (المنشأة الأم والمنشآت التابعة) بالكامل.

- تمثل الحقوق غير المسيطرة حقوق ملكية في منشأة تابعة غير منسوبة بشكل مباشر أو غير مباشر إلى المنشأة الأم.

- عندما تفقد المنشأة الأم السيطرة على منشأة تابعة، فإنها تقوم بإلغاء الاعتراف بموجودات ومطلوبات المنشأة التابعة والحقوق غير المسيطرة ذات الصلة وغيرها من حقوق الملكية، يتم إثبات أي أرباح أو خسائر ناتجة عن فقدان السيطرة في قائمة الدخل الشامل. يتم قياس الحصة المتبقية بعد فقدان السيطرة بالقيمة العادلة.

- الممتلكات والمعدات

- يتم الاعتراف مبدئياً بالممتلكات والمعدات بالتكلفة التي تمثل سعر الشراء مضافاً إليه أي تكاليف أخرى تم تحميلها على نقل الممتلكات والمعدات إلى الموقع وتحقيق الشروط اللازمة لها لتعمل بالطريقة التي ترغبها الإدارة.

- بعد الاعتراف المبدئي، يتم تسجيل الممتلكات والمعدات في قائمة المركز المالي بالتكلفة مطروحاً منها الإستهلاك المتراكم وأي خسائر تدني متراكمة في القيمة، أما الأراضي فلا تستهلك.

إيضاحات حول القوائم المالية الموحدة للسنة المنتهية في ٣١ كانون الأول ٢٠٢٠

- يتم الاعتراف بالإستهلاك في كل فترة كمصروف. ويتم احتساب الإستهلاك على أساس القسط الثابت والذي يتوقع إستهلاك المنافع الاقتصادية المستقبلية المتوقعة لهذه الموجودات خلال العمر الإنتاجي لها باستخدام النسب السنوية التالية:

نسبة الإستهلاك	الفئة
%	
١٥-٥	سيارات و خلاطات
١٠-٧	مباني جاهزة وهناجر
٢٥-٥	محطة الوقود
١٥	أجهزة كهربائية وأجهزة وبرامج كمبيوتر
١٢	عدد وأدوات
١٠	أثاث

- تتم مراجعة الأعمار الإنتاجية المقدرة في نهاية كل سنة، وأي تغيير في التقديرات يتم تأثيره في الفترات اللاحقة.
- يتم إجراء اختبار لتدني القيمة التي تظهر بها الممتلكات والمعدات في قائمة المركز المالي عند ظهور أي أحداث أو تغييرات في الظروف تظهر أن هذه القيمة غير قابلة للاسترداد. في حال ظهور أي مؤشر لتدني القيمة، يتم احتساب خسائر تدني تبعاً لسياسة تدني قيمة الموجودات.
- عند أي استبعاد لاحق للممتلكات أو المعدات فإنه يتم الاعتراف بقيمة المكاسب أو الخسارة الناتجة، التي تمثل الفرق ما بين صافي عوائد الاستبعاد والقيمة التي تظهر بها هذه الممتلكات أو المعدات في قائمة المركز المالي، ضمن الربح أو الخسارة.
- يتم تحميل المبالغ التي تدفع لإنشاء الممتلكات أو المعدات بداية إلى حساب مشاريع قيد التنفيذ. وعندما يصبح المشروع جاهزاً للاستخدام يتم نقله إلى البند الخاص به من ضمن الممتلكات والمعدات.

تدني قيمة الموجودات الغير المالية

- في تاريخ كل قائمة مركز مالي، تقوم الإدارة بمراجعة القيمة التي تظهر بها الموجودات غير المالية (الممتلكات والألات والمعدات والممتلكات الاستثمارية) في قائمة المركز المالي، لتحديد فيما إذا كان هناك أي مؤشرات تدل على تدني قيمة هذه الموجودات.
- في حالة ظهور أي مؤشرات تدني، يتم تقدير القيمة القابلة للإسترداد للموجودات لتحديد مدى خسارة التدني، وهي القيمة التي تتجاوز بها القيمة التي يظهر بها الموجود في قائمة المركز المالي قيمته القابلة للإسترداد. وتمثل القيمة القابلة للإسترداد قيمة الموجود العادلة مطروحاً منها تكاليف البيع أو قيمة المنفعة في الموجود أيهما أكبر. القيمة العادلة للموجود هي القيمة التي من الممكن تبادل الموجود عندها ما بين أطراف على علم وراغبة بالتفاوض على أساس تجاري. وقيمة المنفعة في الموجود هي القيمة الحالية للتدفقات النقدية المستقبلية المتوقع تولدها من الموجود.
- لأغراض تقييم الإنخفاض في القيمة، يتم تجميع الأصول في أدنى المستويات التي تتوفر لها تدفقات نقدية بشكل مستقل (الوحدات المولدة للنقد). وتتم مراجعة إنخفاض القيمة السابق للأصول غير المالية (فيما عدا الشهرة) للنظر في إمكانية عكسها المحتمل في تاريخ القوائم المالية.
- يتم الاعتراف بخسارة التدني مباشرة من ضمن الخسائر.
- عند عكس خسارة تدني القيمة في فترة لاحقة، يتم زيادة القيمة التي يظهر بها الموجود في قائمة المركز المالي بالقيمة المعدلة التقديرية للقيمة القابلة للإسترداد بحيث لا تزيد قيمة الزيادة نتيجة عكس خسارة التدني عن قيمة التكلفة التاريخية المستهلكة في حالة عدم الاعتراف بالتدني في السنوات السابقة. ويتم الاعتراف بعكس خسارة التدني مباشرة من ضمن الربح.

الاستثمار في المنشآت الزميلة

- المنشأة الزميلة هي منشأة يمارس المستثمر تأثيراً هاماً عليها، وهي ليست منشأة تابعة أو حصة في مشروع مشترك. ويعرف التأثير الهام بأنه القدرة على المشاركة في القرارات المتعلقة بالسياسات المالية والتشغيلية للمنشأة المستثمر بها وليس السيطرة أو السيطرة المشتركة على هذه السياسات ويتوفر التأثير الهام عندما تكون مساهمة المنشأة بنسبة أكبر من ٢٠% من حقوق التصويت في المنشأة المستثمر بها.

- يتم احتساب إستثمارات المنشأة في منشأتها الزميلة باستخدام طريقة حقوق الملكية. بموجب طريقة حقوق الملكية، يتم الاعتراف أولاً بالإستثمار في المنشأة الزميلة بالتكلفة ويتم زيادة أو إنقاص المبلغ المسجل للاعتراف بحصة المستثمر من أرباح أو خسائر الجهة المستثمر بها بعد تاريخ الشراء. ويتم الاعتراف بحصة المستثمر من أرباح أو خسائر الجهة المستثمر بها في حساب الربح أو الخسارة للمستثمر. تخفض التوزيعات المستلمة من الجهة المستثمر بها من المبلغ المسجل للإستثمار.
- يتم عرض حصة المنشأة في أي تغيير في الدخل الشامل الآخر لتلك المنشآت المستثمر بها كجزء من قائمة الدخل الشامل الآخر للمنشأة.

المخزون

- يتم قياس المخزون بالتكلفة أو صافي القيمة القابلة للتحقق أيهما أقل.
- تشمل تكلفة المخزون كافة تكاليف الشراء، تكاليف التحويل والتكاليف الأخرى المتكبدة في سبيل جلب المخزون إلى مكانه ووضع الحالي.
- يتم تحديد تكلفة المخزون باستخدام طريقة المتوسط المرجح.
- تمثل صافي القيمة القابلة للتحقق السعر المقدر للإستخدام في سياق النشاط العادي مطروحاً منه التكاليف المقدرة للإكمال والتكاليف الضرورية المقدرة لاتمام عملية الإستخدام.

الأطراف ذات العلاقة

- تمثل المعاملات مع الأطراف ذات العلاقة تحويل الموارد والخدمات أو الإلتزامات ما بين الأطراف ذات العلاقة.
- يتم إعتناء أسس وشروط التعاملات بين الأطراف ذات العلاقة من قبل الإدارة.

الأدوات المالية

- الأداة المالية هي أي عقد ينتج عنه موجوداً مالياً لمنشأة وإلتزام مالي أو أداة ملكية لمنشأة أخرى.

الموجودات المالية

- الموجود المالي هو أي موجود يكون عبارة عن:
 - أ. نقد، أو
 - ب. أدوات حقوق ملكية في منشأة أخرى، أو
 - ج. حق تعاقدى لإستلام نقد أو موجود مالي آخر من منشأة أخرى، أو لتبادل الموجودات أو المطلوبات المالية مع منشأة أخرى بموجب شروط من المتوقع أن تكون إيجابية للمنشأة، أو
 - د. عقد من الممكن أو ستنتم تسويته في أدوات حقوق الملكية الخاصة بالمنشأة.
- يتم قياس الموجودات المالية مبدئياً (غير المصنفة ضمن فئة القيمة العادلة من خلال الربح أو الخسارة) بالقيمة العادلة مضافاً إليها تكاليف المعاملات التي تنسب مباشرة إلى إمتلاك الموجود المالي. أما في حالة الموجودات المالية المصنفة ضمن فئة القيمة العادلة من خلال الربح أو الخسارة فيتم تسجيل تكاليف المعاملات في قائمة الدخل.
- تصنف الموجودات المالية إلى ثلاث فئات وهي على النحو التالي:
 - موجودات مالية بالتكلفة المطفأة.
 - موجودات مالية بالقيمة العادلة من خلال الدخل الشامل الآخر.
 - موجودات مالية بالقيمة العادلة من خلال الربح أو الخسارة.
- يتم قياس الموجود المالي بالتكلفة المطفأة إذا تحقق الشرطان التاليان:
 - تم الإحتفاظ بالموجود ضمن نموذج أعمال والذي يكون الهدف منه الإحتفاظ بالموجودات من أجل تحصيل التدفقات النقدية التعاقدية.
 - ينتج عن الشروط التعاقدية للموجود المالي في تواريخ محددة تدفقات نقدية تكون مجرد دفعات للمبلغ الأصلي والفائدة على المبلغ الأصلي القائم.

إيضاحات حول القوائم المالية الموحدة للسنة المنتهية في ٣١ كانون الأول ٢٠٢٠

- يتم قياس الموجود المالي بالقيمة العادلة من خلال الدخل الشامل الآخر إذا تحقق الشرطان التاليان:
- تم الاحتفاظ بالموجود ضمن نموذج أعمال والذي يكون الهدف منه الاحتفاظ بالموجودات من أجل تحصيل التدفقات النقدية التعاقدية وبيع الموجودات المالية.
- ينتج عن الشروط التعاقدية للموجود المالي في تواريخ محددة تدفقات نقدية تكون مجرد دفعات للمبلغ الأصلي والفائدة على المبلغ الأصلي القائم.
- يتم قياس جميع الموجودات المالية الأخرى (بإستثناء الموجودات المالية المصنفة بالتكلفة المطفأة أو القيمة العادلة من خلال الدخل الشامل الآخر) لاحقاً بالقيمة العادلة من خلال الربح أو الخسارة.
- عند الإقرار المبدئي بالإستثمار في أدوات حقوق الملكية غير المحتفظ به للمتاجرة وقررت المنشأة منذ الإقضاء معالجة فروقات تقييم القيمة العادلة من خلال الدخل الشامل الآخر وإن إختارت المنشأة هذه المعالجة لا تستطيع الرجوع عنها.

القياس اللاحق للموجودات المالية

لاحقاً يتم قياس الموجودات المالية كما يلي:

الموجودات المالية	القياس اللاحق
موجودات مالية بالقيمة العادلة من خلال الربح أو الخسارة	يتم قياس هذه الموجودات لاحقاً بالقيمة العادلة. صافي الأرباح أو الخسائر متضمناً ذلك أي فوائد دائنة أو توزيعات أرباح، فيتم الاعتراف بها في الربح أو الخسارة.
الموجودات المالية بالتكلفة المطفأة	يتم قياس هذه الموجودات لاحقاً بالتكلفة المطفأة باستخدام طريقة الفائدة الفعالة. يتم تخفيض التكلفة المطفأة بمبلغ خسائر التدني. يتم الاعتراف بإيرادات الفوائد وأرباح وخسائر فروقات العملة وخسائر التدني في الربح أو الخسارة. وكذلك أي أرباح أو خسائر تنشأ عن عملية الإستبعاد فيتم الاعتراف بها في الربح أو الخسارة.
أدوات الملكية بالقيمة العادلة من خلال الدخل الشامل الآخر	يتم قياس هذه الموجودات لاحقاً بالقيمة العادلة. يتم الاعتراف بكافة التغيرات التي تطرأ على هذه الموجودات في الدخل الشامل الآخر ولا يتم أبداً إعادة تصنيفها إلى الربح أو الخسارة، بإستثناء توزيعات الأرباح فيتم الاعتراف بها ضمن الربح والخسارة.
أدوات الدين بالقيمة العادلة من خلال الدخل الشامل الآخر	يتم قياس هذه الموجودات لاحقاً بالقيمة العادلة مع الاعتراف بفروقات التقييم في الدخل الشامل الآخر. يتم الاعتراف بالفوائد (بطريقة الفائدة الفعالة)، فروقات الترجمة، خسائر التدني وأرباح وخسائر بيع تلك الموجودات، أرباح وخسائر إعادة التصنيف ضمن الربح أو الخسارة. عند الإستبعاد، فيتم تصنيف الأرباح والخسائر المتراكمة في الدخل الشامل الآخر إلى الربح أو الخسارة.

إستبعاد الموجودات المالية

- يتم إستبعاد الموجود المالي (أو جزء من الموجود المالي أو جزء من مجموعة موجودات مالية متشابهة) عند:
- إنتهاء الحق في إستلام التدفقات النقدية من الموجود المالي؛ أو
- قيام المنشأة بتحويل الحقوق التعاقدية لإستلام التدفقات النقدية من الموجود المالي أو إلزامها بتسديد التدفقات النقدية المستلمة من الموجود المالي بالكامل إلى طرف ثالث.

المطلوبات المالية

- المطلوب المالي هو أي مطلوب يكون عبارة عن:
 - أ. إلزام تعاقدي لتسليم نقد أو موجود مالي آخر إلى منشأة أخرى، أو لتبادل الموجودات أو المطلوبات المالية مع منشأة أخرى بموجب شروط من المتوقع أن تكون غير إيجابية للمنشأة، أو
 - ب. عقد من الممكن أو ستتم تسويته في أدوات حقوق الملكية الخاصة بالمنشأة.
- يتم الاعتراف مبدئياً بالمطلوبات المالية بالقيمة العادلة مطروحاً منها تكاليف المعاملات التي تحمل مباشرة على إصدار هذه المطلوبات، باستثناء المطلوبات المالية المصنفة بالقيمة العادلة من خلال الربح أو الخسارة والتي تقاس مبدئياً بالقيمة العادلة.
- بعد الاعتراف المبدئي، تقوم المنشأة بقياس جميع المطلوبات المالية حسب التكلفة المطفأة باستخدام طريقة الفائدة الفعالة، باستثناء المطلوبات المالية المصنفة بالقيمة العادلة من خلال الربح أو الخسارة والتي تقاس بالقيمة العادلة وبعض المطلوبات المالية الأخرى المحددة والتي لا تقاس حسب التكلفة المطفأة. يتم الاعتراف بالمطلوبات المالية ضمن هذه الفئة بالقيمة العادلة، ويتم الاعتراف بالمكاسب أو الخسائر الناتجة عن التغيرات في القيمة العادلة ضمن الربح أو الخسارة.

الذمم التجارية الدائنة والمستحقات

- الذمم التجارية الدائنة والمستحقات هي إلزامات للدفع مقابل البضائع أو الخدمات التي تم إستلامها أو التزود بها سواء تم تقديم فواتير بها أو تم الإتفاق رسمياً بشأنها مع المورد أم لا.

مقاصة الأدوات المالية

- يتم مقاصة الموجودات المالية والإلتزامات المالية مع إظهار صافي القيمة في قائمة المركز المالي فقط إذا كان هناك حق قانوني حالي واجب النفاذ لمقاصة المبالغ المعترف بها ووجود نية للتسوية على أساس الصافي، أو بيع الموجودات وتسوية الإلتزامات في نفس الوقت.

النقد والنقد المعادل

- هو النقد في الصندوق والحسابات الجارية والودائع قصيرة الأجل لدى البنوك ذات فترات إستحقاق لثلاثة أشهر أو أقل، والتي لا تكون معرضة لمخاطر هامة للتغير في القيمة.

الذمم التجارية المدينة

- الذمم التجارية المدينة هي الموجودات المالية غير المشتقة ذات الدفعات الثابتة أو المحددة والتي لم يتم تسعيرها في سوق نشط.
- تظهر الذمم التجارية المدينة بقيمة الفواتير مطروحاً منها مخصص الخسائر الإئتمانية المتوقعة والذي يمثل تدني القيمة القابلة لتحصيل الذمم.

تدني قيمة الموجودات المالية

- في كل تاريخ تقرير مالي، تقوم المنشأة بتقييم فيما إذا كانت الموجودات المالية المسجلة بالتكلفة المطفأة وأدوات الدين بالقيمة العادلة من خلال الدخل الشامل الآخر قد تدنت إئتمانياً. يعتبر الأصل المالي قد تدنى إئتمانياً عند وقوع حدث أو أكثر له أثر سلبي على التدفقات النقدية المتوقعة للموجودات المالية.
- تعترف المنشأة بمخصص الخسارة الإئتمانية المتوقعة لـ:
 - الموجودات المالية المقاسة بالتكلفة المطفأة.
 - الإستثمارات في أدوات الدين المقاسة بالقيمة العادلة من خلال الدخل الشامل الآخر.
 - موجودات العقود.
- تقيس المنشأة مخصص الخسارة بمبلغ يساوي العمر الإئتماني للخسارة الإئتمانية المتوقعة.
- يتم قياس مخصص الخسارة للذمم التجارية المدينة وموجودات العقود دائماً بمبلغ يساوي العمر الإئتماني للخسارة الإئتمانية المتوقعة.
- عند تحديد فيما إذا كان خطر الإئتمان لأصل مالي قد زاد بشكل جوهري منذ الاعتراف المبدئي وعند تقدير الخسارة الإئتمانية المتوقعة، فإن المنشأة تأخذ بعين الاعتبار المعلومات المعززة ذات العلاقة والمتاحة دون تكلفة زائدة أو جهد مفرط بناءً على خبرة المنشأة التاريخية والمعلومات الإستشرافية.

إيضاحات حول القوائم المالية الموحدة للسنة المنتهية في ٣١ كانون الأول ٢٠٢٠

- تعتبر المنشأة الأصل المالي متعثر عندما:
 - من غير المرجح أن يسدد العميل التزاماته الائتمانية إلى المنشأة بالكامل، دون رجوع المنشأة إلى اتخاذ إجراءات مثل تحصيل أوراق مالية (إن وجدت)؛ أو
 - يتجاوز استحقاق الأصل المالي أكثر من ٣٦٠ يوم.
- يتم طرح مخصص الخسارة للموجودات المالية المقاسة بالتكلفة من القيمة الإجمالية المسجلة لهذه الموجودات.
- يتم شطب الأصل المالي عندما لا يكون هناك توقع معقول باسترداد التدفقات النقدية التعاقدية. وتقوم المنشأة بشطب المبلغ الإجمالي للأصل المالي في حال تصفية المنشأة أو إعلان الإفلاس أو إصدار حكم محكمة برفض دعوى المطالبة بالأصل المالي.

المخصصات

- المخصصات هي التزامات حالية (قانونية أو إستراتيجية) ناتجة عن أحداث سابقة، ومن المحتمل تسوية هذه الالتزامات وتقدير مبالغها بطريقة موثوقة. وتمثل القيمة المعترف بها كمخصص أفضل قيمة محتملة ولازمة من النفقات لتسوية الالتزام الحالي في تاريخ قائمة المركز المالي.
- تراجع المخصصات وتعديل في تاريخ كل قائمة مركز مالي. إذا انعدمت إمكانية حصول تدفقات خارجية لتسوية المخصصات، يتم عكس المخصصات وتسجيلها كدخل.

تعويض نهاية الخدمة

- يتم احتساب تعويض نهاية الخدمة وفقاً للقوانين والتشريعات المعمول بها في الاردن.

الإعتراف بالإيرادات

- تعترف المنشأة بالإيراد من بيع السلع أو تقديم الخدمة عند نقل السيطرة إلى المشتري.
- تقاس الإيرادات على أساس المقابل المحدد في أي عقد مبرم مع العميل والمتوقع إستلامه وتستبعد المبالغ المحصلة لصالح أطراف أخرى.
- تخفض الإيرادات بمبلغ الخصومات التجارية أو الكمية وكافة الخصومات المتوقعة التي تسمح بها المنشأة.

توزيعات الأرباح

- يتم الاعتراف بإيرادات توزيع أرباح الاستثمارات بعد أن يعلن حق المساهمين في استلام دفعات.

عقود الإيجار

تقوم المنشأة في بداية عقد الإيجار بتقييم ما إذا كان العقد هو عقد إيجار أو يتضمن إتفاقية تأجير. وإذا كان العقد كلياً أو جزئياً ينقل الحق في السيطرة على استخدام أصل محدد من طرف لأخر لمدة زمنية محددة مقابل عوض أو بدل محدد، فتعترف المنشأة بحق استخدام موجودات والتزامات الإيجار بإستثناء (عقود الإيجار قصيرة الأجل والتي تبلغ مدتها سنة واحدة فأقل وعقود الإيجار للأصول المستأجرة ذات القيمة المنخفضة) والتي تعترف المنشأة بمدفوعات الإيجار كمصروف تشغيل على أساس القسط الثابت على مدى فترة عقد الإيجار، ما لم يكن أساس منتظم آخر يعرض بشكل أكبر الفترة الزمنية التي يتم فيها إستهلاك الفوائد الاقتصادية من الموجودات المستأجرة.

المنشأة كمستأجر

- يتم الاعتراف بقياس التزامات عقود الإيجار مبدئياً بالقيمة الحالية لدفعات الإيجار التي لم يتم تسديدها في تاريخ بدء عقد الإيجار، ويتم خصم تلك الدفعات باستخدام معدل الفائدة الضمني والوارد في العقد، وإذا لم يكن معروفاً فنقوم المنشأة باستخدام معدل فائدة الإقتراض الإضافي.
- تشمل دفعات عقد الإيجار غير المسددة ما يلي:
 - دفعات الإيجار الثابتة مطروحاً منها حوافز الإيجار المدينة.
 - دفعات الإيجار المتغيرة التي تعتمد على مؤشر أو معدل، تقاس في البداية باستخدام المؤشر أو المعدل في تاريخ بدء عقد الإيجار.
 - المبلغ المتوقع أن يدفعه المستأجر للمؤجر عند وجود قيمة متبقية مضمونة في عقد الإيجار.
 - سعر ممارسة خيارات الشراء، إذا كان المستأجر على يقين معقول من ممارسة الخيارات.
 - غرامات إنهاء العقد، إذا كان عقد الإيجار يعكس ممارسة خيار إنهاء عقد الإيجار.

- يتم عرض التزام عقد الإيجار كعنصر منفصل في قائمة المركز المالي للمنشأة.
- يتم قياس التزام عقد الإيجار لاحقاً عن طريق زيادة القيمة الدفترية لتعكس الفائدة على التزامات عقد الإيجار وبتخفيض القيمة الدفترية لتعكس دفعات الإيجار المدفوعة.
- تقوم المنشأة بإعادة قياس التزام الإيجار (وأجراء تعديل مماثل لموجودات حق الاستخدام ذي الصلة) كلما:
 - تم تغيير مدة الإيجار أو أن هناك حدث أو تغيير هام في الظروف التي تؤدي إلى تغيير في تقييم ممارسة خيار الشراء، وفي هذه الحالة يتم إعادة قياس مطلوبات الإيجار عن طريق خصم مدفوعات الإيجار المعدلة باستخدام معدل الخصم المعدل.
 - تتغير مدفوعات الإيجار بسبب التغييرات في مؤشر أو معدل أو تغيير في المدفوعات المتوقعة بموجب قيمة متبقية مضمونة، وفي هذه الحالات يتم إعادة قياس مطلوبات الإيجار عن طريق خصم مدفوعات الإيجار المعدلة باستخدام معدل خصم غير متغير (ما لم تتغير مدفوعات الإيجار بسبب التغيير في سعر الفائدة العائم، وفي هذه الحالة يتم استخدام معدل الخصم المعدل).
 - يتم تعديل عقد الإيجار ولا يتم احتساب تعديل عقد الإيجار كعقد إيجار منفصل، وفي هذه الحالة يتم إعادة قياس مطلوبات الإيجار بناءً على مدة عقد الإيجار المعدل عن طريق خصم مدفوعات الإيجار المعدلة باستخدام معدل الخصم المعدل في تاريخ التعديل.
- تتضمن موجودات حق استخدام الأصل على القياس المبني لمطلوبات الإيجار المقابلة، ومدفوعات الإيجار التي تمت في يوم البدء أو قبله، مطروحاً منه أي حوافز إيجار مستلمة وأي تكاليف مباشرة أولية يتم قياسها لاحقاً ناقصاً الإستهلاك المتراكم وخسارة تدني القيمة.
- عندما تكبد المنشأة التزاماً بتكاليف تفكيك وإزالة أصل مستأجر، أو استعادة الموقع الذي توجد عليه أو استعادة الأصل إلى الحالة المطلوبة بموجب شروط عقد الإيجار، يتم الاعتراف بالمخصص وقياسه بموجب معيار المحاسبة الدولي رقم (٣٧) ويقدر ما تتعلق التكاليف بموجودات حق الاستخدام، يتم إدراج التكاليف في موجودات حق الاستخدام ذات الصلة، ما لم يتم تكبد هذه التكاليف لإنتاج مخزونات.
- يتم إستهلاك الموجودات حق الاستخدام على مدى الفترة الأقصر بين كل من مدة العقد والعمر الإنتاجي للأصل المحدد.
- إذا كان عقد الإيجار ينقل ملكية الأصل الأساسي أو تكلفة حق الاستخدام تعكس أن المنشأة تتوقع ممارسة خيار الشراء، فإنه يتم استهلاك قيمة الاستخدام ذات الصلة على مدى العمر الإنتاجي للأصل الأساسي. يبدأ الإستهلاك في تاريخ بدء عقد الإيجار.
- تم عرض موجودات حق استخدام الأصل كعنصر منفصل في قائمة المركز المالي.
- تقوم المنشأة بتطبيق المعيار المحاسبي الدولي رقم (٣٦) لتحديد ما إذا كانت قيمة حق الاستخدام قد تدنت وتحسب أي خسارة تدني في القيمة محددة كما هو موضح في سياسة "الممتلكات والمعدات".
- كوسيلة عملية، يسمح المعيار الدولي للتقارير المالية رقم (١٦) للمستأجر بعدم فصل المكونات غير المؤجرة، وبدلاً من ذلك يتم حساب أي عقد إيجار ومكونات غير إيجار مرتبطة به كترتيب واحد. لم تستخدم المنشأة هذه الطريقة العملية. بالنسبة للعقود التي تحتوي على عنصر التأجير ومكون واحد أو أكثر من مكونات التأجير أو غير التأجير، تخصص المنشأة الاعتبار في العقد لكل عنصر تأجير على أساس السعر المستقل النسبي لمكون التأجير والمجموع الكلي للسعر المفرد للمكونات الغير تأجيرية.

المنشأة كمؤجر

- تصنف عقود التأجير كعقود تأجير تمويلية عندما تحول بنود العقد جميع المخاطر ومنافع الملكية إلى المستأجر. أما الأنواع الأخرى من العقود التأجيرية فتصنف على أنها عقود تشغيلية. ويتم تصنيف العقود عند بدء العمل بالعقد التأجيري.
- يتم الاعتراف بالدخل التأجيري من عقد التأجير التشغيلي بشكل ثابت ومتساوي خلال مدة العقد ذو العلاقة. وتضاف التكاليف المباشرة المبدئية التي تكبدتها المنشأة عند التفاوض وإعداد العقد إلى القيمة التي يظهر بها.
- الموجود المؤجر في قائمة المركز المالي ويتم الاعتراف بها كمصاريف خلال مدة العقد بنفس الطريقة التي تعتمد للدخل التأجيري. ويتم إستهلاك الموجودات المؤجرة بموجب عقود تأجير تشغيلية إستناداً إلى نفس سياسات الإستهلاك التي تتبعها المنشأة للموجودات المشابهة.

إيضاحات حول القوائم المالية الموحدة للسنة المنتهية في ٣١ كانون الأول ٢٠٢٠

- تسجل المبالغ مستحقة السداد من المستأجرين بموجب عقد تأجير تمويلي كذمم مدينة بقيمة صافي استثمار المنشأة في عقد التأجير التمويلي. ويتم الاعتراف بدخل عقد التأجير التمويلي بالإستناد إلى نمط يعكس معدلات دورية ثابتة للعائد من صافي استثمار المنشأة القائمة ذات العلاقة بالتأجير.
- وتدخل التكاليف المباشرة المبدئية التي تكبدتها المنشأة والمتعلقة بمفاوضات وإعداد العقد في احتساب المبالغ المستحقة القبض من عقود التأجير التمويلي وتقلل من مبلغ الدخل المعترف به بشكل ثابت ومحدد خلال مدة العقد.

تكاليف الإقتراض

- تكاليف الإقتراض هي الفائدة والتكاليف الأخرى التي تكبدتها المنشأة عند إقتراض الأموال.
- يتم اعتبار تكاليف الإقتراض كمصروفات في الفترة التي تم تكبدها.

ضريبة الدخل

- تحسب ضريبة الدخل وفقاً للقوانين والأنظمة المعمول بها في المملكة الأردنية الهاشمية.

حصة السهم الأساسية من الأرباح

- تحسب حصة السهم الأساسية من الأرباح عن طريق تقسيم الربح أو الخسارة المخصصة، على المتوسط المرجح للأسهم العادية القائمة خلال السنة.

العملات الأجنبية

- عند إعداد القوائم المالية، تحول التعاملات التي تتم بعملات أخرى غير العملة الوظيفية (العملات الأجنبية) بحسب أسعار الصرف السائدة في تاريخ حدوث التعاملات. وفي تاريخ كل قائمة مركز مالي يتم تحويل البنود النقدية المسجلة بعملات أجنبية إلى العملة الوظيفية حسب أسعار الصرف بتاريخ القائمة (سعر الإغلاق). أما البنود غير النقدية المقاسة حسب التكلفة التاريخية بعملات أجنبية فيتم تحويلها باستخدام أسعار الصرف السائدة في تاريخ حدوث التعاملات. يتم تحويل البنود غير النقدية المقاسة بالقيمة العادلة بعملات أجنبية باستخدام أسعار الصرف السائدة في التاريخ الذي تم فيه تحديد القيمة العادلة.
- يتم الاعتراف بفروقات أسعار الصرف الناتجة من تسوية البنود النقدية أو تحويل بنود نقدية كانت قد استخدمت أسعار صرف تختلف عن تلك التي استخدمت عند الاعتراف المبدئي بها خلال الفترة أو في قوائم مالية سابقة من ضمن الربح أو الخسارة في الفترة التي ظهرت خلالها.

الالتزامات الطارئة

- الالتزامات الطارئة هي التزامات محتملة تعتمد على احتمالية ظهور أحداث مستقبلية غير مؤكدة، أو هي التزامات حالية بدون احتمال حدوث دفعات أو عدم إمكانية قياسها بطريقة موثوقة.
- لا يتم الاعتراف بالالتزامات الطارئة في القوائم المالية.

شركة مساهمة للنقل المتخصص
شركة مساهمة عامة محدودة
عمان - المملكة الأردنية الهاشمية

إيضاحات حول القوائم المالية الموحدة للسنة المنتهية في ٣١ كانون الأول ٢٠٢٠

(*) من ضمن بند الأراضي المذكورة أعلاه أراضي بمبلغ ١,٥٣٧,١٢٠ دينار أردني مرهونة لصالح البنك العربي مقابل التسهيلات البنكية الممنوحة للشركة من البنك العربي كما هو وارد في إيضاح (١٤) وأراضي بمبلغ ٢٣٩,٨٠٠ دينار أردني مرهونة لصالح بنك القاهرة عمان مقابل التسهيلات للشركة كما هو موضح في إيضاح (١٧) وأرض بمبلغ ٢,٠٨٢,٩٦٦ دينار أردني مرهونة لصالح بنك القاهرة عمان مقابل التسهيلات للشركة كما هو موضح في إيضاح (١٧).

(**) من ضمن بند السيارات والخلاطات هناك ٤٠ مركبة غير مرخصة ويبلغ صافي قيمتها الدفترية ٨٦٣,٣٤٧ دينار أردني كما في ٣١ كانون الأول ٢٠٢٠.

(***) من ضمن بند السيارات أعلاه سيارات بقيمة ٣,٣٢٦,٥٧٨ دينار أردني مرهونة لصالح الموردين ولصالح شركات التأجير التمويلي، وهناك حق إستخدام للأصول ناتجة من عقود إيجار تمويلي بصافي قيمة دفترية ٦٣٠,٠٨٣ دينار أردني.

(****) فيما يلي توزيع الاستهلاك على قائمة الدخل الشامل الموحدة:

٢٠١٩	٢٠٢٠	
دينار أردني	دينار أردني	
٣,١٩٨,٣٤٧	٢,٤٣٩,١٨٧	تكلفة النقل
١٠٨,٢٨٠	١١٧,٧٨٣	مصاريف إدارية
٣٩,١٢٥	٣٩,١٢٥	تكاليف محطة الوقود
٣,٣٤٥,٧٥٢	٢,٥٩٦,٠٩٥	المجموع

٤. إستثمارات في شركات زميلة

٢٠١٩	٢٠٢٠	نسبة الإستثمار	عدد الحصص	الكيان القانوني	بلد التسجيل	إسم الشركة
دينار أردني	دينار أردني	%				
٧٦٩,٢٣٠	٧٢١,٤٤١	٧,١٤	٥٢٢,٩٦٥	مساهمة عامة محدودة	الأردن	القدس للصناعات الخرسانية
٢٠١,٧٠٩	٢٩٢,٩٢٧	٠,٥٦	١٤٠,٩٥٠	مساهمة عامة محدودة	الأردن	شركة الجبلون الجافز والخريريك الإنشائية
٢١٢,٩٢٢	٢٠٨,٢٢٩	١,٠٢	١١٣,٧٩٨	مساهمة عامة محدودة	الأردن	البطافات العالمية
١٦٠,٨٨٨	١٥١,٣٥٤	١,٠٨	٢٥٠,٠٠٠	مساهمة عامة محدودة	الأردن	شركة أسان للصناعات الخرسانية
٢٥,٠٠٠	٢٧,٠٢٠	٥٠	٥٠,٠٠٠	مسؤولية محدودة	الأردن	شركة التصراء للأليات والمعدات
١,٤٧٤,١٦٠	١,٤١٢,٠١٤					المجموع

(*) فيما يلي بيان حركة الإستثمارات خلال السنة:

٢٠١٩	٢٠٢٠	
دينار أردني	دينار أردني	
١,٤٩٧,٩٢٨	١,٤٧٤,١٦٠	الرصيد في بداية السنة
٢٥,٠٠٠	٣٥,٩٢٥	مشتريات خلال السنة
(٤٨,٨٩٧)	(٩٥,٦٢٤)	الحصة في نتائج أعمال الشركات
١٢٩	(٢,٤٤٧)	حصة في التغير في القيمة العادلة لاستثمارات في موجودات مالية بالقيمة العادلة من خلال الدخل الشامل الآخر - شركات زميلة
١,٤٧٤,١٦٠	١,٤١٢,٠١٤	الرصيد في نهاية السنة

شركة مسافات للنقل المتخصص
شركة مساهمة عامة محدودة
عمّان - المملكة الأردنية الهاشمية

إيضاحات حول القوائم المالية الموحدة للسنة المنتهية في ٣١ كانون الأول ٢٠٢٠

(**) فيما يلي بيان المعلومات الملخصة حول الشركات الرميطة:

سعر السهم السنوي كما في ٣١ كانون الأول ٢٠٢٠	كما في ٣١ كانون الأول ٢٠١٠	للسنة المنتهية في ٣١ كانون الأول ٢٠١٠	بسم الشركة
مجموع المبرجوات	مجموع المطلوبات	الإيرادات	الربح (الخسارة)
دينار أردني	دينار أردني	دينار أردني	دينار أردني
١٢,٢٤٦,٢١٥	٦,٠٢٢,٠٠٠	٤,٢٥٣,١٣١	(٥١٤,٩٤٧)
٥٤,٤١٨,٨٧٨	٣,٠٢١,٧٥٩	٢٢,٣٧٥,٢٨٤	(٤,١٠٧,٢٧٢)
١١,٣٢٠,١٤١	٤,٧٧٨,٤٦٧	٤,٩٨٠,٠١٨	(٤١٢,١٩٢)
٢٨,٧٥٢,١٢٧	١٥,٧٧٢,١٤٩	١٠٢,٩٩٢	(٥٧٥,٦٨١)
٥٢,٥٩٢	٣,٥٧٤	٧,١٧٩	٤,٠١٧
غير متداول			
شركة القمصاء للألبان والمعدن			
شركة الباطون الجاف وفوربيتات الإنشائية			
شركة أسس للصناعات الخرسانية			
البطاطن العالمية (*)			

(*) تمثل المعلومات الملخصة المتوفرة معلومات ٣٠ أيلول ٢٠٢٠.

٥. موجودات مالية بالقيمة العادلة من خلال الدخل الشامل الآخر

٢٠٢٠	٢٠١٩	
دينار أردني	دينار أردني	
١٠٧,٤٢٥	١٢٤,٦٥٢	الرصيد في بداية السنة
٤٥,٧٨٢	-	شراء خلال السنة
(٣,٧٧٤)	(١٧,٢٢٧)	حصة في التغير في القيمة العادلة لاستثمارات في موجودات مالية بالقيمة العادلة من خلال الدخل الشامل الآخر
١٤٩,٤٣٣	١٠٧,٤٢٥	الرصيد في نهاية السنة

٦. مخزون

٢٠٢٠	٢٠١٩	
دينار أردني	دينار أردني	
٢٠٨,٧٥٨	١٤٨,٦٤٣	محروقات وزيوت
١٤٩,٦٢٩	١٨٢,٤٩١	قطع غيار (*)
٣٥,٤٧٧	-	بضاعة بالطريق
٣٩٣,٨٦٤	٣٣١,١٣٤	المجموع

(*) من ضمن مخزون قطع الغيار مخصص بضاعة راكدة بمبلغ ١١٣,٠٠٠ دينار أردني.

شركة مسافات للنقل المتخصص
شركة مساهمة عامة محدودة
عمان - المملكة الأردنية الهاشمية

إيضاحات حول القوائم المالية الموحدة للسنة المنتهية في ٣١ كانون الأول ٢٠٢٠

٧. ذمم أطراف ذات علاقة

- تتكون المعاملات مع أطراف ذات علاقة من المعاملات مع كبار المساهمين و الشركات التي تقع تحت سيطرة مشتركة من قبل كبار المساهمين. إن المعاملات مع الأطراف ذات العلاقة هي معاملات ذات طبيعة تجارية.
- يتألف بند ذمم أطراف ذات علاقة مدينة مما يلي:

٢٠١٩	٢٠٢٠	
دينار أردني	دينار أردني	
٢,٢٣٠,٣٠٠	٣,٤٣٩,١٣٣	شركة الباطون الجاهز والتوريدات الإنشائية
٦٥,٦٦١	٢٣٥,٦٣١	شركة أسس للصناعات الخرسانية
١٦١,٧٣٤	٢٠١,٧٣٤	شركة الصندوق للإسكان
١٤٢,٢٩٩	١٨٧,٩٢٢	شركة القدس للصناعات الخرسانية
٥٢,١٩٧	١٣٢,٢١٧	شركة أسس الحديثة للنقل المتخصص
٤٠,٣٢٢	١٠٩,٣٢٢	شركة كسرات ومقالم القدس
٢,٩٧١	٤٢,٦٢٤	الشركة المتحدة لصناعة الباطون الجاهز
٤,٥٧٧	٢٨,٢٦٨	شركة تكنولوجيا الباطون
٤,٨٢٨	٤,٣٦٧	الشركة العالمية للوساطة والأسواق المالية
٥٣٥	٥٣٥	شركة البطاقات العالمية
-	١٦٥	شركة عمان لتوريد المعدات الإنشائية
٧٨٠	-	شركة القصواء للآليات والمعدات
٢,٧٠٦,٢٠٤	٤,٣٨١,٩١٨	المجموع

- يتألف بند ذمم أطراف ذات علاقة دائنة مما يلي:

٢٠١٩	٢٠٢٠	
دينار أردني	دينار أردني	
٢١,٨٤٩	١٠,٩٤٨	الشركة الأردنية لتتبع المركبات
-	١١,١٩٩	شركة القصواء للآليات والمعدات
٣,٤٠٧	٤,٤٩٨	الشركة العربية الصينية لتأجير وبيع المعدات الثقيلة
١,٤١٨	-	شركة عمان لتوريد المعدات الإنشائية
٢٦,٦٧٤	٢٦,٦٤٥	المجموع

شركة مسافات للنقل المتخصص
شركة مساهمة عامة محدودة
عنان - المملكة الأردنية الهاشمية

إيضاحات حول القوائم المالية الموحدة للسنة المنتهية في ٣١ كانون الأول ٢٠٢٠

- تتألف شيكات برسم التحصيل - أطراف ذات علاقة مما يلي:

٢٠١٩	٢٠٢٠	
دينار أردني	دينار أردني	
١,١٩٠,٠٠٠	٩٨٦,٨٢٨	شركة الباطون الجاهز والتوريدات الإنشائية
٤٣٧,٠٠٠	٣١٠,٠٠٠	شركة الصندوق للإسكان
١٢٠,٠٠٠	٢١٦,٠٠٠	شركة القدس للصناعات الخرسانية
٢٥٥,٠٠٠	١٤٤,٠٠٠	شركة أساس للصناعات الخرسانية
١٥,٠٠٠	٢٠,٠٠٠	شركة تكنولوجيا الباطون
-	١٥,٠٠٠	الشركة المتحدة لصناعة الباطون الجاهز
١١٥,٠٠٠	-	شركة أساس الحديثة للنقل المتخصص
٦٩,٠٠٠	-	شركة كسارات ومقالع القدس
٢,٢٠١,٠٠٠	١,٦٩١,٨٢٨	المجموع

- إن المعاملات الهامة مع الأطراف ذات العلاقة خلال السنة كانت على النحو التالي:

٢٠١٩	٢٠٢٠	
دينار أردني	دينار أردني	
٢,٦٠١,٢٥٢	٦١٦,١٥٧	الإيرادات
١,٨٦٠,٢٠٧	٢,٥٤٠,٣٤٣	التكلفة - استثمار آليات

٨. ارصدة مدينة أخرى

٢٠١٩	٢٠٢٠	
دينار أردني	دينار أردني	
٤٦٤,٢٩٢	٥٢٤,٥٨٥	مصاريف مدفوعة مقدما
٣٧,٧٩٢	٨٧,٧٣٥	أمانات ضريبة مبيعات
٤٨,٣٠٠	٦٧,٢٥٠	ذمم موظفين مدينة
٧٩,٢٦٦	٥٦,٧٢٢	تأمين كفالات وإعتمادات
٢٩,٤٣١	٥١,٢٦١	تأمينات مستردة
١٤,٣٤١	١١,٥٩٤	سلفة عمل
٦٧٣,٤٢٢	٧٩٩,١٤٧	المجموع

شركة مسافات للنقل المتخصص
شركة مساهمة عامة محدودة
عمّان - المملكة الأردنية الهاشمية

إيضاحات حول القوائم المالية الموحدة للسنة المنتهية في ٣١ كانون الأول ٢٠٢٠

٩. ذمم تجارية مدينة

٢٠١٩	٢٠٢٠	
دينار أردني	دينار أردني	
٢,٥٥٣,٠٩٨	٢,٣١٣,٢١٩	ذمم تجارية (*)
١,٨١٨,٤٢٣	٥٠٣,٢٥٨	شيكات برسم التحصيل
٧٥,٧٦٨	١٨,٨٤٧	شيكات في الصندوق
(٥٨٠,٤٤٩)	(٦٢٥,٤٤٩)	مخصص الخسائر الإئتمانية المتوقعة (**)
٣,٨٦٦,٨٤٠	٢,٢٠٩,٨٧٥	الصافي

(*) فيما يلي أعمار الذمم التجارية حسب الفواتير المصدرة:

٢٠١٩	٢٠٢٠	
دينار أردني	دينار أردني	
١,٦٨٠,٤٣١	١,٤٨٠,٠٦٤	٦٠-١ يوم
١٧٦,٥٩٨	١٩٧,٤٥٥	٦١-١٢٠ يوم
٣٢,٢٠٨	٤٠,٣٥٧	١٢١-١٨٠ يوم
٥٧,٤٣٤	٦٧,٤٩١	١٨١ - ٣٦٠ يوم
٦٠٦,٤٢٧	٥٢٧,٨٥٢	٣٦١ فما فوق
٢,٥٥٣,٠٩٨	٢,٣١٣,٢١٩	المجموع

(**) فيما يلي بيان حركة المخصص خلال السنة:

٢٠١٩	٢٠٢٠	
دينار أردني	دينار أردني	
٥١٠,٤٨٩	٥٨٠,٤٤٩	رصيد بداية السنة
٦٩,٩٦٠	٤٥,٠٠٠	المكون خلال السنة
٥٨٠,٤٤٩	٦٢٥,٤٤٩	رصيد نهاية السنة

١٠. الإحتياطي الإجباري

الشركة المساهمة العامة (الشركة الأم)

- يتم تكوين الإحتياطي الإجباري وفقاً لأحكام قانون الشركات الأردني بإستقطاع نسبة ١٠% من صافي ربح السنة، ويتوقف هذا الإقتطاع متى بلغ الإحتياطي ربع رأسمال الشركة المصرح به. إلا أنه يجوز بموافقة الهيئة العامة للشركة الإستمرار في إقتطاع هذه النسبة السنوية إلى أن يبلغ هذا الإحتياطي ما يعادل مقدار رأسمال الشركة المصرح به. إن هذا الإحتياطي غير قابل للتوزيع.
- للهيئة العامة وبعد إستنفاد الإحتياطيات الأخرى أن تقرر في إجتماع غير عادي إطفاء خسائرها من المبالغ المتجمعة في حساب الإحتياطي الإجباري، على أن يعاد بناؤه وفقاً لأحكام القانون.

الشركة ذات المسؤولية المحدودة (الشركة التابعة)

- يتم تكوين الإحتياطي الإجمالي وفقاً لأحكام قانون الشركات الأردني بإستقطاع نسبة ١٠% من صافي ربح السنة، ويتوقف هذا الإقتطاع متى بلغ الإحتياطي رأسمال الشركة. إن هذا الإحتياطي غير قابل للتوزيع.
- للهيئة العامة وبعد إستنفاد الإحتياطيات الأخرى أن تقرر في إجتماع غير عادي إطفاء خسائرها من المبالغ المتجمعة في حساب الإحتياطي الإجمالي، على أن يعاد بناؤه وفقاً لأحكام القانون.

٢٠٢٠	٢٠١٩	
دينار أردني	دينار أردني	
١,١٩٩,٦٢٢	١,١٦٧,٩٥٣	شركة مسافات للنقل المتخصص
١٠٠,٠٠٠	١٠٠,٠٠٠	الشركة الأردنية للكسارات وتوريد المعدات والآليات الثقيلة
٢٢,٨٣٥	٢٢,٨٣٥	شركة مسافات لتأجير السيارات السياحية
١,٣٢٢,٤٥٧	١,٢٩٠,٧٨٨	المجموع

١١. الإحتياطي الإختياري

يتم تكوين الإحتياطي الإختياري وفقاً لأحكام قانون الشركات بإستقطاع نسبة لا تزيد عن ٢٠% من صافي أرباح السنة.

شركة مساهمة للقول المتخصص
شركة مساهمة علمية محدودة
صفاق - المملكة الأردنية الهاشمية

٣١ كتون الأول ٢٠٢٠

١٢. التَّزَامَاتُ عَلَى الْإِنْفَاقِ

[illegible]

شركة مساهمة للنقل المتخصص
شركة مساهمة عامة محدودة
عمان - المملكة الأردنية الهاشمية

إيضاحات حول القوائم المالية الموحدة للسنة المنتهية في ٣١ كانون الأول ٢٠٢٠

١٣. قروض

٢٠١٩	٢٠٢٠			محل الفائدة السنوية	الضمان	البك
المجموع	المجموع	الجزء غير المتداول	الجزء المتداول	%		
دينار أردني	دينار أردني	دينار أردني	دينار أردني			
٨٧٧,٠٤٢	١,٥٨٤,٥٩٨	٧٨٠,٤٩٢	٨٠٤,١٠٦	٨,٧٥-٤	رهن جزء من أراضي الشركة كما هو مبين في إيضاح (٣).	قروض البنك العربي
-	٢٤٣,٨٣٠	٢٣١,٥٩٨	٤٠٧,٢٣٢	٨,٧٥-٤	رهن جزء من أراضي الشركة كما هو مبين في إيضاح (٢).	قروض بنك القاهرة عمان
٨٧٧,٠٤٢	٢,٢٢٨,٤٢٨	١,٠١٢,٠٩٠	١,٢١١,٣٣٨			المجموع

١٤. أرصدة دائنة أخرى

٢٠١٩	٢٠٢٠	
دينار أردني	دينار أردني	
٤٤٥,٨٣٤	٦١٤,٠٥٣	مخصص قضائيا
٣٤٣,٤٣٠	٣٢١,٠٩٣	أمانات المساهمين
١٢٦,١٧٠	١٦٠,٠٧١	مخصص ديون فاقدة
١٥١,٢٨٧	١٠٢,٥٨٧	مخصص مكافآت
١١٢,٦٧٢	١٠١,٥٥٢	مصاريف مستحقة
١٠١,٤٥٤	٧٤,١٢٥	أمانات أخرى
٢٠٧,٤٦٢	٥٧,١٠٠	مخصص ضريبة الدخل (*)
١٧٢,٦٣٦	٥٧,٠٧٢	أمانات صندوق الإيداع
٧٨,٦٩٣	٥٤,٨٦٩	إيرادات مؤجلة
٤٥,٠٠٠	٤٥,٠٠٠	مكافأة أعضاء مجلس الإدارة
٣١,٨٤٨	٣١,٧١٣	أمانات الضمان الاجتماعي
١١,٣٣٨	٤,١٢٣	أمانات مساهمة وطنية
١٠,٧٣٧	١,٥٤٢	ذمم موظفين دائنة
١,٠٢٩	١,٠٢٧	أمانات ضريبة دخل
١,٨٣٩,٥٩٠	١,٦٢٥,٩٢٧	المجموع

شركة مضافات للنقل المتخصص
شركة مساهمة عامة محدودة
عمان - المملكة الأردنية الهاشمية

إيضاحات حول القوائم المالية الموحدة للسنة المنتهية في ٣١ كانون الأول ٢٠٢٠

(*) فيما يلي بيان حركة مخصص ضريبة الدخل خلال السنة:

٢٠١٩	٢٠٢٠	
دينار أردني	دينار أردني	
١٩٥,١٣٤	٢٠٧,٤٦٢	الرصيد في بداية السنة
٢٢٦,٧٦٠	٨٢,٤٦٢	المكون خلال السنة
(١٩٥,٠٢٧)	(١٨٩,٠٤٣)	المدفوع خلال السنة
(١٩,٤٠٥)	(٤٣,٧٨١)	مدفوع مقدما على حساب ضريبة الدخل
٢٠٧,٤٦٢	٥٧,١٠٠	الرصيد في نهاية السنة

(**) لم يتم التوصل إلى تسوية نهائية مع دائرة ضريبة الدخل والمبيعات للشركة الأم لعام ٢٠١٩ والشركات التابعة لعام ٢٠١٩ الأمر الذي قد ينتج عنه التزامات ضريبية.

١٥. بنوك دائنة

٢٠١٩	٢٠٢٠	العملة	نسبة الفائدة	البنك
دينار أردني	دينار أردني	دينار أردني	%	
٢,٩٤٠,٦٥٥	٢,٦٤٣,٩٢٤	دينار أردني	٧,٨٧٥	البنك العربي
١,٤٤٣,٨٦٩	٧٩٩,٤٣٢	دينار أردني	٩,٢٥	بنك القاهرة عمان
٧٣٠,٠٨٧	٢٤٧,٣٩١	دينار أردني	٩,٢٥	البنك العقاري المصري
٤٧٧,٣٢٦	١٦٨,٦٣٣	دينار أردني	٨,٤٥	بنك الاسكان للتجارة والتمويل
٤٠١,٤٥٢	٩٦,٩٠٤	دينار أردني	٩,٣٥	بنك الأردن
٥,٩٩٣,٣٨٩	٣,٩٥٦,٢٨٤			المجموع

١٦. الإيرادات

٢٠١٩	٢٠٢٠	
دينار أردني	دينار أردني	
٢١,٣٣٥,٤٣٦	١٦,٧٣٤,٠٢١	إيرادات النقل
١,٢٠٦,٦٢٦	٩٤٧,٢٩٣	إيرادات تأجير السيارات السياحية
٢٢,٥٤٢,٠٦٢	١٧,٦٨١,٣١٤	المجموع

شركة مساهمة للنقل المتخصص
شركة مساهمة عامة محدودة
عمان - المملكة الأردنية الهاشمية

إيضاحات حول القوائم المالية الموحدة للسنة المنتهية في ٣١ كانون الأول ٢٠٢٠

١٧. التكلفة

٢٠١٩	٢٠٢٠	
دينار أردني	دينار أردني	
٥,٥٩٤,٩٨٠	٥,٠٣٢,١١٨	إستئجار اليات
٥,٢٧٢,٦٦٣	٣,٤٧٥,٤٦٢	محروقات
٣,١٩٨,٣٤٧	٢,٤٣٩,١٨٧	إستهلاكات
١,٥٨٣,٨٤١	١,٤٧٥,٣٧٠	رواتب وأجور وملحقاتها
١,١٣٠,١٦٤	٧٩٢,٦١٩	إكراميات نقل
٩٥٧,٢٦٥	٧٤٣,٥٤٢	قطع غيار وأدوات مستهلكة
٦٢٩,٨٨٢	٥٦٢,٦٩٥	ترخيص وتأمين مركبات
٤٤٦,٦٣٢	٤٠٥,٢٧٤	إطارات
٣١٧,١٠١	٢٦٢,٣٤٩	عمل إضافي
٢٣٩,٩٤٣	١٩٤,٤٩٧	الضمان الإجتماعي
١٦١,٢٣٢	١٦١,٠٥٢	تأمين صحي وحياة
١٦٩,٢٥٨	١٤٤,٤٤٨	زيت وشحوم
١٤٩,٦١٣	١٣٥,٣٠٩	أجور إصلاح اليات
٩٢,٤٨٥	٦٥,٠٥٣	امن وحماية
٥١,٧١٣	٥٨,١٤٩	تحميل وتنزيل
٥٩,٤٣٥	٥٤,٠٦٥	كهرباء ومياه
٩٥,٠٧١	٥٢,٢٨٥	رسوم حكومية
١٠٥,١٢٠	٤٠,٠٦٧	مكافآت وإكراميات
٣٣,٧٠٢	٣٢,٤٥٣	صندوق الإذخار
٢٦,١٤٥	٢٢,٣٨١	مراقبة وتتبع مركبات
١٦,٧٧٣	٢٠,٨٥٠	ملابس عمل وأدوات سلامة عامة
١٢,٠٠٠	١٢,٠٠٠	إيجار
١٢,٣٣٦	٧,٢٠٦	سفر وتنقلات
٤,٣٩٥	٥,٠٨٠	تدريب
٤,٩٠١	٣,٣٨٤	لوازم
٢,٩٩٧	٣,٠٠٢	إتصالات
٣,٦٦٠	١,٥٠٣	حوادث ومخالفات مركبات
١,٤٥٦	١,٤٨٤	مكافأة نهاية الخدمة
٤٧٠	٤٣١	متفرقة
٥٤١	٣٧٧	دعاية وإعلان
٢٠,٣٧٤,١٢١	١٦,٢٠٣,٦٩٢	المجموع

شركة مسافات للنقل المتخصص
شركة مساهمة عامة محدودة
عمّان - المملكة الأردنية الهاشمية

إيضاحات حول القوائم المالية الموحدة للسنة المنتهية في ٣١ كانون الأول ٢٠٢٠

١٨. محطة الوقود بالصافي

٢٠١٩	٢٠٢٠
دينار أردني	دينار أردني
٤,٠٥٨,٢٣٧	١,٤٧١,٥١٧
(٣,٩٥٣,٢٩٠)	(١,٤٥٧,١٢٩)
١٠٤,٩٤٧	١٤,٣٨٨

إيرادات محطة الوقود

تكاليف محطة الوقود

الصافي

١٩. إيرادات أخرى بالصافي

٢٠١٩	٢٠٢٠
دينار أردني	دينار أردني
٤٤٣,٤٤٧	٣٠٤,٩٠٧
٢٧٩,٧٢٤	٢٢٤,٥٤٠
٧٢٣,١٧١	٥٢٩,٤٤٧

أرباح بيع ممتلكات ومعدات

إيراد إيجار وأخرى بالصافي

الصافي

شركة مسافات للنقل المتخصص
شركة مساهمة عامة محدودة
عمّان - المملكة الأردنية الهاشمية

إيضاحات حول القوائم المالية الموحدة للمنحة المنتهية في ٣١ كانون الأول ٢٠٢٠

٢٠. مصاريف إدارية

٢٠٢٠	٢٠١٩	
دينار أردني	دينار أردني	
٢٦٦,٦١٥	٣١٢,١١٧	رواتب وأجور وملحقاتها
١٨٠,٠٠٠	٢٣٥,٠٠٠	إلتزامات قانونية محتملة
١١٧,٧٨٣	١٠٨,٢٨٠	إستهلاكات
٧٨,٠٠٠	٧٨,٠٠٠	بدل تنقلات أعضاء مجلس الإدارة
٧١,٧٤٨	٤٧,٤١٨	إشتراكات وطوابع ورسوم حكومية
٤٨,٥٨٢	٤٦,٨٨٠	أتعاب مهنية
٤٥,٠٠٠	٦٩,٩٦٠	خسائر إنتمانية متوقعة
٤٥,٠٠٠	٤٥,٠٠٠	مكافآت أعضاء مجلس الإدارة
٣٠,٢٩٢	٣٤,٥٩٣	إيجار
٢٧,٠٠٠	٣٦,٠٠٠	مخزون راكد
٢٢,٠٦٢	٣٥,٤٨١	مصاريف وعمولات بنكية
١٩,٥٨٢	٢١,٩٣٤	الضمان الاجتماعي
١٥,٣٦٩	٢٢,٧٨٥	مياه وكهرباء
١٥,٠٠٠	٢١,٠٠٠	عمولة تحصيل
١٠,٦٠٦	١٨,٢٩٤	مصاريف سيارات ومحروقات
٨,٧٧٨	٥,١٦٦	تبرعات وكراميات وهدايا
٨,٤١٩	١٤,٤٢١	إتصالات
٨,٣٩١	١١,٧٦٤	عمل إضافي
٨,٠٥٤	٨,٣٦١	صيانة
٥,١٢١	٤,١٩٧	لوازم مستهلكة
٥,٠٦٨	٤,٥٢٥	صندوق الادخار
٣,٧٩٩	٧,٧٧٠	قرطاسية ومطبوعات
٢,٥٣٥	-	مكافأة نهاية الخدمة
١,٩٠١	٢,٠٤٧	لوازم كمبيوتر
١,٧٩٠	١,٧١٠	إجتماعات
٩٨٣	١٧٧	ضريبة غير قابلة للخصم
٩٠٣	٢,٣٧٤	تأمين صحي وحياة
٦١٤	١,٦٦٦	تأمين
٥٩٧	١,٥٠٦	متفرقة
٢٠٥	٢٥٧	سفر وتنقلات
١٨٠	-	تدريب
٥٠	٤٩١	دعاية وإعلان
-	٥١,٨٥٠	مكافآت
١,٠٥٠,٠٢٧	١,٢٥١,٠٢٤	المجموع

(*) من ضمن المصاريف اعلاه مبلغ ٨٥,٠٠٠ دينار أردني يمثل رواتب ومكافآت للإدارة العليا في الشركة.

٢١. كتاب المستشار القانوني

كما جاء في كتاب المستشار القانوني للشركة، بلغ مجموع القضايا المقامة من قبل الغير على الشركة ٥٩٨,٦٦٧ ديناراً أردنياً وقضية واحدة غير محددة القيمة كما بلغ مجموع القضايا المقامة من قبل الشركة على الغير ٣١٨,٥٠٩ ديناراً أردنياً، وبإرأي إدارة الشركة بأن المخصصات التي تم أخذها كافية لمواجهة أي التزامات طارئة.

٢٢. الالتزامات الطارئة

يوجد على الشركة بتاريخ قائمة المركز المالي الالتزامات الطارئة التالية:

٢٠٢٠	
دينار أردني	كفالات
١٦٣,٢٢٠	إعتمادات
٤٥,٤٧١	يطرح : تأمينات
(٥٦,٧٢٢)	الصافي
١٥١,٩٦٩	

٢٣. أرباح محتفظ بها

- بلغت نسبة الأرباح المقترح توزيعها على المساهمين للعام الحالي ٣% أو ما يعادل ٥٥٥,٠٠٠ دينار أردني وهذه النسبة خاضعة لموافقة الهيئة العامة للمساهمين.
- قرر مجلس إدارة الشركة في جلسته المنعقدة بتاريخ ٣١ أيار ٢٠٢٠ إلغاء قراره السابق بتوزيع أرباح نقدية بنسبة ٣% عن عام ٢٠١٩ وتأجيل البت فيها للسنة القادمة وذلك نتيجة لإثار جانحة كورونا.

٢٤. إدارة المخاطر

أ. مخاطر رأس المال

يتم مراجعة مكونات رأس المال بشكل منتظم ويتم الأخذ بعين الاعتبار تكلفة رأس المال والمخاطر المرتبطة فيه، كما يتم التحكم برأس المال لضمان استمرارية الأعمال وزيادة العوائد من خلال تحقيق التوازن الأمثل بين حقوق الملكية والديون.

ب. مخاطر سعر الصرف

- هي المخاطر الناتجة عن تذبذب القيمة العادلة أو التدفقات النقدية المستقبلية لأداة مالية بسبب التغير في سعر الصرف الأجنبي.
- تنشأ مخاطر سعر الصرف نتيجة لتنفيذ معاملات تجارية بالعملات الأجنبية مما يفرض نوعاً من المخاطر نتيجة لتقلبات أسعار صرف هذه العملات خلال السنة.
- تتم إدارة هذه المخاطر عن طريق إجراءات خاصة بأسعار الصرف الأجنبي.

ج. مخاطر سعر الفائدة

- هي المخاطر الناتجة عن تذبذب القيمة العادلة أو التدفقات النقدية المستقبلية لأداة مالية بسبب التغيرات في سعر الفائدة في السوق.
- تنشأ مخاطر سعر الفائدة للأدوات المالية نتيجة للتغيرات بأسعار الفائدة السوقية الناتجة عن عمليات الإقراض والإيداع في البنوك.
- تتم إدارة المخاطر عن طريق المحافظة على الجمع ما بين أرصدة أسعار الفائدة المتقلبة والثابتة خلال السنة المالية بطريقة ملائمة.

إيضاحات حول القوائم المالية الموحدة للسنة المنتهية في ٣١ كانون الأول ٢٠٢٠

- يوضح الجدول التالي حساسية الربح أو الخسارة وحقوق الملكية للتغير على أسعار الفوائد التي تدفعها المنشأة على اقتراضها من البنوك:

كما في ٣١ كانون الأول ٢٠٢٠	التغير في الفائدة	الربح (الخسارة) وحقوق الملكية
	%	دينار أردني
التسهيلات البنكية (شاملة القروض)	٠,٥	± ٣٢,٧٦٥

د. مخاطر السعر الأخرى

- هي المخاطر الناتجة عن تذبذب القيمة العادلة أو التدفقات النقدية المستقبلية لأداة مالية بسبب التغيرات في أسعار السوق (باستثناء تلك الناتجة عن مخاطر سعر الفائدة أو مخاطر سعر الصرف) سواء تسبب في هذه التغيرات عوامل خاصة بالأداة المالية الفردية أو الجهة التي أصدرتها، أو عوامل تؤثر على جميع الأدوات المالية المشابهة المتداولة في السوق.

- تنشأ مخاطر السعر الأخرى للأدوات المالية نتيجة الاستثمارات في أدوات حقوق الملكية.

هـ. مخاطر الائتمان

- هي المخاطر الناتجة عن الخسارة المالية من عدم قدرة طرف أداة المالية من القيام بتنفيذ إلتزاماته.

- يتم مراقبة معدلات الائتمان بانتظام للجهات المدينة وحجم المعاملات مع هذه الجهات خلال السنة.

- يتم تقييم الائتمان بصورة مستمرة من ناحية الأوضاع والظروف الاقتصادية للجهة المدينة.

- تمثل القيم التي تظهر بها الموجودات المالية في القوائم المالية الحد الأقصى من نسب التعرض لمخاطر الائتمان، بدون الأخذ بعين الاعتبار قيمة أي ضمانات تم الحصول عليها.

و. مخاطر السيولة

- هي مخاطر عدم القدرة على سداد الإلتزامات المالية التي تمت تسويتها من خلال تسليم نقد أو موجود مالي آخر.

- تتم إدارة مخاطر السيولة عن طريق الرقابة على التدفقات النقدية ومقارنتها مع تواريخ استحقاق الموجودات والمطلوبات المالية.

- يوضح الجدول التالي تواريخ استحقاق الموجودات والمطلوبات المالية كما في ٣١ كانون أول:

الوصف	٢٠٢٠		٢٠١٩	
	أقل من سنة	سنة فأكثر	أقل من سنة	سنة فأكثر
الموجودات المالية:				
استثمارات في شركات زميلة	-	١,٤١٢,٠١٤	-	١,٤٧٤,١٦٠
موجودات مالية بالقيمة العادلة	-	١٤٩,٤٢٣	-	١٠٧,٤٢٥
من خلال الدخل الشامل الآخر	-	-	-	-
ذمم أطراف ذات علاقة مبنية	٤,٣٨١,٩١٨	-	٢,٧٠٦,٢٠٤	-
شيكات برسم التحصيل - أطراف ذات علاقة	١,٦٩١,٨٢٨	-	٢,٤٠٦,٩٧٣	-
أرصدة مبنية أخرى	٢٧٤,٥٦٢	-	٢٠٩,١٣٠	-
ذمم تجارية مبنية	٢,٢٠٩,٨٧٥	-	٢,٨٦٦,٨٤٠	-
نقد ونقد معادل	٤٩,٩٦٦	-	٤٩,٩٦٦	-
المجموع	٨,٦٠٨,١٤٩	١,٥٦١,٤٤٧	٩,٢٣٩,١١٣	١,٥٨١,٥٨٥
المطلوبات المالية:				
إلتزامات عقود إيجار	٢١٦,٨٦٧	١٥١,٣٢٧	٣٢٥,٠٧٣	١٤١,١٩٢
قروض	١,٢١١,٣٣٨	١,٠١٧,٠٩٠	٦٦٦,٠٠٠	١٨١,٠٤٢
شيكات مزجلة الدفع	١,٠١٨,٦٣٨	-	١,١٢٠,٩٣٤	٢٤٩,٩٨٨
ذمم تجارية دائنة	٩٨٦,٣٦٣	-	١,٥٩١,٤٨٣	-
أرصدة دائنة أخرى	٨٣٠,١٤٤	-	٧٨٠,٤١٤	-
ذمم أطراف ذات علاقة دائنة	٢٦,٦٤٥	-	٢٨,٨٧٢	-
بنوك دائنة	٣,٩٥٦,٢٨٤	-	٥,٩٩٣,٣٨٩	-
المجموع	٨,٢٤٦,٢٧٩	١,١٦٨,٤٢٧	١٠,٥٣٦,١٦٥	٥٧٢,٢٢٢

٢٥. القيمة العادلة للأدوات المالية

- تقوم المنشأة بتصنيف طرق قياس القيمة العادلة باستخدام التسلسل الهرمي للقيمة العادلة الذي يعكس أهمية المدخلات المستخدمة في عمل طرق القياس، وفيما يلي التسلسل الهرمي للقيمة العادلة للأدوات المالية التي تم تقييمها:
- المستوى (١): أسعار معلنة (غير معدلة) في أسواق نشطة لموجودات ومطلوبات مماثلة.
- المستوى (٢): مدخلات غير الأسعار المعلنة ضمن المستوى (١) والقابلة للملاحظة للموجود أو المطلوب، إما بشكل مباشر (مثل الأسعار) أو بشكل غير مباشر (مثل المشتق من الأسعار).
- المستوى (٣): مدخلات للموجود أو المطلوب التي ليست على أساس معلومات السوق القابلة للملاحظة.

٣١ كانون الأول ٢٠٢٠				المستويات
١	٢	٣	المجموع	
دينار أردني	دينار أردني	دينار أردني	دينار أردني	الموجودات المالية
-	-	-	-	موجودات مالية بالقيمة العادلة من خلال الدخل الشامل الآخر
-	-	١٤٩,٤٣٣	١٤٩,٤٣٣	

٢٦. القوائم المالية للشركات التابعة

تشمل القوائم المالية الموحدة القوائم المالية للشركات التابعة كما في ٣١ كانون الأول ٢٠٢٠ وهي على النحو التالي:

اسم الشركة	الصفة القانونية	رأس المال المدفوع	نسبة الملكية	مجموع الموجودات	مجموع المطلوبات	الأرباح المحتفظ بها
		دينار أردني	%	دينار أردني	دينار أردني	دينار أردني
الشركة الأردنية للكمالات وتوريد المعدات والآليات الإنشائية	ذات مسؤولية محدودة	١٠٠,٠٠٠	٩٩,٩	٢٠٢,٠٢٦	١,٢٩٦	١٦,٠٨٠
شركة مسافات لتأجير السيارات	ذات مسؤولية محدودة	٥٠٠,٠٠٠	١٠٠	١,٨٥٧,٠٦٦	٩٨٦,٤٠٠	١٠٠,٩٢٨

٢٧. آثار كوفيد - ١٩

نتيجةً لانتشار فيروس كورونا المستجد (كوفيد - ١٩) في مطلع عام ٢٠٢٠ وتفشيه في عدة مناطق جغرافية حول العالم بما في ذلك المملكة الأردنية الهاشمية وأثره على الإقتصاد العالمي وبناءً على قرار مجلس الوزراء الأردني بتاريخ ١٧ آذار ٢٠٢٠ تم فرض قانون حظر التجول وتعليق كافة أنشطة الأعمال التجارية والإقتصادية بشكل كلي أو جزئي حتى إشعار آخر وهو جزء من الإجراءات الاحترازية التي إتبعتها الحكومة لمكافحة انتشار فيروس كورونا وبالتالي نجم عن هذا القرار تأثيرات غالبة على أنشطة الأعمال في المملكة الأردنية الهاشمية. وحيث نجم عن (كوفيد-١٩) حدوث حالة من عدم التيقن في بيئة الإقتصاد العالمي.

فقد قامت الإدارة عند إعداد القوائم المالية بإجراء تقييم لقدرة الشركة على البقاء كمنشأة مستمرة وممارسات إدارة المخاطر الأخرى لإدارة الإضطرابات المحتملة على أعمال المنشأة وعملياتها وأداؤها المالي التي قد تسبب فيها تفشي (كوفيد-١٩) من خلال تقييم الآثار المترتبة على أعمال المنشأة، توصلت إدارة المنشأة إلى إستنتاج أن المحاسبة وفقاً لأساس الاستمرارية تُعد مناسبة. ونتيجة التأثيرات المحتملة لفيروس كورونا، فإن إدارة المنشأة قد أخذت المعلومات المستقبلية للإثني عشر شهراً التالية لفترة التقرير على الأقل سواء ما يتعلق بالتأثيرات السلبية للفيروس على سير الأعمال أو القدرة على سداد الديون الخاصة بها في حال عودة الأمور إلى طبيعتها خلال فترة زمنية معقولة.

درست المنشأة الآثار المحتملة للتقلبات الاقتصادية الحالية في تحديد المبالغ المعلنة للموجودات المالية وغير المالية للمنشأة والتي تمثل أفضل تقديرات الإدارة استناداً إلى المعلومات التي يمكن ملاحظتها. تبقى الأسواق متقلبة كما تستمر المبالغ المسجلة حساسة للتقلبات في السوق.

قامت الشركة لمواجهة آثار كوفيد - ١٩ بأخذ قروض بأسعار مخفضة والاستفادة من تخفيض نسبة الضمان حسب قانون الدفاع.

٢٨. إعادة التصنيف

تم إعادة تصنيف بعض أرصدة ٢٠١٩ لجعلها تتطابق مع التصنيف المستخدم في ٢٠٢٠.



Masafat For Specialized Transport Company
Public Shareholding
Amman - The Hashemite Kingdom of Jordan

The Fifteenth Annual Report of
The Board of Directors and the Financial Statement

Ending 31/12/2020

P.O.box: (144500) Amman 111814
Tel: 06 (5854263) – (5853257) – (5814667)
FAX: 06-58142817
www.masafat.jo



His Majesty King Abdullah II Bin Hussein



His Royal Highness Prince Al-Hussein bin Abdullah II,
Crown Prince

The Board of Directors

Members

Messers Suhail Jamil Muasher and Brothers Company is represented by his Excellence Dr. Marwan Jamil Essa Al-Muasher ◦ Chairman of Board of Directors

Eng. Raja Khalil Ibrahim Al-Al-Alami, Vice Chairman of the Board

AL Rouche for Investments and Trading Company represented by Mr. Khalil Anis Khalil Naser, Member

Mr. Jawdat Khalil Ibrahim Al-Alami	Member
Mr. Emad Hamza Nadim AL Khalil	Member
Mr. Anas Mahmoud Al-Chalabi	Member
Mr. Mansour Akram Badawi Al-Alami	Member

Messers Ready-Mix Concrete and Construction Supplies Company is represented by Eng. Makram Khalil Ibrahim Al-Alami Member

Dr. Jack Nicolas Yaqoob Kattan	Member
--------------------------------	--------

Date: 16.03.2021

In the Name of Allah, Most Gracious, Most Merciful

Messrs/ Shareholders of Masafat Company for Specialized Transport

Dear Sirs,

Despite the economic and social difficulties faced by Jordan, in particular, and the world at large in general, due to the spread of Corona Virus in Jordan and the world, leading to some closures for varying periods of time and continued imposition of night curfews, your Company has managed to realize profits in 2020 Compared to 2019, the Company realized profits amounting of JD 177,177 in 2020 compared to a sum of JD 751,208 in 2019; i. e. a drop of 76%.

The Company revenues reached JD 17,681,324 in 2020 compared to JD 22,524,062 in 2019 with a drop of 22% in 2019.

Notwithstanding Corona Pandemic, the Company has not dismissed any employee in order to maintain social and family security in the country; but the Company made cost reductions in terms of overtime work and suppliers costs.

The Company continued its endeavors to attain new works and transport tenders.

It is hoped that the pandemic severity will decline as a result of beginning of start using anti-corona vaccines, and that normal working wading shall be restored.

I would like personally and on behalf of the members of the Board of Directors - to extend over gratitude to Company shareholders, Companies Comptroller, Jordan Securities Commission, Company clients and to all Company employees for their assistance and support during this difficult times, hoping that God will safeguard Jordan His Majesty the King and the people of Jordan

Respectfully,

H.E. Dr. Marwan Al-Mu'asher

Chairman, Board of Directors

Report of the Board of Directors, the Fifteenth Ordinary General assembly

At the annual meeting held on Sunday 25-4-2021

Dear honorable Shareholders...

The Board of Directors is pleased to present its report indicating the financial statement according to the company's law.

1-A-The Accordance Main activities of the Company:

The company's main activity is focused on the specialized transportation that is related to the ready-mix concrete industry in terms of transporting aggregate, sand, cement, and water. This is in addition to transporting Containers, Fuel, Water, Dumpers, and garbage compactors.

1-B-The company's geographical locations and the number of employees in each of them:

The company's head office is located in:

Bayader- industrial area near Kingdom Concrete headpuaters

P.O.box: (144500) Amman 111814

Tel: 5854263 – 5853257 - 5814667

FAX: 58142817

Website: www.masafat.jo

The company's fleet is distributed in Aqaba, Irbid, Sahab, Azraq, Bayader, Shafa Badran, Qastal, Ghor, Karak, Qatrana and Ma'an.

Number of employees (331) registered on 31/12/2020, are divided into:

Branch Name	Address	Number of employees
Main Center	Amman	122
Dead Sea branch	Sweimeh	2
Aqaba branch	Al-Mameel	7
Ramtha branch	Ramtha	14
Azraq branch	Al-maamel bricks	6
Sahab branch	Mercedes circle	8
Qastal branch	Station	53
Shafa Badran branch	Shafa Badran Area	11
Ma'an branch	Maan Area	3
Karak branch	Karak Area	3
Mafraq branch	Mafraq Area	3
Marka branch	Marka area	4
Al Muqabalayn branch	Al Muqabalayn area	8
Hashemiya branch	Hashemiya Azraq area	79
Masfah branch	Hashemiya Azraq area	8
total	331	

C- Company Total capital investment:

The Total capital investment amount is 22,546,790 Jordanian Dinar.

2- Affiliated with the company:

A-The Jordanian Company for Crushers and the Supply of Construction Equipments .

- ❖ A limited liability company registered under the number 4195, date 29/11/1995 with the capital money of 100,000 Jordanian dinar.
- ❖ 99.9% owned by Masafat For Specialized Transport Company

P.O.box: (144500) Amman 111814

Tel: 5854263 – 5853257 - 5814667

FAX: 58142817

The company's main activity:

Extraction of aggregate and sand of all kinds, mining, and managing crusher and Machinery trading

B- Masafat Car Rental

- ❖ A limited liability company registered under the number 39044, date 18/12/2014 with the capital money of 100,000 Jordanian dinar.
- ❖ 100% owned by Masafat For Specialized Transport Company

Number of employees (29).

P.O.box: (144500) Amman 111814

Tel: 5854263 – 5853257 - 5814667

FAX: 58142817

The company's main activity:

Tourist car rental.

3-A- Name of Board Members and brief Summary on their profile:

The Company Board of Directors consists of 9 members Representative to banks and companies in inside and out inside the kingdom, holding at least the first University degree.

1- His excellency Dr. Marwan Jamil Issa Muasher

Chairman of Board of Directors representing Messers Suhail Jamil Muasher and Brothers Company

Membership date: 17/4/2018

Birth date: 1956

Scientific qualification: PhD in Computer Engineering

Year of Graduation: 1981

University name: Purdue University - United States of America

- Senior Vice President of the Bank 2007
- Deputy Prime Minister and Minister of Foreign Affairs 2002-2004
- Jordan Ambassador in the United States of America 1997-2001

2-Eng. Raja Khalil Ibrahim Al-Alami

Membership date: 17/4/2018

Birth date: 1952

Nationality: Jordanian

Scientific Qualification: Bachelors of Civil Engineer

Year of Graduation: 1976

University Name: Birmingham University – England.

- Owner and General Manager of Engineering Consulting Office.
- General Manager of Kingdom Concrete Ready Mix Concrete and Construction Supplies Company.
- Chairman of Board of Directors of ASSAS for Concrete Products

3- Dr. Jack Nicolas Yaqoob Kattan

Member of Board of Directors

Membership date: 17/4/2018

Birth date: 1948

Scientific Qualification: PhD in Economics

Year of Graduation: 1976

University Name: university of Georgia – United States of America

- 1976-1990: Director of investigation department in Kuwait Finance and Investment Company.
- 1991-1999: Deputy General Manager of Jordan Ahli Bank.
- 2000-2002: Deputy General Manager of Jordan Ahli Bank .
- 2003: General Manager of the Jordanian Investor Center.

4-Mr. Jawdat Khalil Ibrahim Al-Alami

Member of Board of Directors

Membership date: 17/4/2018

Birth date: 1949

Scientific Qualification: Bachelors of Business Administration

Year of Graduation: 1975

University Name: University of Idaho – United States of America

- He worked in the exchange, investment, and trade since he graduated until now.
- Vice Chairman of Board of Directors of Al-Quds Ready-mix.
- Member of Board of Directors of International Brokerage & Financial Markets Company.

5-Mr. Emad Hamza Nadim Al Khalili

Member of Board of Directors

Membership date: 17/4/2018

Birth date: 1959

Scientific Qualification: Master of Finance and Consulting

Year of Graduation: 1991

University Name: Strathclyde University - Britain

- Director of Jubaiha branch, Arab bank.
- Director of Customer Relationship Development, Shmeisani center-Arab Bank.
- Previous Director of commercial companies, Arab Bank.

6- Eng. Anas Mahmoud Al-Chalabi

Member of Board of Directors

Membership date: 17/4/2018

Birth date: 1952

Scientific Qualification: Master of Mechanical Engineer

Year of Graduation: 1976

University Name: University of London – Britain

- Worked in the Petroleum industry in United Arab Emirates.
- General Manager of A Petroleum service company.

7-Mr. Mansour Akram Badawi Al-Alami

Member of Board of Directors

Membership date: 17/4/2018

Birth date: 1953

Scientific Qualification: Master of Chemical Engineer

Year of Graduation: 1977

University Name: New Castle University - Britain

- Worked in oil Companies in the United Arab Emirates.
- CEO of Albawardi Group.

8-Mr. Khalil Anis Khalil Naser

Member of Board of Directors, representing Messrs. AL Rouche for Investment and Trading Company.

Membership date: 17/4/2018

Birth date: 1953

Scientific Qualification: Master of Administrative Sciences and Finance

Year of Graduation: 1976

University Name: University of Jordan

- Chief Executive Officer, Director general, Invest Bank /Amman :2007-2010.
- Vice President – Head of International Banking Services Group/ Jordan Ahli Bank / Amman :2000-2007.
- Regional Director - Bank of Jordan/Cyprus: 1993-2000
- Executive Director - Bank of Jordan /International Banking Unit / Amman :1993-1986
- Second Vice President, Chase Manhattan Bank/ Amman:1976-1986

9- Eng. Makram Khalil Ibrahim Al-Alami

Member of Board of Directors representing Messers Ready-Mix Concrete and Construction Supplies Company

Membership date: 17/4/2018

Birth date: 1954

Nationality: Jordanian

Scientific Qualification: Bachelors of City Architecture

Year of Graduation: 1978

University Name: Purdue university - United States of America

- General Manager and Owner of an Exchange Company
- A former Engineer at the Housing Cooperate
- Chairman of Board of Directors of Kingdom Concrete Company and Construction Supplies
- Chairman and general manager of International Brokerage & Financial Markets Company

3-B- The names and ranks of the people of the higher management and an introductory profile of each one of them:

1-Mr. Ahmad Jamil Yassin

Financial Director and Acting General Manager

Membership date: 1/10/2019

Birth date: 1976

Scientific qualification: Bachelors of Accounting

Year of Graduation: 1998

University name: University of Mosul, Iraq

- Head of the Accounting department - Ready Mix Concrete and Construction Supplies Company

2- Mr. Khaldun Awni Ismail Kattouri

Director of operation and operation manager

Membership date: 1/7/2011

Resignation date: 1/12/2020

Birth date: 1966

Scientific qualification: Bachelors of Business Administration

Year of Graduation: 1992

University name: University of Piraeus – Greece

- Previous owner of Al Shu'ala Car Rental.
- Work as VIP Manager of the Jett Transport at the seventh branch.
- Worked as an Operations Manager Nour Al Kuwait Company.

3-Eng. Muhammad Mahmoud Salim Al-Omari

Director of the maintenance department

Membership date: 27/12/2010

Birth date: 1962

Scientific qualification: Bachelors of Mechanical Engineer

Year of Graduation: 1985

University name: University of Jordan

- Mechanical Engineer – Armed forces.
- Worked as a Maintenance manager - Al-Kawasmi Land Transportation Company.

4- A statement of the names of the major owners of the shares issued by the company at a rate of 5% or more:

Shareholder Name	Number of shares as 31/12/2020	Percentage as of 31/12/2020	Number of shares as 31/12/2019	Percentage as of 31/12/2019
Ready Mix Concrete & Constructions Supplies	7,574,106	40.941%	7,574,106	40.941
Arab Bank	1,132,282	6.120%	1,132,282	6.120%

5- The company's competitive position within its sector of activity, its main markets, and its share in the local market:

Given that Masafat mainly serves the transportation purposes of the Ready Mix Concrete and Construction Supplies Company (Sister Company), there is no competition, in regards to other types of transportation, such as oil derivatives, bulk cement and surfaces the competition is very intense but we still have a good share of the market.

6- The main customer is (Ready Mix Concrete and Construction Supplies Company).

- There is no dependence on specific local and foreign suppliers, which constitute 10% or more of the total purchases.

7- There is no government protection or privileges enjoyed by the company or any of its products under the laws and regulations.

- There is no patent obtained by the company.

8- There are no decisions issued by the government, international organizations or others that have a material impact on the company's work, products, or competitiveness:

- International quality standards do not apply to the company.

9-A-Organizational Chart

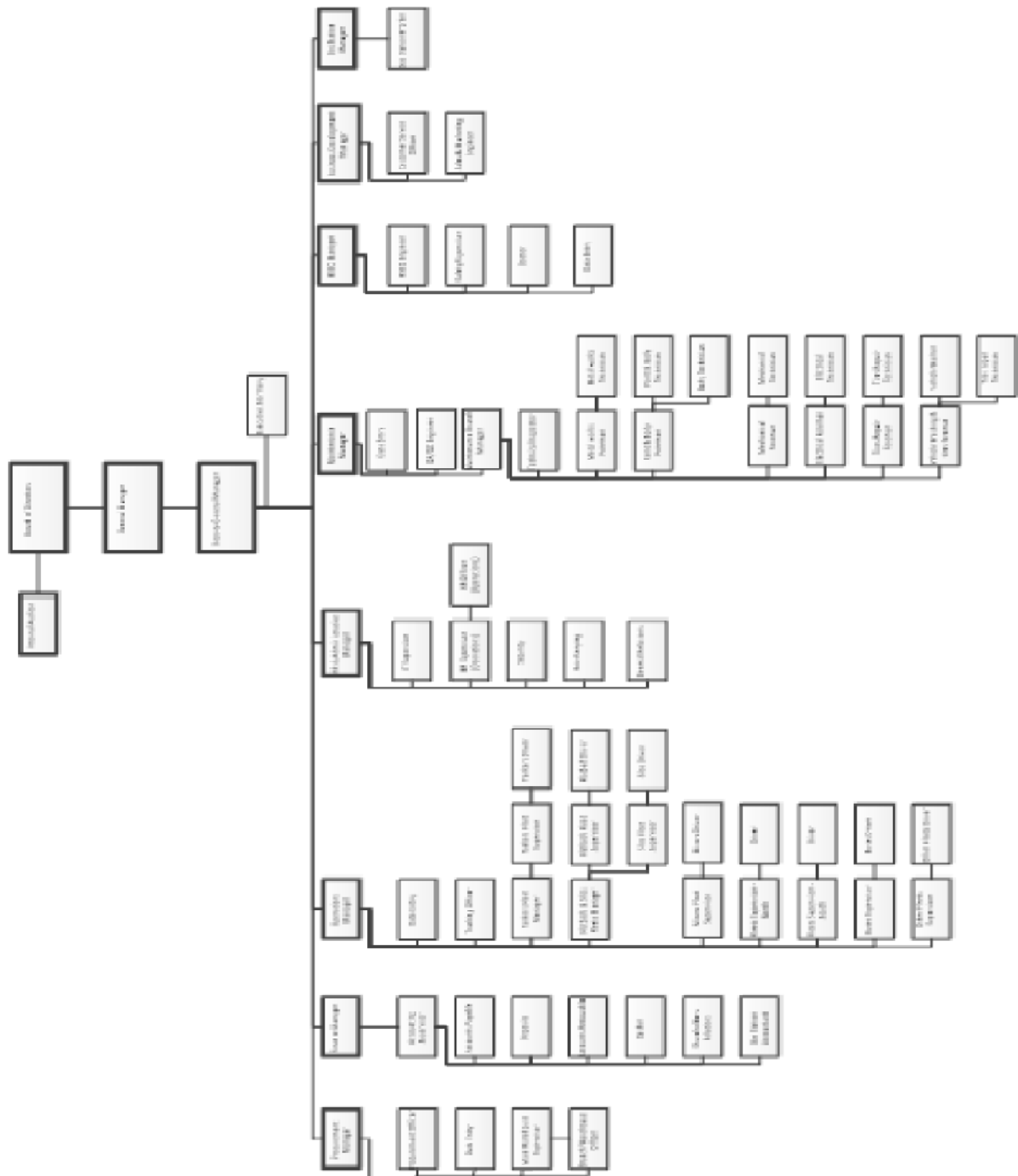

9-B- Number of employees and categories of their qualifications:

Qualifications	The number
Bachelors	28
Diploma	15
Guideline and below	288
Total	331

9-C-Qualification and training programs for company employees:

Course name	The number
Somulelert	41
Total	41

10-There are no risks that the company may be exposed during the next financial year and have a material impact on it.

11-The most important achievements of the company during the year 2020:

- 1- The company's fleet has been increased for transportation services of all kinds.
- 2- Renewal of the ISO Certificate No. 45001 + 9001 + 1400.

12-There is no financial impact of the operations of a non-recurring nature that occurred during the year 2020 and do not fall within the main activity of the company.

13- The time series of realized profits or losses, dividends, net shareholders' equity and prices of securities issued by the company:

Statement	2020/JD	2019/JD	2018/JD	2017/JD	2016/JD	2015/JD	2014/JD	2013/JD
Net profits after the tax	183,398	768,306	876,548	876,548	953,425	1,153,539	1,434,132	1,123,551
Distributed profits	555,000	----	550,000	925,000	740,000	----	714,000	892,500
Free shares	----	----	----	----	----	650,000	----	----
Net shareholder equity	21,987,009	21,809,832	21,613,624	22,023,214	21,896,091	21,016,459	20,581,561	20,039,815
The closing price of the share	0.32	0.34	0.32	0.47	0.56	0.55	0.72	0.78

*The company was incorporated on 6/3/2006, obtained the right to start working on 7/8/2006, and listed on 8/21/2006.

14- An analysis of the company's financial position and the results of its actions during the financial year:

A- Company revenues:

The company's revenues amounted to 19,152,831 JD, distributed as follows:

Statement	2020/JD
Transport revenue	17,681,314
Gas station revenues	1,471,517

B- The budget, profits and losses:

- 1- Operating profits amounted to 1,491,010 JD of the total operating income of 19,152,831 JD.
- 2- On 12/31/2020, the company achieved net profits of 183,398 JD out of total revenues of 19,152,831.
- 3- Total administrative and financing expenses amounted to 1,655,850 JD.

C- The net results of the company's business:

- 1- The net profit achieved by the company after tax amounted to 183,398 JD, achieving a return of 0.010 JD / share.

2- Profit distribution is as follows:

Statement	2020/JD	2019/JD
Mandatory reserve	31,669	101,281
Selection reserve	31,669	94,207
Members of the Board of Directors Bonuses	45,000	45,000
Retained earnings	1,175,480	1,055,555

D- Financial ratios:

Statement	2020	2019
Earnings per share	0.010 JD	0.042 JD
Return on investment	0.57%	2.28%
Return on equity	0.83%	3.5%
Return on sales	1%	3.4%
Net profit before sales tax	1.6%	4.5%
ownership percentage	68%	64.6%
trade rate	107%	84.78%
Working capital	616,461JD	1,764,577 JD

E- Indicators and financial data for the year 2020:

Statement	2020/JD	2019/JD
Authorized capital	18,500,000	18,500,000
Subscribed capital	18,500,000	18,500,000
Total assets	32,205,313	33,759,820
Total property rights	21,987,009	21,809,832
Total revenue	19,152,831	26,600,299
Net profit before tax and provisions	279,149	1,006,404
The closing price of the share	0.32 JD	0.34 JD

15-A- The company's future plan:

- 1- Continuing to increase the company's various Services.
- 2- Expansion in all types of transportation.
- 3- Reducing costs in general and maintenance costs in particular.
- 4- Expanding the company's customer base.
- 5- Expanding the car rental business.
- 6- Continue to adhere to public safety requirement.

15-B- Significant future developments and expectations of the Board of Directors:

- 1- The company intends to expand its activities during the year 2020.
- 2- The company shall open a fuel station on the desert road to serve the company's fleet and the public.

16- Audit fees:

- The company's financial statements are audited by Messer. Talal Abu-Ghazaleh Co., as their fees for the year 2020 amounted to 9,860 JD for the Main company, and 3,770 JD for the subsidiary companies.
- The company's auditor does not provide any services to the company other than the regular auditing work.

17-A- A statement of the number of shares issued by the company and owned by members of the Board of Directors and their relatives:

Name	Position	Nationality	The number of shares as of 31/12/2020	Percentage	Number of Shares as of 31/12/2019	Percentage
Suhail Jamil Muasher and Brothers Company is represented by his excellency Marwan Jamil Isa Muasher	Chairman	Jordanian	5,182	0.028%	5,182	0.028%
Eng. Raja Khalil Ibrahim Al-Alami	Vice Chairman	Jordanian	7,000	0.038%	7,000	0.038%
Al-Rosha Company for Investment and Trade is represented by Mr. Khalil Anis Khalil Nasr	Member	Jordanian	5,441	0.029%	5,441	0.029%
Imad Hamza Al-Khalili	Member	Jordanian	10,000	0.054%	10,000	0.054%
Jawdat Khalil Ibrahim Al-Alami	Member	Jordanian	5,700	0.031%	5,700	0.031%
Mr. Anas Mahmud Al-Chalabi	Member	Britain	308,332	1.667%	308,332	1.667%
Mansoor Akram Al-Alami	Member	Jordanian	15,441	0.083%	15,441	0.083%
Ready Mix Concrete and Construction Supplies Company represented by Eng. Makram Khalil Ibrahim Al-Alami	Membe	Jordanian	7,574,106	40.941%	7,574,106	40.941%
			8,187	0.044%	8,187	0.044%
Dr. Jack Nicolas Kattan	Member	Jordanian	41,456	0.224%	41,456	0.224%

17-B- Shares owned by senior management:

Name	Position	Number of shares 31/12/2019	Number of shares 31/12/2020
Ahmad Jamil Yaseen	Financial Director and Acting General Manager	-----	-----
Khaldun Awni Ismail Kattouri resigned since 1/12/2020	Operation Manager	19,970	4,970
Mr. Mohamed Mahmud Saleem Al-Umari	Maintenance Manager	-----	-----

17-C- Shares owned by relatives of members of the board of directors and senior management:

Name	Number of shares as of 31/12/2019	Number of shares as of 31/12/2020
Aya Khalil Al-Alami, wife of Anas Al-Chalabi	3,853	3,853

- * Relatives of the remaining members of the board of directors and upper management do not own shares in the company.
- * There are no companies controlled by board members and their relatives.
- * There are no companies controlled by senior management people and their relatives.

18-A- Benefits and Bonuses obtained by the chairman and members of the Board of Directors:

No.	Name	Position	Transportations allowance	Bonuses
1	Mr. Makram Khalil Ibrahim Al-Alami	Chairman	6,000	5,000
2	Mr. Raja Khalil Ibrahim Al-Alami	Vice Chairman	6,000	5,000
3	Jawdat Khalil Ibrahim Al-Alami	Member	6,000	5,000
4	Mr. Anas Mahmud Ahmed Chalabi	Member	6,000	5,000
5	Imad Hamza Nadeem Al-Khalili	Member	6,000	5,000
6	Mansoor Akram Al-Alami	Member	6,000	5,000
7	Jack Nicolas Yaqoob Kattan	Member	6,000	5,000
8	Khalil Anees Khalil Naser	Member	6,000	5,000
9	Dr. Marwan Jamil Isa Muasher	Member	6,000	5,000

18-B-The Benefits and Bonuses obtained by people of higher management:

Name	Job	Salaries	Bonuses
Eng. Raja Khalil Ibrahim Al-Alami	Vice Chairman	-----	35,000
Khaldun Awni Ismail Kattouri resigned since 1/12/2020	Operation Manager	37,400	-----
Mr. Mohamed Mahmud Saleem Al-Umari	Maintenance Manager	25,785	1,250
Ahmad Jamil Yaseen	Financial Director and Acting General Manager	33,000	1,500

- * Due to the nature of the company's business, each of the above managers has been assigned a car.

19- Donations and grants paid by the company during the financial year:

The name of the donor	Amount / JD
Scholarships for children of employees	400
Donate to King Hussein Cancer Center	15,760
Donations to the children of a deceased employees	5,333
Total	21,493

20- There are no contracts, projects or engagements made by the exporting company with the affiliated, sister, allied companies or with the chairman of the board of directors, the members of the board, the general manager or any employee of the company or their relatives.

21-A- The company does not have any contribution to protecting the environment.

21-B- There is no contribution to the company in serving the local community.

Participation in other companies:

- Investment in the Jordanian company for the management and tracking of vehicles, the capital of which is 400,000 JD, an amount of 61,460 JD.
- Assas for Concrete Products Company, whose capital is 7,120,000 JD, an amount of 151,353 JD.
- Investment in the International Cards Company, whose capital is 18,000,000 JD, at an amount of 208,725.
- Investment in Al-Quds Concrete Industries Company with a capital of 7,460,026 JD, an amount of 433,328.
- Investment in the Ready-Mix Concrete and Construction Supplies Company, whose capital is 25,000,000 JD, an amount of 257,506 JD.
- Investing in the International Brokerage and Financial Markets Company with a capital of 7,855,726 JD, an amount of 4,832 JD.
- Investment in Al-Qaswaa Machinery and Equipment Company with a capital of 100,000 JD, an amount of 27,060 JD.

23-Applying the Guidelines for the Corporate Governance Manual for Listed Companies on the Amman Stock Exchange:

During the year 2017, the company worked to adhere to the application of the guidelines contained in the Corporate Governance Manual for Companies listed in Amman Stock Exchange.

Governance Report

- **Information and details related to the application of the provisions and rules of corporate governance:**

The commitment to implement the corporate governance instructions for the listed companies, as the company has approved internal governance system from the Board of Directors and according to the corporate governance rules, as follows:

1) Formation of the Boards of Directors:

The Board of Directors consists of ten members who are elected according to the cumulative voting method by the general assembly is by secret ballot, the term of the council is four years and all members of the council are persons whom are qualified and have sufficient experience and knowledge of financial and legislative matters.

2) Duties and responsibilities of the Boards of Directors:

The Board of Directors has an internal system according to which the duties, powers, and responsibilities of the board are defined through:

- A) Develop strategies, policies, plans and procedures that will achieve interest of the company and its goals, maximizing the rights of its shareholders, and serving the local community.
- B) Establishing the necessary procedures to ensure that all shareholders, including non-Jordanians, have their rights and treating them in a manner that achieves justice and equality without discrimination.
- C) Taking the necessary measures to ensure compliance with the provisions of the legislation in force.
- D) Adopting a risk management policy that the company may be exposed to.
- E) Organizing the financial, accounting and administrative matters of the company according to special internal regulations.
- F) Preparing the annual and quarterly report on the preliminary business results, in accordance with the provisions of the legislation force.
- G) Approving the corporate governance report and including it in the company's annual report.
- H) Setting rules of professional conduct for the Board of Directors, executive management and employees of the company and to be reviewed and updated constantly.
- I) Ensure that a website for the company is provided, which includes the most important data and information about the company, provided that this information is constantly updated.
- J) Appointing a liaison officer entrusted with monitoring matters related to corporate governance applications with commission.
- K) Adopting the company's disclosure and transparency policy and following up its implementations in accordance with the authority's requirements of censorship and legislation force.
- L) Establishing a policy to avoid conflicts of interest and procedures aimed at preventing insiders from the company to exploit confidential internal information for material or moral gain.
- M) Establishing a clear delegation policy in the company that specifies the authorized persons and limits the powers delegating them.
- N) Appointing the general manager of the company and terminating his services.

- O) Ensuring the availability of the necessary administrative and technical competence and expertise in the persons of the higher executive management to carry out the tasks assigned to them, and determine their tasks and powers, and review the performance of their tasks, and the extent of their implementations of established policies, plans and procedures.
- P) Taking adequate steps to ensure the existence of internal control over the workflow in the company, including the establishment of a special unit for internal control and auditing whose task is to ensure compliance with the provisions of the legislation in force, the requirements of the supervisory authorities, internal regulations, policies, plans and procedures established by the Board of Directors.
- Q) Adopting the replacement and succession policy and the company's human resources and training policy.
- R) Establishing a corporate social responsibility policy and its programs towards the local community and the environment.
- S) Establishing a mechanism to receive the complaints and suggestions submitted by the shareholders, including their suggestions for including specific topics on the agenda of the general assembly meeting in a way that ensures that they are studied and the appropriate decision is taken regarding them within a specific period of time.
- T) Establishing a mechanism that allows shareholders who own at least 5% of the company's subscribed shares to add items to the agenda of the company's ordinary general assembly meeting before sending it in its final form to the shareholders, provided that the Authority is provided with this mechanism.
- U) Adopting the policy for granting bonuses, benefits, incentives and salaries in the company.
- V) Setting a policy to regulate the relationship with stakeholders to ensure the implementation of the company's obligations towards them, preserve their rights, provide them with the necessary information, and establish new relationships with them.

❖ **Memberships of members of the Board of Directors in other public joint-stock companies:**

Eng. Makram Khalil Al-Alami

- 1- Ready-Mix Concrete and Construction Supplies Company (Board Member)
- 2- International Brokerage and Financial Markets Company (Chairman)
- 3- International Cards Company (Chairman)
- 4- Assas for Concrete Products Company (Board Member)

Mr. Khalil Anees Khalil Naser

- 1- Emaar Development and Real Estate Investment Company (Vice Chairman)

Dr. Marwan Jamil Muasher

- 1- Jordan Kuwait Bank (Board Member)
- 2- Ready-Mix Concrete and Construction Supplies Company (Board Member)

Mr. Jawdat Khalil Al-Alami

- 1- International Brokerage and Financial Markets Company (Board Member)
- 2- International Cards Company (Vice Chairman)
- 3- Assas for Concrete Products Company (Board Member)
- 4- Al-Quds Concrete Industries Company (Board Member)

Eng. Anas Mahmud Chalabi

- 1- International Brokerage and Financial Markets Company (Board Member)
- 2- Assas for Concrete Products Company (Board Member)
- 3- International Cards Company (Board Member)
- 4- Ready-Mix Concrete and Construction Supplies Company (Board Member)

Eng. Raja Khalil Al-Alami

- 1- Ready-Mix Concrete and Construction Supplies Company (Board Member)
- 2- Assas for Concrete Products Company (Chairman)
- 3- International Brokerage and Financial Markets Company (Board Member)

Mr. Mansoor Akram Al-Alami

- 1- International Brokerage and Financial Markets Company (Board Member)
- 2- Contemporary Company for Housing Projects (Board Member)
- 3- International Cards Company (Board Member)
- 4- Al-Quds Concrete Industries Company (Board Member)

Dr. Jack Nicolas Yaqoob Kattan

- 1- The Jordan Worsted Mills Company (Board Member)
 - 2- Arab International Hotels Company (Board Member)
 - 3- Al-Zee Company for the manufacture of ready-to-wear clothes (Board Member)
- * The rest of the members of the board do not have memberships in the boards of directors of any of the other public joint-stock companies other than Masafat Specialized Transportation Company.

❖ The names of the members of the Board of Directors for the year 2020:

<u>Name</u>	<u>Executive or Non-Executive</u>	<u>Independent or not Independent</u>
Eng. Makram Khalil Al-Alami	Non-Executive	Not Independent
Mr. Khalil Anees Khalil Naser	Non-Executive	Independent
Mr. Jawdat Khalil Al-Alami	Non-Executive	Not Independent
Mr. Imad Hamza Al-Khalili	Non-Executive	Not Independent
Mr. Anas Mahmud Ahmed Chalabi	Non-Executive	Independent
Mr. Mansoor Akram Al-Alami	Non-Executive	Independent
Dr. Marwan Jameel Muasher	Non-Executive	Independent
Dr. Jack Nicolas Kattan	Non-Executive	Independent
Eng. Raja Khalil Al-Alami	Non-Executive	Not Independent

* There are resigned members during the year 2020

❖ **Committees emanating from the Board of Directors:**

1. **The Audit Committee.**
2. **Bonuses and Benefit Committee.**
3. **Governance Committee.**
4. **Risk Committee.**

❖ **Names of the chairman and members of the committees emanating from the council:**

1. **The Audit Committee:**

Dr. Jack Nicolas Kattan - Committee president

Eng. Raja Khalil Al-Alami – Member

Mr. Imad Hamza Al-Khalili – Member

2. **Bonuses and Benefit Committee:**

Mr. Khalil Anees Naser - Committee President (Al-Rosha Company for Investment and Trade)

Eng. Makram Khalil Al-Alami – Member

Mr. Anas Mahmud Al-Chalabi – Member

3. **Governance Committee:**

Mr. Anas Mahmud Al-Chalabi – Committee President

Mr. Marwan Jamil Muasher – Member

Eng. Makram Khalil Al-Alami – Member

4. **Risk Committee:**

Mr. Mansoor Akram Al-Alami – Committee President

Mr. Jawdat Hamza Al-Khalili – Member

Dr. Jack Nicolas Kattan – Member

❖ **Executive positions and the names of their occupants:**

1- Financial Director and Acting General Manager Mr. Ahmed Jamil Yaseen.

2- Operations Manager Mr. Khaldun Awni Kattouri. Till 1/12/2020

3- The director of the maintenance department Eng. Mohamed Mahmud Al-Umari.

❖ **The names of the legal members of the Board of Directors:**

<u>Name</u>	<u>Executive or Non-Executive</u>	<u>Independent or not Independent</u>
Eng. Makram Khalil Al-Alami representative of Ready-Mix Concrete and Construction Supplies Company.	Non-Executive	Not Independent
Mr. Khalil Anees Khalil Naser representative of Al-Rosha Company for Investment and Trade.	Non-Executive	Independent
His Excellency Dr. Marwan Jamil Muasher representative of Suhail Jamil Muasher and Brothers Company.	Non-Executive	Independent

❖ **The number of meetings of each of the committees formed by the Board of Directors during the year:**

Board of Directors	Board meetings	Number of attendances
Eng. Makram Khalil Al-Alami	7	7
Eng. Raja Khalil Al-Alami	7	7
Mr. Jawdat Khalil Al-Alami	7	7
Mr. Imad Hamza Al-Khalili	7	7
Dr. Jack Nicolas Kattan	7	7
Dr. Marwan Jamil Muasher	7	7
Mr. Anas Mahmud Chalabi	7	7
Mr. Mansoor Akram Al-Alami	7	7
Mr. Khalil Anees Naser	7	7

Audit committee	Number of meetings	Number of attendances
Dr. Jack Nicolas Kattan	4	4
Mr. Imad Hamza Al-Khalili	4	4
Eng. Raja Khalil Al-Alami	4	4

Risk Committee	Number of Meetings	Number of attendances
Mr. Mansoor Akram Al-Alami	2	2
Mr. Imad Hamza Al-Khalili	2	2
Dr. Jack Nicolas Kattan	2	2

Governance Committee	Number of Meetings	Number of attendances
Mr. Anas Mahmud Al-Chalabi	2	2
Mr. Marwan Jamil Muasher	2	2
Eng. Makram Khalil Al-Alami	2	2

Benefits and Bonuses Committee	Number of Meetings	Number of attendances
Eng. Makram Khalil Al-Alami	2	2
Mr. Khalil Anees Naser	2	2
Mr. Anas Mahmud Al-Chalabi	2	2

- * One meeting was held between the Audit Committee and Talal Abu-Ghazaleh, the external auditor of the company's accounts.
- * Mr. Ahmad Jamil Yaseen has been appointed as a liaison officer to follow up matters related to the application of governance at the company, led by the Securities Commission.

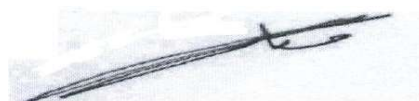

Dr. Marwan Jamil Al-Muasher
Chairman of the Board of Directors

Board of Directors recommendation for the general assembly meeting

1. Recitation of the proceedings of the previous ordinary meeting of the General Authority.
2. Reading the report of the Board of Directors of the fiscal year 2020 and discussing the future plan of 2021.
3. Listening to the company's auditors report on its budget and final accounts for the year 2020
4. Discussing the balance sheet and closing accounts for the ended fiscal year of 31/12 2020 and approving it.
5. Discussing the decision of the Board of Directors to distribute the dividends to the shareholders at the rate of 3%.
6. Discharge the Members of Board of Directors.
7. Election of the auditor for the fiscal year 2020 and determining their fees or authorize the Board of directors to determine their followers.
8. Election of Members of the Board of Directors.
9. Any other matter that the General Authority Proposes to be included in the agenda according to the provisions of the article (171) from companies' law.

Honorable Shareholders,

The Board of Directors, after hearing its report, is pleased to extend sincere thanks to all shareholders and customers for their confidence and continuous support for the company.

The Board appreciated all the Company's management, employees, and workers for their services and sincere efforts to achieve the goals and objectives of the company. We wish them progress and prosperity, praying to Almighty Allah to protect this dear nation under the guidance of His Majesty King Abdullah II Ibn Al Hussein

Board of Directors

Company Board of Directors

- The Board of Directors declares that there are no more material matters that may affect the continuity of the company during fiscal year 2021.
- The Board of Directors acknowledges its responsibility for preparing financial the statements for the year 2020 for their availability of an effective monitoring system in the company
-

Gentlemen Suhail Jami Muasher and Brothers company is represented by
Dr. Marwan Jamil Essa Al-Muasher
Chairman of Board of Directors

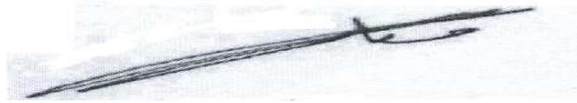

Eng. Raja Khalil Ibrahim Al-Al-Alami
Deputy Chairman of Board

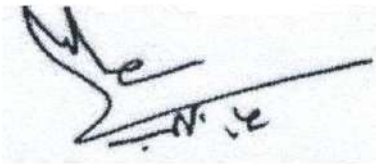

Eng. Anas Mahmoud Al-Chalabi
Member

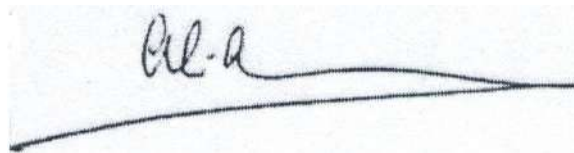

Mr. Emad Hamza Nadim AL Khalil
Member



Dr. Jack Nicolas Yaqoob Kattan
Member



Mr. Jawdat Khalil Ibrahim Al-Alami
Member

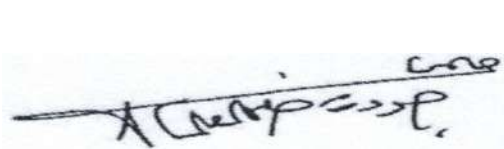

Kingdom Concrete company and construction
supplies Is represented by Member
Eng. Makram Khalil Ibrahim Al-Alami

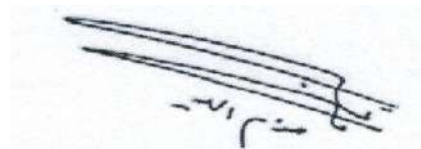

Mr. Mansoor Akram Badawi Al-Alami
Member



AL Rouche for Investments and
Trading Company represented by
Mr. Khalil Anis Khalil Naser, Member



Acknowledgement

We acknowledge the validity, accuracy, and completeness of the information and data contained in the annual report for the ending year 31/12/2020.

Chairman of Board of Directors

CFO and acting General Manager

Dr. Marwan Jamil Essa Al-Muasher

Mr. Ahmad Jamil Yassin

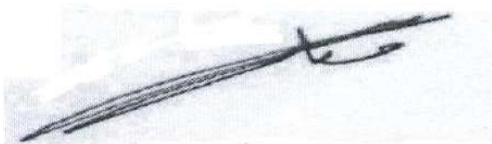
A handwritten signature in black ink, featuring a long horizontal stroke followed by a small loop and a short vertical stroke.A handwritten signature in black ink, consisting of a single, continuous, elongated loop.

**Masafat for Specialized Transport Company
Public Shareholding Company
Amman-The Hashemite Kingdom of Jordan**

**Consolidated Financial Statements
and Independent Auditor's Report
for the year ended December 31, 2020**

**Masafat for Specialized Transport Company
Public Shareholding Company
Amman-The Hashemite Kingdom of Jordan**

Index

	<u>Page</u>
Independent auditor's report	-
Consolidated statement of financial position as at December 31, 2020	1-2
Consolidated statement of comprehensive income for the year ended December 31, 2020	3
Consolidated statement of changes in equity for the year ended December 31, 2020	4
Consolidated statement of cash flows for the year ended December 31, 2020	5
Note to consolidated financial statements for the year ended December 31, 2020	6-32

Independent Auditors Report

To the Shareholders
Masafat for Specialized Transport Company
Public Shareholding Company
Amman-The Hashemite Kingdom of Jordan

Report on the Audit of the Financial Statements

Opinion

We have audited the consolidated financial statements of Masafat for Specialized Transport Company (Public Shareholding Company), which comprise the consolidated statement of financial position as at December 31, 2020, and the consolidated statement of comprehensive income, consolidated statement of changes in equity and consolidated statement of cash flows for the year then ended, and notes to the consolidated financial statements, including a summary of significant accounting policies.

In our opinion, the accompanying consolidated financial statements present fairly, in all material respects, the consolidated financial position of the Company as at December 31, 2020, and of its consolidated financial performance and consolidated cash flows for the year then ended in accordance with International Financial Reporting Standards.

Basis for Opinion

We conducted our audit in accordance with International Standards on Auditing. Our responsibilities under those standards are further described in the *Auditors' Responsibilities for the Audit of the Financial Statements* section of our report.

We are independent of the Company in accordance with the International Ethics Standards Board for Accountants' Code of Ethics for Professional Accountants (IESBA Code) together with the ethical requirements that are relevant to our audit of the financial statements, and we have fulfilled our other ethical responsibilities in accordance with these requirements and the IESBA Code.

We believe that the audit evidence we have obtained is sufficient and appropriate to provide a basis for our opinion.

Key Audit Matters

Key audit matters are those matters that, in our professional judgment, were of most significance in our audit of the financial statements of the current period. These matters were addressed in the context of our audit of the financial statements as a whole, and in forming our opinion thereon, and we do not provide a separate opinion on these matters.

The adequacy of the allowance for expected credit losses for trade receivables

The balance of trade receivables and checks under collection amounted to JD 2,835,324, and the company's management has assessed the expected credit losses allowance for an amount JD 625,449 as at December 31, 2020.

Scope of audit

The audit procedures included examining the control procedures used by the company's management on the process of collecting trade receivables, reviewing the ages of receivables and collections in the subsequent period, guarantees related to these receivables, and examining the adequacy of the allowance for expected credit losses for trade receivables through an evaluation of management hypotheses.

We have assessed the adequacy of the Company's disclosures on significant estimates of the provision for credit losses for trade receivables.

Other Information

Management is responsible for the other information. The other information comprises the *[information included in the X report, but does not include the financial statements and our auditors' report thereon.]*

Our opinion on the financial statements does not cover the other information and we do not express any form of assurance conclusion thereon.

In connection with our audit of the financial statements, our responsibility is to read the other information and, in doing so, consider whether the other information is materially inconsistent with the financial statements or our knowledge obtained in the audit, or otherwise appears to be materially misstated. If, based on the work we have performed, we conclude that there is a material misstatement of this other information, we are required to report that fact. We have nothing to report in this regard.

Responsibilities of Management and Those Charged with Governance for the Consolidated Financial Statements

Management is responsible for the preparation and fair presentation of the financial statements in accordance with International Financial Reporting Standard, and for such internal control as management determines is necessary to enable the preparation of financial statements that are free from material misstatement, whether due to fraud or error.

In preparing the financial statements, management is responsible for assessing the Company's ability to continue as a going concern, disclosing, as applicable, matters related to going concern and using the going concern basis of accounting unless management either intends to liquidate the Company or to cease operations, or has no realistic alternative but to do so.

Those charged with governance are responsible for overseeing the Company's financial reporting process.

Auditors' Responsibilities for the Audit of the Consolidated Financial Statements

Our objectives are to obtain reasonable assurance about whether the financial statements as a whole are free from material misstatement, whether due to fraud or error, and to issue an auditors' report that includes our opinion. Reasonable assurance is a high level of assurance, but is not a guarantee that an audit conducted in accordance with International Standards on Auditing (ISAs) will always detect a material misstatement when it exists. Misstatements can arise from fraud or error and are considered material if, individually or in the aggregate, they could reasonably be expected to influence the economic decisions of users taken on the basis of these financial statements.

As part of an audit in accordance with International Standard on Auditing, we exercise professional judgment and maintain professional skepticism throughout the audit. We also:

- Identify and assess the risks of material misstatement of the financial statements, whether due to fraud or error, design and perform audit procedures responsive to those risks, and obtain audit evidence that is sufficient and appropriate to provide a basis for our opinion. The risk of not detecting a material misstatement resulting from fraud is higher than for one resulting from error, as fraud may involve collusion, forgery, intentional omissions, misrepresentations, or the override of internal control.
- Obtain an understanding of internal control relevant to the audit in order to design audit procedures that are appropriate in the circumstances, but not for the purpose of expressing an opinion on the effectiveness of the Company's internal control.
- Evaluate the appropriateness of accounting policies used and the reasonableness of accounting estimates and related disclosures made by management.
- Conclude on the appropriateness of management's use of the going concern basis of accounting and, based on the audit evidence obtained, whether a material uncertainty exists related to events or conditions that may cast significant doubt on the Company's ability to continue as a going concern. If we conclude that a material uncertainty exists, we are required to draw attention in our auditors' report to the related disclosures in the financial statements or, if such disclosures are inadequate, to modify our opinion. Our conclusions are based on the audit evidence obtained up to the date of our auditors' report. However, future events or conditions may cause the Company to cease to continue as a going concern.
- Evaluate the overall presentation, structure and content of the financial statements, including the disclosures, and whether the financial statements represent the underlying transactions and events in a manner that achieves fair presentation.
- Obtain sufficient appropriate and it evidence regarding, the consolidated financial information of the entities or business activities within the group to express an opinion on the consolidated financial statements. We are responsible for the direction, supervision and performance of the group audit. We remain solely responsible for our audit opinion.
- We communicate with those charged with governance regarding, among other matters, the planned scope and timing of the audit and significant audit findings, including any significant deficiencies in internal control that we identify during our audit.
- We also provide those charged with governance with a statement that we have complied with relevant ethical requirements regarding independence, and communicate with them all relationships and other matters that may reasonably be thought to bear on our independence, and where applicable, related safeguards.

From the matters communicated with those charged with governance, we determine those matters that were of most significance in the audit of the financial statements of the current period and are therefore the key audit matters. We describe these matters in our auditors' report unless law or regulation precludes public disclosure about the matter or when, in extremely rare circumstances, we determine that a matter should not be communicated in our report because the adverse consequences of doing so would reasonably be expected to outweigh the public interest benefits of such communication.



Report on Other Legal and Regulatory Requirements

The Company has proper accounting records which are, in all material respects, consistent with the accompanying financial statements, accordingly, we recommend to approve these financial statements by the general assembly.

Talal Abu-Ghazaleh & Co. International



Aziz Abdelkader
(License # 867)

Amman - February 11, 2021

Masafat for Specialized Transport Company
Public Shareholding Company
Amman-The Hashemite Kingdom of Jordan

Consolidated statement of financial position as at December 31, 2020

	<u>Notes</u>	<u>2020</u>	<u>2019</u>
		JD	JD
ASSETS			
Non-current Assets			
Property and equipment	3	20,985,343	22,349,669
Investments in associates	4	1,412,014	1,474,160
Financial assets at fair value through other comprehensive income	5	149,433	107,425
Total Non-current Assets		<u>22,546,790</u>	<u>23,931,254</u>
Current Assets			
Inventory	6	393,864	331,134
Related parties receivables	7	4,381,918	2,706,204
Checks under collection - related parties	7	1,691,828	2,201,000
Other debit balances	8	799,147	673,422
Trade receivables	9	2,209,875	3,866,840
Cash and cash equivalents		181,891	49,966
Total Current Assets		<u>9,658,523</u>	<u>9,828,566</u>
Total Assets		<u><u>32,205,313</u></u>	<u><u>33,759,820</u></u>

The attached notes form part of these financial statements

Masafat for Specialized Transport Company
Public Shareholding Company
Amman-The Hashemite Kingdom of Jordan

Consolidated statement of financial position as at December 31, 2020

	<u>Notes</u>	<u>2020</u>	<u>2019</u>
		JD	JD
EQUITY AND LIABILITIES			
Equity			
Capital		18,500,000	18,500,000
Statutory reserve	10	1,322,457	1,290,788
Voluntary reserve	11	1,190,746	1,156,731
Change in fair value of investments in financial assets at fair value through other comprehensive income		(151,621)	(147,847)
Change in fair value of investments in financial assets at fair value through other comprehensive income - associates		(49,138)	(46,691)
Retained earnings	21	1,173,134	1,055,555
Total equity before non-controlling interests		21,985,578	21,808,536
Non-controlling interests		1,431	1,296
Total equity		21,987,009	21,809,832
Liabilities			
Non- current liabilities			
Lease liabilities	12	151,337	141,192
Loans - non-current	13	1,017,090	181,042
Deferred checks - non-current		-	30,000
End of service provision		7,815	4,611
Total Non- Current Liabilities		1,176,242	356,845
Current Liabilities			
Trade payables		986,363	1,591,483
Other credit balances	14	1,625,927	1,839,590
Deferred checks		1,018,638	1,120,934
Related parties payables	7	26,645	26,674
Lease liability	12	216,867	325,073
Loans - current prtion	13	1,211,338	696,000
Banks overdraft	15	3,956,284	5,993,389
Total Current Liabilities		9,042,062	11,593,143
Total Liabilities		10,218,304	11,949,988
TOTAL EQUITY AND LIABILITIES		32,205,313	33,759,820

The attached notes form part of these financial statements

Masafat for Specialized Transport Company
Public Shareholding Company
Amman-The Hashemite Kingdom of Jordan

Consolidated statement of comprehensive income for the year ended December 31, 2020

	Notes	2019 JD	2019 JD
Revenues	16	17,681,314	22,542,062
Cost of sale	17	(16,203,692)	(20,374,121)
Fuel station, net	18	14,388	104,947
Gross profit		1,492,010	2,272,888
Other revenues, net	19	529,447	723,171
Administrative expenses	20	(1,050,027)	(1,251,024)
Finance cost		(596,657)	(689,734)
Shares of results of associates	4	(95,624)	(48,897)
Profit before tax		279,149	1,006,404
Income tax expense	14	(82,462)	(226,760)
National contribution		(4,123)	(11,338)
Income tax paid for previous years		(9,166)	-
Profit		183,398	768,306
Other Comprehensive Income			
Change in fair value of investments in financial assets at fair value through other comprehensive income		(3,774)	(17,227)
Change in fair value of investments in financial assets at fair value through other comprehensive income - associates		(2,447)	129
Total Comprehensive Income		177,177	751,208
Profit attributable to:			
Shareholders of the parent		183,263	768,312
Non-controlling interests		135	(6)
Total		183,398	768,306
Total comprehensive income attributable to:			
Shareholders of the parent		177,042	751,214
Non-controlling interests		135	(6)
Total		177,177	751,208
Weighted average number of shares		18,500,000	18,500,000
Basic earnings per share		JD -/010	JD -/042

The attached notes form part of these financial statements

Masafat for Specialized Transport Company
Public Shareholding Company
Amman-The Hashemite Kingdom of Jordan

Consolidated statement of financial position as at December 31, 2020

	Accumulated change				Retained earnings		Total before non-controlling interests		Non-controlling interests		Total	
	Capital	Statutory reserve	Voluntary reserve	Accumulated change in fair value of investment in financial assets through other comprehensive income	Accumulated change in fair value of investment in financial assets through other comprehensive income - associates	JD	JD	JD	JD	JD	JD	JD
Balance as at January 31, 2019	JD 18,500,000	1,189,507	1,062,324	(130,620)	(46,820)	1,037,731	21,612,322	1,302	21,613,624			
Distributed dividends	-	-	-	-	-	(555,000)	(555,000)	-	(555,000)			
Comprehensive income	-	-	-	-	-	768,312	768,312	(6)	768,306			
Change in fair value	-	-	-	(17,227)	129	-	(17,098)	-	(17,098)			
Reserves	-	101,281	94,207	-	-	(195,488)	-	-	-			
Balance as at December 31, 2019	18,500,000	1,290,788	1,156,731	(147,847)	(46,691)	1,055,555	21,808,536	1,296	21,809,832			
Comprehensive income	-	-	-	-	-	183,263	183,263	135	183,398			
Change in fair value	-	-	-	(3,774)	(2,447)	-	(6,221)	-	(6,221)			
Reserves	-	31,669	34,015	-	-	(55,684)	-	-	-			
Balance as at December 31, 2020	18,500,000	1,322,457	1,190,746	(151,621)	(49,138)	1,173,134	21,985,578	1,431	21,987,009			

The attached notes form part of these financial statements

Masafat for Specialized Transport Company
Public Shareholding Company
Amman-The Hashemite Kingdom of Jordan

Consolidated statement of cash flows for the year ended December 31, 2020

	2019	2019
	JD	JD
Cash Flow From Operating Activities		
Profit before tax	279,149	1,006,404
Adjustments for:		
Depreciation	2,596,095	3,345,752
Gain from sale of property and equipment	(304,907)	(443,447)
Slow moving inventory	27,000	36,000
Expected credit losses	45,000	69,960
Shares of results of associates	95,624	48,897
Change in operating assets and liabilities:		
Inventory	(89,730)	49,825
Related parties receivables	(1,675,714)	(4)
Checks under collection - related parties	509,172	205,973
Other debit balances	(125,725)	101,500
Trade receivables	1,611,965	(1,160,033)
Deferred checks	(132,296)	(931,736)
End of service provision	3,204	(17,020)
Related parties payables	(29)	(2,198)
Trade payables	(605,120)	(277,775)
Other credit balances	(67,424)	310,875
	2,166,264	2,342,973
Income tax paid	(241,990)	(214,432)
Net cash flows from operating activities	1,924,274	2,128,541
Cash Flows From Investing Activities		
Change in fair value of investments in financial assets at fair value through other comprehensive income	(45,782)	-
Purchase of property and equipment	(1,450,155)	(1,406,567)
Proceeds from sale of property and equipment	523,293	781,957
Investments in associates	(35,925)	(25,000)
Net cash Flows from investing activities	(1,008,569)	(649,610)
Cash Flow From Financing Activities		
Distributed dividends	-	(555,000)
Lease liabilities	(98,061)	(159,292)
Loans	1,351,386	(770,000)
Banks overdraft	(2,037,105)	23,428
Net cash flows from financing activities	(783,780)	(1,460,864)
Net change in cash and cash equivalents	131,925	18,067
Cash and cash equivalents - beginning of year	49,966	31,899
Cash and cash equivalents - end of year	181,891	49,966

The attached notes form part of these financial statements

**Masafat for Specialized Transport Company
Public Shareholding Company
Amman-The Hashemite Kingdom of Jordan**

Note to consolidated financial statements for the year ended December 31, 2020

1. Legal status and activity

- Legal status and activity for parent company and subsidiaries as follows:

Company name	Legal status	Registration date at the Ministry of Industry and Trade	Register No.	Main activities
Masafat for Specialized Transport	Public shareholding company	March 6, 2006	391	The practice of specialized transportation for construction materials, ready mix concrete, goods, crude and petroleum products, liquid chemicals, and oils
Jordanian Company for crushers and the supply of equipment and construction machinery	Limited liability company	November 29, 1995	4195	Trade in construction supplies, extraction of gravels and sand of all kinds and mining, and management of crushers for the purpose of the company
Masafat for Car Leasing	Limited liability company	December 18, 2014	39044	Sell and purchase the new and used cars, delivery service for client and rent cars

- The financial statement have been approved by board of direction in its session held on February 11, 2021 and it requires approval of the General Assembly.

2. Basis for preparation of financial statements and significant accountant policies

2-1 Basis for financial statement preparation

The financial statements have been prepared in accordance with International Financial Reporting Standards.

Measurement bases used in preparing the financial statements

The financial statements have been prepared on the historical cost basis except for measurement of certain items at bases other than historical cost.

Functional and presentation currency

The financial statements have been presented in the Jordanian dinar (JD) which is the functional currency of the entity.

2-2 Using of estimates

- When preparing of financial statements, management uses judgments, assessments and assumptions that affect applying the accounting policies and carrying amounts of assets, liabilities, revenue and expenses. Actual result may differ from these estimates.
- Change in estimates shall be recognized in the period of the change, and future periods if the change affects them.
- For example, estimates may be required for expected credit losses, inventory obsolescence, useful lives of depreciable assets, provisions, any legal cases against the entity.

2-3 Standards and Interpretations issued that became effective

Standard number or interpretation	Description	Effective date
Amendments to IAS (1) and IAS (8) Defining material	Amendments provide a new definition states that, 'information is material if omitting, misstating or obscuring it could reasonably be expected to influence decisions that the primary users of general purpose financial statements make on the basis of those financial statements, which provide financial information about a specific reporting entity. The amendments clarify that materiality will depend on the nature or magnitude of information, or both. An entity will need to assess whether the information, either individually or in combination with other information, is material in the context of the financial statements.	January 1, 2020
Amendments to IFRS (3) Definition of works	The amendments clarifies that businesses are considered business if they contain at least substantive inputs and process that contribute significantly to the ability to create outputs, and that businesses can exist without the need for output.	January 1, 2020
Conceptual framework for the financial report (modified)	The conceptual framework contains definitions for which all requirements of international financial reporting standards are based (definition of asset, liability, income, expenditure, objectives of general purpose financial statements...). The modified framework improves these definitions.	January 1, 2020
Amendments to IFRS (9), IAS (39) and IFRS (7) to replace the reference interest rate	These amendments provide some exemptions relating to the reformulation of the interbank interest rate standard, the exemptions relate to hedge accounting, and the reformulation of the interbank interest rate should not generally cause the termination of the hedge accounting.	January 1, 2020
Amendments to IFRS (16) Related rent concessions COVID-19	The International Financial Report Standard (16) has been amended to address rent concessions resulting from the COVID-19 epidemic, which meet the following characteristics: A. The change in lease payments results in revised consideration for the lease that is substantially the same as, or less than, the consideration for the lease immediately preceding the change; B. The reduction in lease payment that affects only payments originally due on or before June 30, 2021. C. There is no substantive change to the other terms and conditions of the lease.	June 1, 2020

Standards and Interpretations issued but not yet effective

Standard number or interpretation	Description	Effective date
Amendments to IFRS (1) First-time Adoption of International Financial Reporting Standards	Extension of an optional exemption permitting a subsidiary that becomes a first-time adopter after its parent to measure cumulative translation differences using the amounts reported by its parent, based on the parent's date of transition to IFRSs. A similar election is available to an associate or joint venture.	January 1, 2022 or after
Amendments to IFRS (3) Business Combinations	Reference to the Conceptual Framework: The amendment updates a reference in IFRS (3) to the Conceptual Framework for Financial Reporting without changing the accounting requirements for business combinations.	January 1, 2022 or after
Amendments to IFRS (47), IFRS (4), IFRS (9), IFRS (16) and IAS (39)	Interest Rate Reform - Phase (2) - Amendments provide temporary exemptions to address the effects of financial reports when an interest rate offered between banks is replaced (IBOR) At a near risk-free alternative interest rate (RFR), adjustments include a practical means that requires contractual or cash flow changes directly required by reform, to be treated as variables in the variable interest rate, equivalent to movement in the market interest rate. Allowing this practical method to be used is the condition that the transition from IBOR to RFR takes place on an economically equivalent basis with no transfer of value.	January 1, 2021 or after
Amendments to IFRS (9) Improvements to IFRS Standards 2018-2020	The amendments clarifies which fees an entity includes when it applies the '10 per cent' test in assessing whether to derecognize a financial liability	January 1, 2021 or after
Amendments to IFRS (10) and IAS (28)	The amendments address the conflict between IFRS (10) and IAS (28) in dealing with the loss of control over a subsidiary sold or contributed to an associate company or joint venture.	Undetermined date
IFRS (17) Insurance Contracts	IFRS (17) replaces IFRS (4), which requires measuring insurance liabilities at the present value of the consideration and provides a more consistent approach to measurement and presentation of all insurance contracts.	January 1, 2022 or after
Amendments to IAS (1) Presentation of Financial Statements	Amendment related to the classification of Liabilities as Current or Non-current.	January 1, 2023 or after

Note to consolidated financial statements for the year ended December 31, 2020

Standard number or interpretation	Description	Effective date
Amendments to IAS (16) Property, Plant and Equipment	The amendments prohibit an entity from deducting from the cost of an item of property, plant and equipment any proceeds from selling items produced while bringing that asset to the location and condition necessary for it to be capable of operating in the manner intended by management. Instead, an entity recognizes the proceeds from selling such items, and the cost of producing those items, in profit or loss.	January 1, 2022 or after
Amendments to IAS (37) Provisions, Contingent Liabilities and Contingent Assets	Onerous Contracts—Cost of Fulfilling a Contract: The amendments specify which costs should be included in an entity's assessment whether a contract will be loss-making.	January 1, 2022 or after

– **Basis of consolidation (deemed appropriate)**

- The consolidated financial statements comprise the financial statements of the parent (Masafat for Specialized Transport Company) and the following subsidiaries which are controlled by the Entity :

Name of subsidiary	Ownership %	
	2020	2019
Masafat for Car Leasing	100	100
Jordanian Company for crushers and the supply of equipment and construction machinery	100	100

- Control is presumed to exist when the investor is exposed, or has rights, to variable returns from its involvement with the investee and has the ability to affect those returns through its power over the investee, unless, in exceptional circumstances, it can be clearly demonstrated that such ownership does not constitute control.
 - Intergroup balances, transactions, income and expenses among the group (the parent and the subsidiaries) shall be eliminated in full.
 - Non-controlling interests represent the equity in a subsidiary not attributable, directly or indirectly, to the parent.
 - If a parent loses a control of a subsidiary, the parent derecognize the assets and liabilities of the subsidiary and non-controlling interests and other equities, recognize any profit or loss resulted from loss of control in the statement of comprehensive income, recognize any investment retained after loss of control at its fair value.
- **Property and equipment**
- Property and equipment are initially recognized at their cost being their purchase price plus any other costs directly attributable to bringing the assets to the location and condition necessary for them to be capable of operating in the manner intended by management.
 - After initial recognition, the property and equipment are carried, in the statement of financial position, at their cost less any accumulated depreciation and any accumulated impairment. Land is not depreciated.

- The depreciation charge for each period is recognized as expense. Depreciation is calculated on a straight line basis, which reflects the pattern in which the asset's future economic benefits are expected to be consumed over the estimated useful life of the assets using the following rates:

Category	Depreciation rate
	%
Vehicles and pumps	5_15
Buildings and hangers	7_10
Fuel station	5_25
Electronic and computers hard ware and software	15
Equipment and tools	12
Furniture	10

- The estimated useful lives are reviewed at each year-end, with the effect of any changes in estimate accounted for on a prospective basis.
- The carrying values of property and equipment are reviewed for impairment when events or changes in the circumstances indicate the carrying value may not be recoverable. If any such indication of impairment exists, impairments losses are calculated in accordance with impairment of assets policy.
- On the subsequent derecognition (sale or retirement) of the property and equipment, the resulting gain or loss, being the difference between the net disposal proceed, if any, and the carrying amount, is included in profit or loss.
- Amount paid to build up property and equipment are initially carried to projects under construction account. When the project becomes ready for use, it will be transferred to property and equipment caption.

Impairment of non-financial assets

- At each statement of financial position date, management reviews the carrying amounts of its non-financial assets (property, plant and equipment and investment property) to determine whether there is any indication that those assets have been impaired.
- If any such indication exists, the recoverable amount of the asset is estimated in order to determine the extent of the impairment loss, if any, being the amount by which the carrying amount of the asset exceeds its recoverable amount. The recoverable amount is the higher of asset's fair value less costs to sell and the value in use. The asset's fair value is the amount for which that asset could be exchanged between knowledgeable, willing parties in arm's length transaction. The value in use is the present value of the future cash flows expected to be derived from the asset.
- For the purpose of impairment valuation, assets are grouped at the lower level that have cash flow independently (cash generating unit), previous impairment for non-financial assets (excluding goodwill) is reviewed for the possibility of reversal at the date of the financial statements.
- An impairment loss is recognized immediately as loss.
- Where an impairment loss subsequently reverses, the carrying amount of the asset is increased to the revised estimate of its recoverable amount, but the increased carrying amount due to reversal should not be more than what the depreciated historical cost would have been if the impairment had not been recognized in prior years. A reversal of an impairment loss is recognized immediately as income.

- **Investments in associates**

- An associate is an entity over which the investor has significant influence and that is neither a subsidiary nor an interest in a joint venture. Significant influence is the power to participate in the financial and operating policy decisions of the investee but is not control or joint control over those policies, if the entity holds 20 percent or more of the voting power of the investee, it is presumed that the entity has significant influence.
- The entity's investment in its associate is accounted for under the equity method of accounting. Under the equity method, the investment in an associate is initially recognized at cost and the carrying amount is increased or decreased to recognize the investor's share of the profit or loss of the investee after the date of acquisition.
- The investor's share of the profit or loss of the investee is recognized in the investor's profit or loss. Distributions received from an investee reduce the carrying amount of the investment. The investor's share of those changes is recognized in other comprehensive income of the investor.

- **Inventory**

- Inventories are measured at the lower of cost and net realizable value.
- Inventory costs comprise all costs of purchase, costs of conversion and other costs incurred in bringing the inventories to their present location and condition.
- Inventory cost is determined using the weighted average method.
- Net realizable value is the estimated usage price in the ordinary course of business less the estimated costs of completion and the estimated costs necessary to make the usage.

- **Related parties**

- Transactions with related parties represent transfer of resources, services, or obligations between related parties.
- Terms and conditions relating to related party transactions are approved by management.

- **Financial instruments**

Financial instrument is any contract that gives rise to a financial asset of one entity and financial liability or equity instrument of another entity.

- **Financial assets**

- A financial asset is any asset that is:
 - (a) Cash;
 - (b) An equity instrument of another entity;
 - (c) A contractual right to receive cash or another financial asset from another entity, or to exchange financial assets or financial liabilities with another entity under conditions that are potentially favorable to the entity.
 - (d) A contract that will or may be settled in the entity's own equity instruments.
- Financial assets are initially measured at fair value plus, in the case of a financial asset not at fair value through profit or loss, transaction costs that are directly attributable to the acquisition of the financial asset, but for financial assets at fair value through profit or loss, transaction costs are recognized in profit or loss.
- Financial assets are classified to three categories as follows:
 - Amortized cost.
 - Fair value through other comprehensive income.
 - Fair value through profit or loss.
- A financial asset is measured at amortized cost if both of the following conditions are met:
 - (a) the asset is held within a business model whose objective is to hold assets in order to collect contractual cash flows.
 - (b) the contractual terms of the financial asset give rise on specified dates to cash flows that are solely payments of principal and interest on the principal amount outstanding.

- Financial assets are measured at fair value through other comprehensive income if both of the following conditions are met:
 - The financial assets is held within a business model whose objective is to hold financial assets in order to collect contractual cash flows.
 - The contractual terms of the financial assets give rise on specified dates to cash flows that are solely payments of principal and interests on that principal amount outstanding.
- All other financial assets (excluding financial assets at amortized cost or at fair value through other comprehensive income) are subsequently measured at fair value in profit or losses.
- On initial recognition of an equity investment that is not held for trading, the entity may irrevocably elect to present subsequent changes in the investments fair value in other comprehensive income.

Subsequent measurement of financial assets

Subsequently financial assets are measured as follows:

Financial assets	Subsequent measurement
Financial assets at fair value through profit or loss	Are subsequently measured at fair value net gains or losses, including interests revenues or dividends, are recognized in profit or loss
Financial asserts at amortized cost	Are subsequently measured at amortized cost using effective interests method. <ul style="list-style-type: none"> - Amortized cost is reduced by impairment losses. - Interests income, gain and loss of foreign exchange and impairment loss are recognized in profit or loss. - Gain and loss from disposal are recognized in profit or loss.
Equity instruments at fair value through other comprehensive income	Are subsequently measured at fair value <ul style="list-style-type: none"> - Dividends are recognized as income in profit or loss, unless the dividends clearly represent a recovery of part of investment cost. - Other net gains and losses are recognized in other comprehensive income (OCI) and are never reclassified from equity to profit or loss.
Debts instruments at their value through other comprehensive income	Are subsequently measured at fair value <ul style="list-style-type: none"> - Interests income is calculated using effective interests method, gains and losses from foreign exchange, impairment losses are recognized in profit or loss. - Other net gains or losses are recognized in other comprehensive income. - On derecognition accumulated gains and losses in other comprehensive income are reclassified into profit or loss.

Derecognition of financial assets

Derecognition of financial assets (or a part of a group of similar financial assets) when:

- The contractual rights to the cash flow from the financial assets expire, or
- It transfers the contractual rights to receive the cash flows of the financial assets or assume a contractual obligation to pay the cash flows entirely to a third party.

Financial liabilities

- A financial liability is any liability that is:
 - (a) A contractual obligation to deliver cash or another financial asset to another entity, or to exchange financial assets or financial liabilities with another entity under conditions that are potentially unfavorable to the entity; or
 - (b) A contract that will or may be settled in the entity's own equity instruments.
- Financial liabilities are initially recognized at fair value less transaction costs, directly attributable to the acquisition or issue of those liabilities, except for the financial liabilities classified as at fair value through profit or loss, which are initially measured at fair value.
- After initial recognition, the entity measures all financial liabilities at amortized cost using the effective interest method, except for financial liabilities at fair value through profit or loss which are measured at fair value and other determined financial liabilities which are not measured under amortized cost method.
- Financial liabilities at fair value through profit or loss are stated at fair value, with any resulting gain or loss from change in fair value is recognized through profit or loss.

Trade payables and accruals

Trade payables and accruals are liabilities to pay for goods or services that have been received or supplied and have been either invoiced or formally agreed with the suppliers or not.

Offsetting financial instruments

A financial asset and a financial liability are offset and the net amount presented in the statement of financial position when, and only when, an entity currently has a legally enforceable right to set off amounts and intends either to settle in a net basis, or through realize the asset and settle the liability simultaneously.

Cash and cash equivalents

Cash comprises cash on hand, current accounts and short term deposits at banks with a maturity date of three months or less, which are subject to an insignificant risk of changes in value.

Trade receivables

- Trade receivables are non-derivative financial assets with fixed or determinable payments that are not quoted in an active market.
- Trade receivables are stated at invoices (claims) amount net of allowance for expected credit losses which represents the collective impairment of receivables.

Impairment of financial assets

- At each reporting date, the Company assesses whether financial assets carried at amortized cost and debt securities at FVTOCI are credit - impaired. A financial assets is "credit impaired" when one or more events that have a detrimental impact on the estimated future cash flows of the financial assets have occurred.
- The entity recognizes loss allowance for expected credit loss (ECL) on:
 - Financial assets measured at amortized cost.
 - Debt investments measured at FVOCI.
 - Contract assets.
- The entity measures loss allowances at an amount equal to lifetime ECLs.
- Loss allowances for trade receivables and contract assets are always measured at an amount equal to lifetime ECLs.
- When determining whether the credit risk of a financial asset has increased significantly since initial recognition and when estimating ECLs, the Entity considers reasonable and supportable information that is relevant and available without undue cost or effort based in the entity's historical experience and forward looking information.

- The entity considers a financial asset to be in default when:
 - The client is unlikely to pay its credit obligations to the entity in full, without recourse by the entity to actions such as realizing security (if any); or
 - The financial asset is more than 360 days past due.
- Loss allowances for financial assets measured at amortized cost are deducted from the gross carrying amount of the assets.
- A financial assets is written of when there is no reasonable expectation of recovering the contractual cash flows. The entity write of the gross carrying amount of the financial asset is in case of, liquidation, bankruptcy or issuance of a court ruling to reject the claim for financial asset.

Provisions

- Provisions are present obligations (legal or constructive) resulted from past events, the settlement of the obligations is probable and the amount of those obligations can be estimated reliably. The amount recognized as a provision is the best estimate of the expenditure required to settle the present obligation at the statement of financial position date.
- Provisions reviewed and adjusted at each statement of financial position date. If outflows, to settle the provisions, are no longer probable, reverse of the provision is recorded as income.

End of service indemnity

End of service indemnity is provided for in accordance with Jordanian Labor Laws and Regulations.

Revenue recognition

- The entity recognize revenue from sale of good and rendering of service when control is transferred to the customer.
- Revenues are recognized based on consideration specified in contract with customer that expected to be received excluding amounts collected on behalf of third parties.
- Revenue is reduced for amount of any trade discounts and volume rebates allowed by the entity.

Dividend revenue

Dividend revenue from investments is recognized when the shareholder's right to receive payment is established.

Definition of a lease (lessee)

The entity assesses at the commencement date of the lease agreement whether the contract is a lease or includes a lease agreement. And if the contract is in whole or in part transfer the right to control the use of a specific asset from one party to another for a specified period of time in exchange for a consideration, the entity recognizes the right-of- use assets and lease liability with the exception of low value and for short term leases (i.e. those with a lease term of 12 months or less) in which the entity recognizes the lease payments as operating expenses on either a straight-line basis over the lease term or another systematic basis is more representative of the time period to depreciate the economic benefits of the leased assets.

The entity as a lessee

- At the commencement date, a lessee shall measure the lease liability at the present value of the lease payments that are not paid at that date. The lease payments shall be discounted using the interest rate implicit in the lease, if that rate can be readily determined. If that rate cannot be readily determined, the lessee shall use the lessee's incremental borrowing rate.
- Outstanding lease payments include:
 - Fixed payments less any lease incentives receivable.
 - Variable lease payments that depend on an index or rate, initially measured using the index or rate as the commencement date.

- Amounts expected to be payable by the lessee to the lessor under residual value guarantees.
- The exercise price of a purchase option if the lessee is reasonably certain to exercise that option.
- Payments of penalties for terminating the lease, if the lease term reflects the lessee exercising an option to terminate the lease.
- Lease liability is presented as a separate component in the entity's statement of financial position.
- The lease liability is measured subsequently by increasing the carrying amount to reflect interest on the lease liability and by reducing the carrying amount to reflect the lease payments made.
- The entity shall reassess the lease liability (and makes a similar adjustment to the related right-of-use assets) whenever:
 - There is a change in the lease term, or there are events or change in circumstances that lead to a change in the assessment of an option to purchase the underlying asset, in this case the lease liability is re-measured by discounting the revised lease payments using the revised discount rate.
 - Lease payments are changed due to changes in an index, rate, or change in amounts expected to be payable under a residual value guarantee, in which cases the lease liabilities are re-measured by discounting the revised lease payments using a non-variable discount rate (unless the lease payments change due to the change in the floating interest rate, in which case the revised discount rate is used).
 - For lease modification that is not accounted for as a separate lease, in this case the lease liabilities are re-measured based on the revised lease term by discounting the revised lease payments using modified discount rate on the date of modification.
- Right-of-use asset shall comprise an initial measurement of the lease liability, any lease payments made at or before the commencement date less any lease incentives received, any initial direct costs incurred by the lessee that are subsequently measured less accumulated depreciation and impairment loss.
- When an entity incurs an obligation in dismantling and removing the underlying asset, restoring the site on which it is located, or restoring the underlying asset to the condition required by the terms and conditions of the lease, the provision is recognized and measured under IAS (37) and to the extent that the costs relate to the right-of-use assets, these costs are included in the related right-of-use assets, unless these costs are incurred to produce inventories.
- Right-of-use assets are depreciated over the shortest period between both the lease term and the useful life of the right-of-use asset.
- If the lease transfers ownership of the underlying asset or the cost of the right-of-use asset reflect that the lessee will exercise a purchase option, the lessee shall depreciate the right-of-use asset over the useful life of the underlying asset. Depreciation begins on the commencement date of the lease.
- The right-of-use assets are presented as a separate component in the consolidated statement of financial position.
- The entity shall apply IAS (36) Impairment of Assets to determine whether the right-of-use asset is impaired and to account for any impairment loss identified as defined in "property and equipment" policy.
- As a practical expedient, IFRS (16) allows the lessee not to separate the non-lease components from lease components, and instead account for each lease component and any associated non-lease components as a single lease component. A lessee did not apply this practical expedient. For a contract that contains a lease component and one or more additional lease or non-lease components, a lessee shall allocate the consideration in the contract to each lease

Note to consolidated financial statements for the year ended December 31, 2020

component on the basis of the relative stand-alone price of the lease component and the aggregate stand-alone price of non-lease components.

The entity is a lessor

- Lease contracts are classified as finance lease when the contract components transfer all risks and ownership benefits to the lessee. As for other types of lease contracts are classified as operating leases. Classification of leases are done at the inception of the lease contract.
- Lease income from operating lease is recognized in income on a straight-line basis over the term of the relevant lease. Initial direct costs incurred by the entity in negotiating and arranging an operating lease are added to the carrying value of the leased asset and recognized as an expense over the lease term on the same basis as the lease income. Assets leased under operating leases are depreciated based on the same depreciation policy adopted by the entity for similar assets.
- Amounts due from lessees under finance leases are recognized as receivables at the amount of the entity's net investment in the leases. Finance lease income is recognized based on a pattern reflecting a constant periodic rate of return on the entity's net investment outstanding in respect of the leases.
- Initial direct costs incurred in negotiating and arranging a finance lease by the entity are included in the initial recognition of the finance lease receivable and reduce the amount of income recognized on a straight-line basis over the lease term.

Borrowing costs

- Borrowing costs are interest and other costs that an entity incurs in connection with the borrowing of funds.
- Borrowing costs are expensed in the period in which they are incurred.

Income tax

Income tax is calculated in accordance with laws and regulations applicable in Jordan.

Basic earnings per share

Basic earnings per share is calculated by dividing profit or loss, attributable to ordinary shareholders, by the weighted average number of ordinary shares outstanding during the year.

Foreign currencies

- In preparing the financial statements, transactions in currencies other than the functional currency (foreign currencies) are recorded at the rates of exchange prevailing at the dates of the transactions. At each statement of financial position date, monetary items denominated in foreign currencies are retranslated at the rates prevailing at the statement date (closing rate). Non-monetary items that are measured in terms of historical cost in a foreign currency are translated using the exchange rate at the date of the transaction. Non-monetary items that are measured at fair value in foreign currency are translated using the exchange rates at the date when the fair value was determined.
- Exchange differences arising on the settlement of monetary items or on translating monetary items at rates different from those at which they were translated on initial recognition during the period or in previous financial statements shall be recognized in profit or loss in the period in which they arise.

Contingent liabilities

- Contingent liabilities are possible obligations depending on whether some uncertain future events occur, or they are present obligations but payments are not probable or the amounts cannot be measured reliably.
- Contingent liabilities are not recognized in the financial statements.

Note to consolidated financial statements for the year ended December 31, 2019

3. Property and equipment

	2020		2019		2018		2017		2016		2015		2014		2013		2012		2011		2010		2009		2008		2007		2006		2005		2004		2003		2002		2001		2000		1999		1998		1997		1996		1995		1994		1993		1992		1991		1990		1989		1988		1987		1986		1985		1984		1983		1982		1981		1980		1979		1978		1977		1976		1975		1974		1973		1972		1971		1970		1969		1968		1967		1966		1965		1964		1963		1962		1961		1960		1959		1958		1957		1956		1955		1954		1953		1952		1951		1950		1949		1948		1947		1946		1945		1944		1943		1942		1941		1940		1939		1938		1937		1936		1935		1934		1933		1932		1931		1930		1929		1928		1927		1926		1925		1924		1923		1922		1921		1920		1919		1918		1917		1916		1915		1914		1913		1912		1911		1910		1909		1908		1907		1906		1905		1904		1903		1902		1901		1900		1899		1898		1897		1896		1895		1894		1893		1892		1891		1890		1889		1888		1887		1886		1885		1884		1883		1882		1881		1880		1879		1878		1877		1876		1875		1874		1873		1872		1871		1870		1869		1868		1867		1866		1865		1864		1863		1862		1861		1860		1859		1858		1857		1856		1855		1854		1853		1852		1851		1850		1849		1848		1847		1846		1845		1844		1843		1842		1841		1840		1839		1838		1837		1836		1835		1834		1833		1832		1831		1830		1829		1828		1827		1826		1825		1824		1823		1822		1821		1820		1819		1818		1817		1816		1815		1814		1813		1812		1811		1810		1809		1808		1807		1806		1805		1804		1803		1802		1801		1800		1799		1798		1797		1796		1795		1794		1793		1792		1791		1790		1789		1788		1787		1786		1785		1784		1783		1782		1781		1780		1779		1778		1777		1776		1775		1774		1773		1772		1771		1770		1769		1768		1767		1766		1765		1764		1763		1762		1761		1760		1759		1758		1757		1756		1755		1754		1753		1752		1751		1750		1749		1748		1747		1746		1745		1744		1743		1742		1741		1740		1739		1738		1737		1736		1735		1734		1733		1732		1731		1730		1729		1728		1727		1726		1725		1724		1723		1722		1721		1720		1719		1718		1717		1716		1715		1714		1713		1712		1711		1710		1709		1708		1707		1706		1705		1704		1703		1702		1701		1700		1699		1698		1697		1696		1695		1694		1693		1692		1691		1690		1689		1688		1687		1686		1685		1684		1683		1682		1681		1680		1679		1678		1677		1676		1675		1674		1673		1672		1671		1670		1669		1668		1667		1666		1665		1664		1663		1662		1661		1660		1659		1658		1657		1656		1655		1654		1653		1652		1651		1650		1649		1648		1647		1646		1645		1644		1643		1642		1641		1640		1639		1638		1637		1636		1635		1634		1633		1632		1631		1630		1629		1628		1627		1626		1625		1624		1623		1622		1621		1620		1619		1618		1617		1616		1615		1614		1613		1612		1611		1610		1609		1608		1607		1606		1605		1604		1603		1602		1601		1600		1599		1598		1597		1596		1595		1594		1593		1592		1591		1590		1589		1588		1587		1586		1585		1584		1583		1582		1581		1580		1579		1578		1577		1576		1575		1574		1573		1572		1571		1570		1569		1568		1567		1566		1565		1564		1563		1562		1561		1560		1559		1558		1557		1556		1555		1554		1553		1552		1551		1550		1549		1548		1547		1546		1545		1544		1543		1542		1541		1540		1539		1538		1537		1536		1535		1534		1533		1532		1531		1530		1529		1528		1527		1526		1525		1524		1523		1522		1521		1520		1519		1518		1517		1516		1515		1514		1513		1512		1511		1510		1509		1508		1507		1506		1505		1504		1503		1502		1501		1500		1499		1498		1497		1496		1495		1494		1493		1492		1491		1490		1489		1488		1487		1486		1485		1484		1483		1482		1481		1480		1479		1478		1477		1476		1475		1474		1473		1472		1471		1470		1469		1468		1467		1466		1465		1464		1463		1462		1461		1460		1459		1458		1457		1456		1455		1454		1453		1452		1451		1450		1449		1448		1447		1446		1445		1444		1443		1442		1441		1440		1439		1438		1437		1436		1435		1434		1433		1432		1431		1430		1429		1428		1427		1426		1425		1424		1423		1422		1421		1420		1419		1418		1417		1416		1415		1414		1413		1412		1411		1410		1409		1408		1407		1406		1405		1404		1403		1402		1401		1400		1399		1398		1397		1396		1395		1394		1393		1392		1391		1390		1389		1388		1387		1386		1385		1384		1383		1382		1381		1380		1379		1378		1377		1376		1375		1374		1373		1372		1371		1370		1369		1368		1367		1366		1365		1364		1363		1362		1361		1360		1359		1358		1357		1356		1355		1354		1353		1352		1351		1350		1349		1348		1347		1346		1345		1344		1343		1342		1341		1340		1339		1338		1337		1336		1335		1334		1333		1332		1331		1330		1329		1328		1327		1326		1325		1324		1323		1322		1321		1320		1319		1318		1317		1316		1315		1314		1313		1312		1311		1310		1309		1308		1307		1306		1305		1304		1303		1302		1301		1300		1299		1298		1297		1296		1295		1294		1293		1292		1291		1290		1289		1288		1287		1286		1285		1284		1283		1282		1281		1280		1279		1278		1277		1276		1275		1274		1273		1272		1271		1270		1269		1268		1267		1266		1265		1264		1263		1262		1261		1260		1259		1258		1257		1256		1255		1254		1253		1252		1251		1250		1249		1248		1247		1246		1245		1244		1243		1242		1241		1240		1239		1238		1237		1236		1235		1234		1233		1232		1231		1230		1229		1228		1227		1226		1225		1224		1223		1222		1221		1220		1219		1218		1217		1216		1215		1214		1213		1212		1211		1210		1209		1208		1207		1206		1205		1204		1203		1202		1201		1200		1199		1198		1197		1196		1195		1194		1193		1192		1191		1190		1189		1188		1187		1186		1185		1184		1183		1182		1181		1180		1179		1178		1177		1176		1175		1174		1173		1172		1171		1170		1169		1168		1167		1166		1165		1164		1163		1162		1161		1160		1159		1158		1157		1156		1155		1154		1153		1152		1151		1150		1149		1148		1147		1146		1145		1144		1143		1142		1141		1140		1139		1138		1137		1136		1135		1134		1133		1132		1131		1130		1129		1128		1127		1126		1125		1124		1123		1122		1121		1120		1119		1118		1117		1116		1115		1114		1113		1112		1111		1110		1109		1108		1107		1106		1105		1104		1103		1102		1101		1100		1099		1098		1097		1096		1095		1094		1093		1092		1091		1090		1089		1088		1087		1086		1085		1084		1083		1082		1081		1080		1079		1078		1077		1076		1075		1074		1073		1072		1071		1070		1069		1068		1067		1066		1065		1064		1063		1062		1061		1060		1059		1058		1057		1056		1055		1054		1053		1052		1051		1050		1049		1048		1047		1046		1045		1044		1043		1042		1041		1040		1039		1038		1037		1036		1035		1034		1033		1032		1031		1030		1029		1028		1027		1026		1025		1024		1023		1022		1021		1020		1019		1018		1017		1016		1015		1014		1013		1012		1011		1010		1009		1008		1007		1006		1005		1004		1003		1002		1001		1000		999		998		997		996		995		994		993		992		991		990		989	
--	------	--	------	--	------	--	------	--	------	--	------	--	------	--	------	--	------	--	------	--	------	--	------	--	------	--	------	--	------	--	------	--	------	--	------	--	------	--	------	--	------	--	------	--	------	--	------	--	------	--	------	--	------	--	------	--	------	--	------	--	------	--	------	--	------	--	------	--	------	--	------	--	------	--	------	--	------	--	------	--	------	--	------	--	------	--	------	--	------	--	------	--	------	--	------	--	------	--	------	--	------	--	------	--	------	--	------	--	------	--	------	--	------	--	------	--	------	--	------	--	------	--	------	--	------	--	------	--	------	--	------	--	------	--	------	--	------	--	------	--	------	--	------	--	------	--	------	--	------	--	------	--	------	--	------	--	------	--	------	--	------	--	------	--	------	--	------	--	------	--	------	--	------	--	------	--	------	--	------	--	------	--	------	--	------	--	------	--	------	--	------	--	------	--	------	--	------	--	------	--	------	--	------	--	------	--	------	--	------	--	------	--	------	--	------	--	------	--	------	--	------	--	------	--	------	--	------	--	------	--	------	--	------	--	------	--	------	--	------	--	------	--	------	--	------	--	------	--	------	--	------	--	------	--	------	--	------	--	------	--	------	--	------	--	------	--	------	--	------	--	------	--	------	--	------	--	------	--	------	--	------	--	------	--	------	--	------	--	------	--	------	--	------	--	------	--	------	--	------	--	------	--	------	--	------	--	------	--	------	--	------	--	------	--	------	--	------	--	------	--	------	--	------	--	------	--	------	--	------	--	------	--	------	--	------	--	------	--	------	--	------	--	------	--	------	--	------	--	------	--	------	--	------	--	------	--	------	--	------	--	------	--	------	--	------	--	------	--	------	--	------	--	------	--	------	--	------	--	------	--	------	--	------	--	------	--	------	--	------	--	------	--	------	--	------	--	------	--	------	--	------	--	------	--	------	--	------	--	------	--	------	--	------	--	------	--	------	--	------	--	------	--	------	--	------	--	------	--	------	--	------	--	------	--	------	--	------	--	------	--	------	--	------	--	------	--	------	--	------	--	------	--	------	--	------	--	------	--	------	--	------	--	------	--	------	--	------	--	------	--	------	--	------	--	------	--	------	--	------	--	------	--	------	--	------	--	------	--	------	--	------	--	------	--	------	--	------	--	------	--	------	--	------	--	------	--	------	--	------	--	------	--	------	--	------	--	------	--	------	--	------	--	------	--	------	--	------	--	------	--	------	--	------	--	------	--	------	--	------	--	------	--	------	--	------	--	------	--	------	--	------	--	------	--	------	--	------	--	------	--	------	--	------	--	------	--	------	--	------	--	------	--	------	--	------	--	------	--	------	--	------	--	------	--	------	--	------	--	------	--	------	--	------	--	------	--	------	--	------	--	------	--	------	--	------	--	------	--	------	--	------	--	------	--	------	--	------	--	------	--	------	--	------	--	------	--	------	--	------	--	------	--	------	--	------	--	------	--	------	--	------	--	------	--	------	--	------	--	------	--	------	--	------	--	------	--	------	--	------	--	------	--	------	--	------	--	------	--	------	--	------	--	------	--	------	--	------	--	------	--	------	--	------	--	------	--	------	--	------	--	------	--	------	--	------	--	------	--	------	--	------	--	------	--	------	--	------	--	------	--	------	--	------	--	------	--	------	--	------	--	------	--	------	--	------	--	------	--	------	--	------	--	------	--	------	--	------	--	------	--	------	--	------	--	------	--	------	--	------	--	------	--	------	--	------	--	------	--	------	--	------	--	------	--	------	--	------	--	------	--	------	--	------	--	------	--	------	--	------	--	------	--	------	--	------	--	------	--	------	--	------	--	------	--	------	--	------	--	------	--	------	--	------	--	------	--	------	--	------	--	------	--	------	--	------	--	------	--	------	--	------	--	------	--	------	--	------	--	------	--	------	--	------	--	------	--	------	--	------	--	------	--	------	--	------	--	------	--	------	--	------	--	------	--	------	--	------	--	------	--	------	--	------	--	------	--	------	--	------	--	------	--	------	--	------	--	------	--	------	--	------	--	------	--	------	--	------	--	------	--	------	--	------	--	------	--	------	--	------	--	------	--	------	--	------	--	------	--	------	--	------	--	------	--	------	--	------	--	------	--	------	--	------	--	------	--	------	--	------	--	------	--	------	--	------	--	------	--	------	--	------	--	------	--	------	--	------	--	------	--	------	--	------	--	------	--	------	--	------	--	------	--	------	--	------	--	------	--	------	--	------	--	------	--	------	--	------	--	------	--	------	--	------	--	------	--	------	--	------	--	------	--	------	--	------	--	------	--	------	--	------	--	------	--	------	--	------	--	------	--	------	--	------	--	------	--	------	--	------	--	------	--	------	--	------	--	------	--	------	--	------	--	------	--	------	--	------	--	------	--	------	--	------	--	------	--	------	--	------	--	------	--	------	--	------	--	------	--	------	--	------	--	------	--	------	--	------	--	------	--	------	--	------	--	------	--	------	--	------	--	------	--	------	--	------	--	------	--	------	--	------	--	------	--	------	--	------	--	------	--	------	--	------	--	------	--	------	--	------	--	------	--	------	--	------	--	------	--	------	--	------	--	------	--	------	--	------	--	------	--	------	--	------	--	------	--	------	--	------	--	------	--	------	--	------	--	------	--	------	--	------	--	------	--	------	--	------	--	------	--	------	--	------	--	------	--	------	--	------	--	------	--	------	--	------	--	------	--	------	--	------	--	------	--	------	--	------	--	------	--	------	--	------	--	------	--	------	--	------	--	------	--	------	--	------	--	------	--	------	--	------	--	------	--	------	--	------	--	------	--	------	--	------	--	------	--	------	--	------	--	------	--	------	--	------	--	------	--	------	--	------	--	------	--	------	--	------	--	------	--	------	--	------	--	------	--	------	--	------	--	------	--	------	--	------	--	------	--	------	--	------	--	------	--	------	--	------	--	------	--	------	--	------	--	------	--	------	--	------	--	------	--	------	--	------	--	------	--	------	--	------	--	------	--	------	--	------	--	------	--	------	--	------	--	------	--	------	--	------	--	------	--	------	--	------	--	------	--	------	--	------	--	------	--	------	--	------	--	------	--	------	--	------	--	------	--	------	--	------	--	------	--	------	--	------	--	------	--	------	--	------	--	------	--	------	--	------	--	------	--	------	--	------	--	------	--	------	--	------	--	------	--	------	--	------	--	------	--	------	--	------	--	------	--	------	--	------	--	------	--	------	--	------	--	------	--	------	--	------	--	------	--	------	--	------	--	------	--	------	--	------	--	------	--	------	--	------	--	------	--	------	--	------	--	------	--	------	--	------	--	------	--	------	--	------	--	------	--	------	--	------	--	------	--	------	--	------	--	------	--	------	--	------	--	------	--	------	--	------	--	------	--	------	--	------	--	------	--	------	--	------	--	------	--	------	--	------	--	------	--	------	--	------	--	------	--	------	--	------	--	------	--	------	--	------	--	------	--	------	--	------	--	------	--	------	--	------	--	------	--	------	--	------	--	------	--	------	--	------	--	------	--	------	--	------	--	------	--	------	--	------	--	------	--	------	--	------	--	------	--	------	--	------	--	------	--	------	--	------	--	------	--	------	--	------	--	------	--	------	--	------	--	------	--	------	--	------	--	------	--	------	--	------	--	------	--	------	--	------	--	------	--	------	--	------	--	------	--	------	--	------	--	------	--	------	--	------	--	------	--	------	--	------	--	------	--	------	--	------	--	------	--	------	--	------	--	------	--	------	--	------	--	------	--	------	--	------	--	------	--	------	--	------	--	------	--	------	--	------	--	------	--	------	--	------	--	------	--	------	--	------	--	------	--	------	--	------	--	------	--	------	--	------	--	------	--	------	--	------	--	------	--	------	--	------	--	------	--	------	--	------	--	------	--	------	--	------	--	------	--	------	--	------	--	------	--	------	--	------	--	------	--	------	--	------	--	------	--	------	--	------	--	------	--	------	--	------	--	------	--	------	--	------	--	------	--	------	--	------	--	------	--	------	--	------	--	------	--	------	--	------	--	------	--	------	--	------	--	------	--	------	--	------	--	------	--	------	--	------	--	------	--	------	--	------	--	------	--	------	--	------	--	------	--	------	--	------	--	------	--	------	--	------	--	------	--	------	--	------	--	------	--	------	--	------	--	------	--	------	--	------	--	------	--	------	--	------	--	------	--	------	--	------	--	------	--	------	--	------	--	------	--	------	--	------	--	------	--	------	--	------	--	------	--	------	--	------	--	------	--	------	--	------	--	------	--	------	--	------	--	------	--	------	--	------	--	------	--	------	--	------	--	------	--	------	--	------	--	------	--	------	--	------	--	------	--	------	--	------	--	------	--	------	--	------	--	------	--	------	--	------	--	------	--	------	--	------	--	------	--	------	--	------	--	------	--	------	--	------	--	------	--	------	--	------	--	------	--	------	--	------	--	------	--	------	--	------	--	------	--	------	--	------	--	------	--	------	--	------	--	------	--	------	--	------	--	------	--	------	--	------	--	------	--	------	--	------	--	------	--	------	--	------	--	------	--	------	--	------	--	------	--	------	--	------	--	------	--	------	--	------	--	------	--	------	--	------	--	------	--	------	--	------	--	------	--	------	--	------	--	------	--	------	--	------	--	------	--	------	--	------	--	------	--	------	--	------	--	------	--	------	--	------	--	------	--	------	--	------	--	------	--	-----	--	-----	--	-----	--	-----	--	-----	--	-----	--	-----	--	-----	--	-----	--	-----	--	-----	--

- (*) Within lands, a land amounting to JD 1,537,120 pledged in favor of the Arabic Bank in against bank facilities given to the company from the Arabic Bank as mentioned in note (14), and lands amounting to JD 239,800 pledged in favor of Amman Cairo Bank in against facilities given to the company as stated in note (15) and a land with a cost of JD 2,082,966 pledged in favor of Amman Cairo Bank against for facilities given to the Company as stated in Note (15).
- (**) Within vehicles and pumps there are (40) vehicles their licenses not renewed with a net book value JD 863,347 as December 31, 2020.
- (***) Within vehicle there are vehicles with a net book value JD 3,326,578 as December 31, 2020, pledge in favor of suppliers and leasing companies, and there is a right-of-use assets resulting from finance leases with a net book value of JD 630,083.
- (****) Depreciation expense was allocated in the statement of comprehensive income as follows:

	2020	2019
	JD	JD
Transportation cost	2,439,187	3,198,347
Administrative expenses	117,783	108,280
Fuel station costs	39,125	39,125
Total	2,596,095	3,345,752

4. Investments in associates

Company name	Country of incorporation	Legal entity	Number of shares	Percentage of ownership	2020	2019
				%	JD	JD
Alquds Ready Mix Concrete Company	Jordan	PSC	532,965	7.11	731,441	769,630
Ready Mix Concrete and construction supplies Co.	Jordan	PSC	140,960	0.36	293,927	304,709
International Cards Co.	Jordan	PSC	161,738	1.02	208,229	211,933
Asses for Concrete Products Co.	Jordan	PSC	250,000	2.03	151,354	160,888
AlQasra Machinery and Equipment Company	Jordan	PSC	50,000	50	27,060	25,000
Balance - end of year					1,412,014	1,474,160

(*) The following is movement of investment during the year:

	2020	2019
	JD	JD
Balance - beginning of year	1,474,160	1,497,928
Purchases during the year	35,925	25,000
Share of results of associates	(95,624)	(48,897)
Share of change in fair value of investments in financial assets at fair value through other comprehensive income - associates	(2,447)	129
Balance - end of year	1,412,014	1,474,160

Note to consolidated financial statements for the year ended December 31, 2020

(**) Summary of information about associate companies is as follows:

Company name	As of December 31, 2020				
	Price of share at December 31, 2020	Total assets	Total liabilities	Revenue	Profit (Loss)
	JD	JD	JD	JD	JD
Akuds Ready Mix Concrete Company	29/-	13,246,315	6,033,000	4,353,131	(514,947)
Ready Mix Concrete and construction supplies Co.	34/-	54,418,878	3,021,759	22,375,284	(4,607,272)
Assas for Concrete Products Co.	13/-	11,330,141	4,778,467	4,980,068	(413,192)
International Cards Co. (**/*)	13/-	28,752,137	15,772,649	102,992	(575,686)
Al-Qaswaa Machinery and Equipment Company	Non current	53592	3574	7179	4067

(**/*) summary of information represent available information for September 30, 2020.

5. Investments in financial assets at fair value through other comprehensive income

	2020	2019
	JD	JD
Balance - beginning of year	107,425	124,652
Purchases during the year	45,782	-
Share of change in fair value of financial assets at fair value through other comprehensive income	(3,774)	(17,227)
Balance - end of year	<u>149,433</u>	<u>107,425</u>

6. Inventory

	2020	2019
	JD	JD
Fuel	208,758	148,643
Spare parts (*)	149,629	182,491
Goods in transit	35,477	-
Total	<u>393,864</u>	<u>331,134</u>

(*) Within the spare part inventory a provision for the slow moving inventory with a cost of JD 113,000.

7. Related Parties

- Related parties transaction consist of transaction with major shareholders and companies in which the shareholders have control over them. Transaction with related parties are trading in nature.
- Related parties receivables consists of the following:

	2020	2019
	JD	JD
Ready Mix Concrete and Construction Supplies Company	3,439,133	2,230,300
Assas for Concrete Products Co.	235,631	65,661
The Housing Fund Company	201,734	161,734
Alquds Ready Mix Concrete Company	187,922	142,299
Modern Assas for specialized transportation	132,217	52,197
Jerusalem Crushers and Quarrying Co.	109,322	40,322
United Ready Mix Concrete Co.	42,624	2,971
Concrete Technology Co.	28,268	4,577
International Brokerage and Financial Markets Co.	4,367	4,828
International Cards Company	535	535
Amman Company for the supply of construction equipment	165	-
Al Qaswa Machinery and Equipment Company	-	780
Total	4,381,918	2,706,204

- Related parties payables comprise the following:

	2020	2019
	JD	JD
Jordanian Company For Tracking Vehicles	10,948	21,849
Al-Qaswaa Machinery and Equipment Company	11,199	-
Chinese - Arab Company for the Rental and Sale of Heavy Equipment	4,498	3,407
Amman Company for the Supply of Construction Equipment	-	1,418
Total	26,645	26,674

Note to consolidated financial statements for the year ended December 31, 2020

- Check under collections - related parties comprise the following:

	2020	2019
	JD	JD
Ready Mix Concrete and Construction Supplies Company	986,828	1,190,000
The Housing Fund Company	310,000	437,000
Al-Quds Ready Mix Concrete Company	216,000	120,000
Assas for Concrete Product Co.	144,000	255,000
Concrete Technology Company	20,000	15,000
United Ready Mix Concrete Co.	15,000	-
Assas Modern for specialized Transportation Co.	-	115,000
Jersalem Crushers and Quarring Co.	-	69,000
Total	1,691,828	2,201,000

- Major transaction with related parties during the year were as follows:

	2020	2019
	JD	JD
Revenues	616,157	2,601,252
Cost - Machinery rental	2,540,343	1,860,207

8. Other debit balances

	2020	2019
	JD	JD
Prepaid expenses	524,585	464,292
Sales tax deposits	87,735	37,792
Employees receivables	67,250	48,300
Guarantees deposits	56,722	79,266
Refundable deposits	51,261	29,431
Work advance	11,594	14,341
Total	799,147	673,422

9. Trade receivable

	2020	2019
	JD	JD
Trade receivables (*)	2,313,219	2,553,098
Checks under collection	503,258	1,818,423
Checks on hand	18,847	75,768
Allowance for expected credit losses (**)	(625,449)	(580,449)
Net	2,209,875	3,866,840

(*) Receivables ages details based on issued invoices are as the following:

	2020	2019
	JD	JD
From 1 to 60 days	1,480,064	1,680,431
From 61 to 120 days	197,455	176,598
From 121 to 180 days	40,357	32,208
From 181 to 360 days	67,491	57,434
More than 361 days	527,852	606,427
Total	2,313,219	2,553,098

(**) Allowance movement during the year were as following:

	2020	2019
	JD	JD
Balance - beginning of year	580,449	510,489
Provided during the year	45,000	69,960
Balance - end of year	625,449	580,449

10. Statutory reserve

Public Shareholding Company (Parent)

Statutory reserve is allocated according to the Jordanian Companies Law by deducting 10% of the annual net profit until the reserve equals one quarter of the Company's subscribed capital. However, the Company may, with the approval of the General Assembly, continue to deduct this annual ratio until this reserve equals the subscribed capital of the Company in full. Such reserve is not available for dividends distribution.

For the general assembly after exhausting other reserves to decide in an extraordinary meeting to quench its losses from the accumulated amounts in statutory reserve, and to rebuild it in accordance with the provisions of the law.

Limited Liability Company (Subsidiary Company)

Statutory reserve is allocated according to the Jordanian Companies Law by deducting 10% of the annual net profit until the reserve equals of the Company's subscribed capital. Such reserve is not available for dividends distribution.

For the general assembly after exhausting other reserves to decide in an extraordinary meeting to quench its losses from the accumulated amounts in statutory reserve, and to rebuild it in accordance with the provisions of the law.

	2020	2019
	JD	JD
Masafat for Specialized Transport	1,199,622	1,167,953
Crushers Jordanian Company	100,000	100,000
Masafat for Car Leasing	22,835	22,835
Total	1,322,457	1,290,788

P

11. Voluntary reserve

This reserve is determined in accordance with the Jordanian Companies Law by allocating not more than 20% annually of the profit to this reserve.

Note to consolidated financial statements for the year ended December 31, 2019

12. Lease liability

Grantor	Finance amount	Obligation	2020			2019	
			Current portion	Non current portion	Total	Total	JD
			JD	JD	JD	JD	JD
Tamaluk Company for Finance Leasing	178,724	Purchase (4) vehicles to be paid in (24) installments by JD 3,221 first installment due on December 5, 2020 and the last installment due on November 5, 2022	71,490	65,532	137,022		
Tamaluk Company for Finance Leasing	733,666	Purchase (4) vehicles to be paid in (36) installments by JD 7,343 first installment due on February 5, 2019 and the last installment due on August 5, 2022	77,556	19,388	96,944		161,574
Tamaluk Company for Finance Leasing	89,000	Purchase (4) vehicles to be paid in (36) installments by JD 7,343 first installment due on February 5, 2019 and the last installment due on August 5, 2022	35,600	32,633	68,233		-
Tamaluk Company for Finance Leasing	155,930	Purchase (10) vehicles to be paid in (36) installments by JD 2,600 first installment due on November 25, 2019 and the last installment due on November 25, 2022 and with first installment of JD 62,372	31,185	33,784	64,969		89,360
Tamaluk Company for Finance Leasing	24,850	Purchase (1) car to be paid in (24) installments by JD 1,323 first installment due on November 15, 2018 and the last installment due on November 15, 2020	1,036	-	1,036		10,335
Tamaluk Company for Finance Leasing	544,442	Purchase (31) vehicles to be paid in (24) installments by JD 28,948 first installment due on September 15, 2018 and the last installment due on August 15, 2020	-	-	-		131,448
Tamaluk Company for Finance Leasing	42,625	Purchase (2) cars to be paid in (24) installments by JD 2,265 first installment due on September 1, 2018 and the last installment due on August 1, 2020	-	-	-		14,208
Tamaluk Company for Finance Leasing	30,960	Purchase (1) Car to be paid in 24 installment by JD 1,641 the first installment due on September 20, 2018 and the last installment due on August 20, 2020	-	-	-		10,320
Total			216,867	151,337	368,204		466,265

13. Loans

Banks	Guarantee	Annual interest rate	2020		Total	2019
			Current portion	Non current portion		Total
		%	JD	JD	JD	JD
Arab Bank loan	Mortgage part of company lands as of Note (3)	4.75	804,106	780,492	1,584,598	877,042
Amman Cairo Bank loan	Mortgage part of company lands as of Note (3)	4.75	407,232	236,398	643,630	.
Total			1,211,338	1,017,090	2,228,428	877,042

14. Other credit balances

	2020	2019
	JD	JD
Legal case provision	614,053	445,834
Shareholders deposits	321,093	343,430
Diesel loss provision	160,071	126,170
Bonus provision	102,587	151,287
Accrued expenses	101,552	112,672
Others deposits	74,125	101,454
Income tax provision (*)	57,100	207,462
Saving funds deposits	57,072	172,636
Unearned revenue	54,869	78,693
Reward of board of directors	45,000	45,000
Social security deposits	31,713	31,848
National contribution deposits	4,123	11,338
Employees payable	1,542	10,737
Income tax deposits	1,027	1,029
Total	1,625,927	1,839,590

(*) Income tax provision movement were as follows:

	2020	2019
	JD	JD
Balance - beginning of year	207,462	195,134
Provided during the year	82,462	226,760
Paid during the year	(189,043)	(195,027)
Prepaid payment on income tax	(43,781)	(19,405)
Balance - end of year	57,100	207,462

- The company did not reach a final settlement with Income and Sales Tax Department for the parent company and its subsidiaries for 2019, which may result of a tax obligations.

15. Banks overdraft

Bank	Interest rate	Currency	2020	2019
	%		JD	JD
Arab bank	8.75	JD	2,643,924	2,940,655
Amman Cairo Bank	9.25	JD	799,432	1,443,869
Egyptian Arab land bank	9.25	JD	247,391	730,087
Housing Bank for Trade and Finance	8.45	JD	168,633	477,326
Bank of Jordan	9.35	JD	96,904	401,452
Total			3,956,284	5,993,389

16. Revenues

	2019	2019
	JD	JD
Transportation revenue	16,734,021	21,335,436
Touring car rental revenue	947,293	1,206,626
Total	17,681,314	22,542,062

17. Cost of sale

	2020	2019
	JD	JD
Machinery lease	5,032,118	5,594,980
Fuel	3,475,462	5,272,663
Depreciation	2,439,187	3,198,347
Salaries, wages and related benefits	1,475,370	1,583,841
Transportation gratuities	792,619	1,130,164
Spare parts and consumables	743,542	957,265
License and vehicle insurance	562,695	629,882
Tires	405,274	446,632
Over time	262,349	317,101
Social security	194,497	239,943
Health and life insurance	161,052	161,232
Oils and lubricants	144,448	169,258
Machines repair fees	135,309	149,613
Security	65,053	92,485
Loading and unloading	58,149	51,713
Water and electricity	54,065	59,435
Governmental fees	52,285	95,071
Bonuses and rewards	40,067	105,120
Saving fund	32,453	33,702
Vehicles tracking	22,381	26,145
Work clothes and public safety tools	20,850	16,773
Rents	12,000	12,000
Travel and transportation	7,206	12,336
Training	5,080	4,395
Supplies	3,384	4,901
Communication	3,002	2,997
Accidents and vehicles fines	1,503	3,660
End of service rewards	1,484	1,456
Miscellaneous	431	470
Advertising	377	541
Total	16,203,692	20,374,121

18. Fuel station, net

	2020	2019
	JD	JD
Fuel station revenues	1,471,517	4,058,237
Fuel station costs	(1,457,129)	(3,953,290)
Net	14,388	104,947

19. Other revenue, net

	2020	2019
	JD	JD
Profit from sale of property and equipment	304,907	443,447
Rent revenue and other, net	224,540	279,724
Net	529,447	723,171

20. Administrative expense

	2020	2019
	JD	JD
Salaries, wages and related benefits	266,615	312,117
Potential legal liabilities	180,000	235,000
Depreciation	117,783	108,280
Board of directors - transportation fees	78,000	78,000
Subscriptions, stamps and government fees	71,748	47,418
Professional fees	48,582	46,880
Expected credit losses	45,000	69,960
Board of directors - rewards	45,000	45,000
Rents	30,292	34,593
Slow moving inventory	27,000	36,000
Bank commissions and fees	22,062	35,481
Social security	19,582	21,934
Electricity and water	15,369	22,785
Collection commission	15,000	21,000
Vehicle expenses and fuel	10,606	18,294
Donations and gifts	8,778	5,166
Communication	8,419	14,421
Over time	8,391	11,764
Maintenance	8,054	8,361
Consumables	5,121	4,197
Savings fund	5,068	4,525
Stationery and printing	3,799	7,770
End of service	2,535	-
Computer supplies	1,901	2,047
Meetings	1,790	1,710
Non-deductable tax	983	177
Health and life insurance	903	2,374
Insurance	614	1,666
Miscellaneous	597	1,506
Travel and transportation	205	257
Training	180	-
Advertising	50	491
Rewards	-	51,850
Total	1,050,027	1,251,024

(*) Among the expenses above JD 85,000 represent salaries and rewards of higher management of the company.

21. Legal cases

According to the lawyer latter there are legal cases raised from others against the company amounting to JD 598,667 and there is legal case raised by the company against others amounting to 318,509, and in the opinion of the company management the provisions that were taken are sufficient against any contingent liabilities.

22. Contingent liabilities

At the statement of financial position date the company has the following contingent liabilities:

	2020
	JD
Guarantees	163,220
Letter of credits	45,471
Less: deposits	(56,722)
Net	151,969

23. Retained earnings

- Proposed dividends to be distributed to the shareholders for this year (%3) equivalent to (JD 555,000) and it's subject to the General Assembly approval.
- The company's board of directors decided in its meeting held on May 31, 2020 to cancel its previous decision to distribute 3% cash dividends for the year 2019 and to postpone its decision for the coming year due to the effects of the Corona pandemic.

24. Risk management

a) Capital risk:

Regularly, the capital structure is reviewed and the cost of capital and the risks associated with capital are considered. In addition, capital is managed properly to ensure continuing as a going concern while maximizing the return through the optimization of the debt and equity balance.

b) Currency risk:

- Currency risk is the risk that the fair value or future cash flows of a financial instrument will fluctuate because of changes in foreign exchange rates.
- The risk arises on certain transactions denominated in foreign currencies, which imposes sort of risk due to fluctuations in exchange rates during the year.
- Most of foreign currency transactions are in USD, and JD exchange rate is fixed against USD.

c) Interest rate risk:

- Interest rate risk is the risk that the fair value or future cash flows of a financial instrument will fluctuate because of changes in market interest rates.
- The risk arises on exposure to a fluctuation in market interest rates resulting from borrowings and depositing in banks.
- The risk is managed by maintaining an appropriate mix between fixed and floating interest rates balances during the financial year.
- The following table shows the sensitivity of profit or loss and equity to changes in interest rates paid by the entity on borrowing from the banks:

At December 31, 2020	Change in interest	The effect on profit (loss) owner equity
	%	JD
Banks overdraft (included loans)	0,5	± 32,765

d) **Credit risk:**

- Credit risk is the risk that one party to a financial instrument will cause a financial loss for the other party by failing to discharge an obligation.
- Regularly, the credit ratings of debtors and the volume of transactions with those debtors during the year are monitored.
- Ongoing credit evaluation is performed on the financial condition of debtors, also adequate provisions for doubtful receivables is taken.

e) **Other price risk:**

- Other price risk is the risk that the fair value or future cash flows of a financial instrument will fluctuate because of changes in market prices (other than those arising from interest rate risk or currency risk), whether those changes are caused by factors specific to the individual financial instrument or its issuer, or factors affecting all similar financial instruments traded in the market.
- The risk arises from investing in equity investments. Investment impairment loss was calculated which its market value have declined

f) **Liquidity risk:**

- Liquidity risk is the risk of encountering difficulty in meeting obligations associated with financial liabilities that are settled by delivering cash or another financial assets.
- Liquidity risk is managed through monitoring cash flows and matching with maturity dates of the financial assets and liabilities.
- The following table shows the maturity dates of financial assets and liabilities as of December 31:

Description	2020		2019	
	Less than 1 year	More than 1 year	Less than 1 year	More than 1 year
	JD	JD	JD	JD
Financial assets:				
Investments in associates	-	1,412,014	-	1,474,160
Investment in financial assets at fair value through other comprehensive income	-	149,433	-	107,425
Due from related parties	4,381,918	-	2,706,204	-
Checks under collection - related parties	1,691,828	-	2,406,973	-
Other debit balances	274,562	-	209,130	-
Trade receivables	2,209,875	-	3,866,840	-
Cash and cash equivalents	49,966	-	49,966	-
Total	8,608,149	1,561,447	9,239,113	1,581,585
Financial liabilities:				
Finance leases obligation	216,867	151,337	325,073	141,192
Loans	1,211,338	1,017,090	696,000	181,042
Deferred checks	1,018,638	-	1,120,934	249,988
Trade payables	986,363	-	1,591,483	-
Other credit balances	830,144	-	780,414	-
Due to related parties	26,645	-	28,872	-
Bank overdraft	3,956,284	-	5,993,389	-
Total	8,246,279	1,168,427	10,536,165	572,222

25. Fair value of financial instruments

- The table below represents the fair value of the financial instruments using valuation method. there are different levels as follows:
 - Level 1: listed prices (unadjusted) in active markets for identical assets or liabilities.
 - Level 2: inputs rather than prices listed in level 1 and observable for the asset or liability, either directly (as prices) or indirectly (derived from prices).
 - Level 3: inputs for the asset or liability is not based on comparable market data that can be observed (non-observable inputs).

at as December 31, 2020	Levels			
	1	2	3	Total
Financial assets	JD	JD	JD	JD
Investment in financial assets at fair value through other comprehensive income	-	-	149,433	149,433

26. financial statement for the subsidiary

The consolidated financial statement includes the financial statement of the subsidiaries as of December 31, 2020 as follows:

Company name	Legal entity	Capital	Ownership percentage	Total assets	Total liabilities	Retained earnings
		JD	%	JD	JD	JD
Jordanian Company for crushers and the supply of equipment and construction machinery	LLC	100,000	99.9	301,026	1,2%	16,080
Masafat for Car Leasing	LLC	500,000	100.0	1,857,066	986,400	101,938

27. Covid-19 effects

As a result of the outbreak of the new Corona Virus (COVID-19) in early 2020, its spread in several geographical areas around the world, including the Hashemite Kingdom of Jordan, and its impact on the world economy, the Jordanian Cabinet's decision of 17 March 2020 imposed a curfew law and suspended all business and economic activities in whole or in part until further notice, part of the Government's precautionary measures to combat the spread of the Corona Virus. Consequently, the majority of business activities in the Hashemite Kingdom of Jordan were affected by this decision. COVID-19 created uncertainty in the global economic environment.

In preparing the financial statements, management conducted an assessment of a company's viability as a continuous enterprise and of other risk management practices to manage potential disruptions to the business's operations and financial performance that may have been caused by an outbreak (COVID-19) by assessing the implications of the business's operations. As a result of the potential effects of the Corona virus, the management of the entity has taken forward information for at least the 12 months following the reporting period, both with regard to the negative effects of the virus on the functioning of the business process and the ability to repay its debts in the event that things return to normal within a reasonable period of time.

The entity examined the potential effects of current economic fluctuations in determining the amounts declared for the financial and non-financial assets of the entity, which represent the best management estimates based on observable information. Markets remain volatile and recorded amounts continue to be sensitive to market fluctuations.

The Company responded to the effects of Covid-19, the company borrowed at reduced rates, and also, benefited from reducing social security rate according to the defense law.

28. Reclassification.

Some 2019 balances have been reclassified to conform to the adopted classification in 2020.