

شركة الكهرباء الأردنية المساهمة العامة المحدودة
The Jordanian Electric Power Company

تقرير مجلس الإدارة
والقوائم المالية للسنة الخامسة والثمانين

2022

والذي سيقدم إلى الهيئة العامة للمساهمين في إجتماعها العادي المقرر عقده في تمام الساعة

الواحدة من بعد ظهر يوم الاحد الموافق 2023/4/16

85 عاماً من البناء والعطاء





حضرة صاحب الجلالة الهاشمية

الملك عبد الله الثاني ابن الحسين المعظم

حفظ الله ورجاه





صاحب الرسو الملكي
لواء الأمير الحسين بن عبد الله الثاني
ولي العهد المؤقت



كلمة رئيس مجلس الإدارة

السيد المهندس عثمان «محمد علي» بدير



حضرات المساهمين الكرام

بالأصالة عن نفسي ونيابة عن زملائي أعضاء مجلس الإدارة يسرني أن أرحب بكم في هذا الاجتماع وأن أقدم لحضراتكم تقرير مجلس الإدارة السنوي وقائمة المركز المالي للشركة كما في 2022/12/31 وقوائم (الإيرادات والمصروفات) و(التغيرات في حقوق الملكية) و (التدفقات النقدية) للسنة المنتهية بذلك التاريخ وشرحاً موجزاً لأعمال الشركة وخطتها المستقبلية لعام 2023 .

لقد حققت شركتكم بفضل الله ثم بفضل دعمكم ومؤازرتكم على مدى السنوات الخمسة والثمانين الماضية إنجازات كبيرة وحقت تطوراً رائداً في مجال أعمالها وخدماتها رغم التحديات الجسام التي كانت تواجهها بين الحين والآخر والظروف الصعبة التي تلت جائحة فايروس كورونا إلا أنها وبحمد الله لا زالت تسير على خطى مؤسس الشركة المغفور له الحاج «محمد علي» بدير طيب الله ثراه لتحقيق الإنجاز تلو الإنجاز من أجل الإرتقاء بالإنتاجية وجودة العمل والاستمرارية في تقديم خدماتها بانتظام وبصورة مميزة ، ولعل مؤشرات الأداء لأعمال الشركة وخدماتها المبينة في سياق هذا التقرير تعطي صورة واضحة عما وصلت إليه شركتكم من تطور وتميز ونجاح خلال تلك السنوات ولا تزال ، حيث تميزت جهود شركتكم بقدر عالٍ من الكفاءة والإقتدار في مجال الخدمات الكهربائية التي تقدم لجمهور المشتركين الذين بلغ عددهم في نهاية هذا العام (1,583,647) مشتركاً مقابل (1,550,436) مشترك بنهاية عام 2021 ، ولم يكن لهذا النجاح ان يتحقق لولا الجهود المكثفة والمضنية التي بذلتها شركتكم في شتى المجالات وما توفر لها من دعم متواصل وثقة كبيرة من مساهمي الشركة وحرص مجلس الإدارة والإدارة التنفيذية للشركة وكافة كوادرها على أن تبقى شركتكم رائدة ومحفوظة بدورها المتميز في خدمة الإقتصاد الوطني والنهضة العمرانية والصناعية وغيرها من الأنشطة الحياتية .

حضرات المساهمين الكرام

وفي إطار رؤية الشركة التي تركز على تعزيز مكانتها وقدراتها في مجال الريادة والاستدامة والابتكار، فقد بادرت شركتكم وكثفت عملها خلال العام 2022 على اطلاق العديد من مبادرات ومشاريع التطوير للانتقال بالشركة نحو ريادة المستقبل عبر تطوير التكنولوجيا وإعادة صياغة المفاهيم التقليدية لآليات واجراءات العمل لتتناسب مع التغيرات المتسارعة التي يشهدها العالم وتوقعات جمهور المشتركين والمتعاملين، حيث شهد هذا العام تقدماً كبيراً في جهود تنفيذ مشاريع العدادات الذكية والشبكة الذكية وتطبيق نظام المعلومات المتكامل SAP وبرامج التحول الرقمي وبما يشمل اتمة الإجراءات الداخلية وحوسبة الاعمال الميدانية واطلاق التطبيقات والبوابات الرقمية لتقديم خدمات سريعة وكفؤة للمشاركين وفق ما هو وارد تفصيلاً في متن هذا التقرير. كما قامت الشركة بتكليف

أحدى شركات الخبرة العالمية باعداد دراسة إستشارية لتطوير أعمال خدمات المشتركين وتحصيل الذمم وإقتراح خطة للتحسين وهيكلية الدوائر ذات العلاقة والأساليب الجديدة والحديثة التي يمكن تطبيقها في سبيل الوصول الى النتائج المرجوة وقد اسفرت الدراسة عن اطلاق نحو تسعة عشر مبادرة للتطوير والتي شرعت كوادر الشركة بتنفيذها .

ونتيجة للجهود التي بذلها مجلس الإدارة والإدارة التنفيذية للشركة مع الجهات الرسمية لتحصيل الذمم المترتبة على بعض الجهات الحكومية والبلديات ومستشفى الجامعة الأردنية ، فقد صدر قرار مجلس الوزراء المقرر بإجراء التقاص على المديونية المترتبة على تلك الجهات حتى 2021/12/31 بحيث تقوم شركة الكهرباء الأردنية بتخفيض الذمم المستحقة لها على الوزارات والدوائر والمؤسسات الحكومية والبلديات ومستشفى الجامعة الاردنية بينما تقوم شركة الكهرباء الوطنية بتخفيض الذمم المستحقة لها على شركة الكهرباء الأردنية بمبلغ مماثل ، كما تضمن القرار الإعفاء المتبادل من فوائد التأخير .

حضرات المساهمين الكرام

وفي مجال تخفيض الفاقد الكهربائي غير الفني فقد واصلت شركتكم جهودها في مجال مكافحة الإعتداءات على مكونات الشبكة الكهربائية بالعبث وسرقة الطاقة الكهربائية ، بحيث وسعت من إجراءات التفتيش والرقابة بالتعاون مع هيئة تنظيم قطاع الطاقة والمعادن ومديرية الأمن العام لضبط وإزالة المخالفات وللحد من محاولات العبث وإستجرار الطاقة بطرق غير مشروعة التي تتسبب بخسائر مالية للشركة بشكل خاص ولقطاع الكهرباء والإقتصاد الوطني بشكل عام وتعرض السلامة العامة للخطر والشركة تسجل بالتقدير والإحترام التعاون البناء والمستمر الذي لمسته من مديرية الأمن العام وكافة مرتباتها بالإضافة الى هيئة تنظيم قطاع الطاقة والمعادن ممثلة برجال الضابطة العدلية .

حضرات المساهمين الكرام

ضمن مساعي مجلس الإدارة لتحقيق مستويات مميزة في مجال الحوكمة وإدارة المخاطر فقد تم التعاقد مع شركة عالمية لتقديم خدمات التدقيق الداخلي للشركة لتعمل جنباً إلى جنب مع كادر دائرة التدقيق الداخلي من أجل الإرتقاء بالأداء وزيادة فعالية الضوابط الرئيسية لدى الإدارات حيث باشرت الشركة المذكورة وبالتعاون مع كادر الشركة بإجراء تقييم شامل للعمليات في الشركة بهدف صياغة خطة محكمة لتنفيذها على مدى عامي 2023 و 2024 .

حضرات المساهمين الكرام

لقد واجهت الشركة ظروفاً صعبة بسبب العاصفة الجوية التي أثرت على المملكة خلال الفترة ما بين 2022/1/31 - 1/26 ونظراً لشدة تلك العاصفة التي رافقتها كثافة الثلوج ، فقد تساقطت العديد من الأشجار الموجودة ضمن الأرصفة وحدائق المنازل على أسلاك واعمدة الكهرباء وكانت سبباً رئيسياً في العديد من الأعطال وقد عانت الكوادر الهندسية والفنية المشاركة في خطة الطوارئ القصوى من صعوبات كبيرة في الحركة خلال ذروة

المنخفض نتيجة خروج بعض المواطنين وتعطل سياراتهم أثناء تساقط الثلوج إضافة الى إغلاق العديد من الطرق الفرعية نتيجة تراكم الثلوج ، وقد بذلت الشركة أقصى ما في وسعها لمعالجة الأعطال وإعادة التيار الكهربائي للمشاركين بالسرعة القصوى. وحيث ان مثل هذه الحالات الجوية أصبحت تتكرر بوتيرة اعلى من الماضي وتعاني من اثارها على مختلف المرافق وشبكات الكهرباء دول عديدة في العالم نظراً لظاهرة التغيرات المناخية، فقد كثفت الشركة عملها خلال العام لاجراء تفقد وصيانة شاملة لمكونات الشبكة الكهربائية بحيث قامت باستبدال ما يزيد عن (8000) عامود من أعمدة شبكة الضغط المنخفض الهوائية ضمن المناطق الأكثر تأثراً بالمنخفضات الجوية والثلوج كما قامت كوادر الشركة بتنفيذ أكثر من (50) مشروع لتعزيز شبكة الضغط المتوسط هذا بالإضافة الى تطوير مراكز الاتصال التابعة للشركة والتعاقد مع احدى الشركات المحلية المتخصصة في مجال تقديم خدمات استقبال المكالمات (Call Center Services) لرفع الطاقة الاستيعابية لمراكز الاتصال وزيادة كوادر استقبال شكاوى المشاركين في الحالات الطارئة.

وفي سياق متصل فقد تم ابرام مذكرة تفاهم مع وزارة الزراعة حول آلية العمل المشتركة لمعالجة موضوع تقليم و/أو إزالة الأشجار التي تشكل خطراً على الشبكة الكهربائية بما يتوافق مع القوانين النافذة ، كما تم صياغة مذكرة تفاهم لتعزيز التعاون والتكامل بين الجانبين بما يؤدي الى إيجاد توازن بين حماية الشبكة الكهربائية وإستقرارها وحماية الغطاء الأخضر والثروة الحرجية وكذلك تنظيم العمل وتقليل المخاطر على الكوادر والشبكة الكهربائية حيث إتفق الجانبان على العمل سوياً للحد من إنقطاعات الكهرباء الناجمة عن سقوط الاشجار وتداخلها مع الشبكة الكهربائية .

حضرات المساهمين الكرام

بلغت واردات الشركة من الأنشطة الأساسية (978,379,122) دينار ومن الأنشطة غير الأساسية (11,944,469) دينار كما بلغت مشتريات الطاقة والمصاريف العامة والإستهلاكات وفوائد القروض والفوائد البنكية وأتعاب مجلس الإدارة (967,297,040) دينار وبإقتطاع ضريبة الدخل يبقى مبلغ (15,516,502) دينار .

وبناءً عليه فقد إتخذ مجلس الإدارة قراراً بالتوصية للهيئة العامة توزيع ما نسبته (10 %) من القيمة الاسمية للسهم كأرباح نقدية على مالكي اسهم الشركة المسجلة اسماؤهم في سجلاتها بتاريخ إجتماع الهيئة العامة العادي المنعقد يوم الاحد الموافق 2023/4/16 وذلك حسب احكام قانون الشركات رقم (22) لسنة 1997 وتعديلاته ، كما قرر المجلس رسملة جزء من الارباح المدورة وتوزيعها أسهماً مجانية بنسبة (4 %) على مساهمي الشركة كل بنسبة مساهمته كما هي في اليوم الخامس عشر من تاريخ موافقة هيئة الاوراق المالية على تسجيل اسهم الزيادة .

سائلين العلي القدير أن يوفقنا جميعاً لما فيه خير ومصلحة الشركة وتقدمها وإزدهارها في ظل حضرة صاحب الجلالة الهاشمية الملك عبدالله الثاني ابن الحسين المعظم حفظه الله ورعاه .

والسلام عليكم ورحمة الله وبركاته

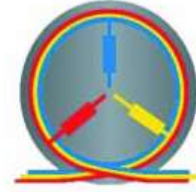

JEPCO

شركة الكهرباء الأردنية المساهمة العامة المحدودة

(تأسست عام ١٩٣٨)

■ الرؤية

تسعى شركة الكهرباء الأردنية المساهمة العامة المحدودة لتبقى الأولى في موثوقية تقديم خدمات توزيع الكهرباء في الأردن ، والشركة الريادية في استخدام أحدث وسائل التكنولوجيا الأمانة ونقل المعرفة في أداء الخدمة بالأردن والوطن العربي .

■ الرسالة

تقوم شركة الكهرباء الأردنية المساهمة العامة المحدودة بنشاط توزيع الكهرباء والتزويد بالتجزئة ضمن منطقة العمل المحددة لها وتشمل محافظات عمان والزرقاء ومادبا والبلقاء ، وفي سبيل تحقيق الشركة لرويتها فقد اعتمدت المنهجية التالية :

- تقديم الخدمات الفضلى المستدامة بما يحقق رضا كافة المتعاملين مع الشركة.
- الالتزام بمعايير السلامة والصحة والبيئة العالمية بما يضمن سلامة المتعاملين والمجتمع.
- التطوير المستدام لمكونات المنظومة الكهربائية في الشركة.
- استقطاب الموارد البشرية ذات الكفاءة العالية وتمكينها لتحقيق رؤية وأهداف الشركة.
- تطوير مركز ريادي في نقل المعرفة الفنية في الأردن والوطن العربي.
- السعي الدائم لتحقيق أفضل عائد على الإستثمار وبما يحقق اهداف المساهمين واستدامة للشركة .

■ القيم المؤسسية

- | | |
|-------------------------------|---|
| ١. الرقابة الذاتية | ٧. الالتزام بالأنظمة والقوانين والتعليمات |
| ٢. المساءلة | ٨. التطوير و التحسين المستمر |
| ٣. العدالة | ٩. التميز والإبداع |
| ٤. التعاون والعمل بروح الفريق | ١٠. الولاء المؤسسي |
| ٥. الإحترام | ١١. السلامة في العمل |
| ٦. النزاهة والشفافية | ١٢. المسؤولية المجتمعية |

أنشطة الشركة الرئيسية

النشاط الرئيسي للشركة بموجب الرخصة الممنوحة لها هو توزيع الطاقة الكهربائية والتزويد بالتجزئة للمستهلكين ضمن منطقة التزويد المحددة لها ضمن محافظات العاصمة عمان والزرقاء ومادبا والبلقاء (باستثناء لواء ديرعلا).

أماكن الشركة الجغرافية :

عناوين مكاتب الشركة الرئيسية والفروع علماً بأنه ليس للشركة فروع خارج الأردن:

شارع مكة / عمارة رغدان - بناية رقم (216)

06-5503600

618 عمان - الرمز البريدي 11118 / الأردن

06-5503618

www.jepco.com.jo

jepco@jepco.com.jo

المركز الرئيسي

هاتف

صندوق بريد

فاكس

الموقع الإلكتروني

البريد الإلكتروني



مراكز الاتصال (CALL CENTER)

06-4696000

محافظه العاصمة

05-3758000

محافظه الزرقاء

05-3294141

محافظه مادبا

05-3493030

محافظه البلقاء

116

الرقم الموحد الخاص بمركز الاتصال

مكاتب فروع الشركة ومكاتب التحصيل:

منطقة عمان:

دائرة منطقة عمان الأولى	جبل الحسين/ خلف محافظة العاصمة سابقاً- قرب الشركة الموحدة للنقل البري هاتف 06-4696000
دائرة منطقة عمان الثانية وقسم خدمات المشتركين	القويسمه/ مقابل مستودعات وكالة الغوث - أول شارع سحاب المتفرع من شارع مادبا هاتف 06-4696000
دائرة منطقة عمان الثالثة و قسم خدمات المشتركين	صويلح/ قرب إشارة الصناعة - نهاية النفق هاتف 06-4696000
دائرة منطقة عمان الرابعة وقسم خدمات المشتركين	الصوفية/ شارع الأميرة تغريد محمد هاتف 06-4696000
دائرة منطقة عمان الخامسة وقسم خدمات المشتركين	أبو علندا/ عمارة شركة المشرقين الدولية لإستثمارات المراكز التجارية- دوار أبو علندا هاتف 06-4696000
دائرة الفحص والتفتيش	شارع عبد الله غوشه هاتف 06-4696000
مستودعات الشركة والورش الفنية	المقابلين/ هاتف 06-4696000
دائرة الطوارئ الفنية ودائرة الحركة	رأس العين هاتف 06-4696000
فرع جبل عمان	جبل عمان/ خلف الكلية العلمية الاسلامية- شارع عمر بن الخطاب هاتف 06-4696000
قسم خدمات المشتركين جبل الحسين	جبل الحسين/ دوار المأمونية/ شارع كفر قاسم هاتف 06-4696000
قسم خدمات المشتركين رأس العين	رأس العين هاتف 06-4696000
قسم خدمات المشتركين تلاع العلي	خلدا- مقابل ميداس هاتف 06-4696000
قسم خدمات المشتركين أم السماق	أم السماق - قرب فندق جنيها هاتف 06-4696000
قسم خدمات المشتركين جبل النصر	النصر - شارع نادي السباق هاتف 06-4696000
قسم خدمات المشتركين طبربور	الشارع الرئيسي مدخل طبربور - بناية دائرة الأراضي هاتف 06-4696000
قسم خدمات المشتركين الياسمين	الياسمين/ قرب مدارس الفكر التربوي هاتف 06-4696000
قسم خدمات المشتركين جـاوا	طريق خريبة السوق / شارع فليح المداد بجانب أمانة عمان هاتف 06-4696000
قسم خدمات المشتركين ماركات الشمالية	ماركات الشمالية - دخلة نقاوة - قرب مسجد أبناء الصحابة/ بجانب الأهلية لتمويل المشاريع هاتف 06-4696000
قسم خدمات المشتركين مرج الحمام	مرج الحمام/ دوار الإتصالات مقابل كارفور- عمارة الإتصالات سنتر هاتف 06-4696000
قسم خدمات المشتركين سحاب	سحاب/ وسط البلد - قرب دوار الشهداء هاتف 06-4696000
قسم خدمات المشتركين ناعور	ناعور هاتف 06-4696000
قسم خدمات المشتركين ببادر وادي السير	الببادر/ عمارة درة الببادر- شارع أحمد عقله النسور هاتف 06-4696000
قسم خدمات المشتركين وسط البلد	وسط البلد/ مقابل المدرج الروماني - أول طلوع الشابسوغ هاتف 06-4696000
قسم خدمات المشتركين الوحدات	الوحدات/ مقابل قيادة البادية- شارع أسامه بن زيد هاتف 06-4696000
قسم خدمات المشتركين الاستقلال مول	شارع الاستقلال هاتف 06-4696000
قسم خدمات المشتركين الحرية مول	المقابلين هاتف 06-4696000
قسم خدمات المشتركين شفا بدران	قرب مكاتب الامانة هاتف 06-4696000

منطقة الزرقاء :

الزرقاء / شارع الحسين هاتف 05-3758000	دائرة منطقة الزرقاء وقسم خدمات المشتركين
الزرقاء / عوجان هاتف 05-3758000	مستودعات الشركة والورش الفنية والحركة
الزرقاء الجديدة / أول شارع مصفاة البترول- مقابل البنك العربي هاتف 05-3758000	قسم خدمات المشتركين الزرقاء الجديدة
الرصيفة / مجمع حمده التجاري فوق الأهلية لتنمية وتمويل المشاريع هاتف 05-3758000	قسم خدمات المشتركين الرصيفة
ياجوز / بجانب الدفاع المدني- مقابل كارفور هاتف 05-3758000	قسم خدمات المشتركين ياجوز
الضليل / بجانب المؤسسة العامة للضمان الإجتماعي وبنك الإسكان هاتف 05-3758000	قسم خدمات المشتركين الضليل
شارع الحسين / مقابل بنك الاسكان هاتف 05-3758000	طوارئ الزرقاء
الزرقاء - الزواهره / قرب دوار خميس هاتف 05-3758000	مكتب تحصيل الزواهره
دوار الشهيد راشد زيود / مجمع السوداني هاتف 05-3758000	قسم خدمات المشتركين مدينة الشرق

منطقة البقعة :

السلط / وادي الشجرة مقابل التنفيذ القضائي/ بجانب بنك الإسكان هاتف 05-3493030	مكتب فرع السلط الإداري والفني وقسم خدمات المشتركين
السلط / شارع الميدان هاتف 05-3493030	قسم خدمات المشتركين وتحصيل السلط
البقعة - خلف عمارة لجنة خدمات مخيم البقعة هاتف 05-3493030	قسم خدمات المشتركين البقعة
عين الباشا - بناية البلدية هاتف 05-3493030	قسم خدمات المشتركين عين الباشا
الفحيص - طريق أم النعاج - مجمع الداود هاتف 05-3493030	قسم خدمات المشتركين الفحيص
ماحص / وسط البلد - مقابل بنك الإتحاد هاتف 05-3493030	مكتب تحصيل ماحص

منطقة مادبا :

مادبا / شارع الجاحظ هاتف 05-3294141	دائرة منطقة مادبا وقسم خدمات المشتركين
مادبا هاتف 05-3294141	قسم الطوارئ الفني مادبا
مادبا / طريق ماعين / مقابل كازية البلال هاتف 05-3294141	قسم خدمات المشتركين ماعين
ذبيان - الشارع الرئيسي- عمارة البلدية والمحكمة الشرعية هاتف 05-3294141	قسم خدمات المشتركين ذبيان

رئيس وأعضاء مجلس الإدارة

رئيس مجلس الإدارة

- تاريخ الميلاد 1938



- بكالوريوس إدارة أعمال من جامعة تنسي عام 1963
- بكالوريوس هندسة مدنية من جامعة تنسي بالولايات المتحدة الأمريكية عام 1966.

الخبرات العملية



- رئيس مجلس إدارة وعضو مجلس إدارة في عدة شركات خاصة وعامة .
- رئيس اتحاد شركات التأمين الأردنية سابقاً .
- رئيس مجلس إدارة شركة التأمين الأردنية المساهمة العامة .
- رئيس مجلس أمناء الجامعة الألمانية الأردنية .
- رئيس مجلس إدارة شركة بوابة البرق للحوسبة السحابية .
- رئيس مجلس إدارة الشركة الأردنية المتطورة للألياف الضوئية (فايبرتك) .
- رئيس أو عضو في عدة جمعيات خيرية .
- عضو مجلس إدارة صندوق الزكاة .
- عضو مجلس إدارة صندوق المعونة الوطنية .



المهندس السيد
عثمان «محمد علي» بدير

نائب الرئيس - لغاية 2022/4/24

- تاريخ الميلاد 1949



- بكالوريوس هندسة مدنية من الجامعة الأمريكية في بيروت 1972

الخبرات العملية



- عضو مجلس إدارة الشركة الأردنية المتطورة للألياف الضوئية (فايبرتك) لغاية تاريخ 2022/5/23 .
- نائب رئيس مجلس إدارة شركة بوابة البرق للحوسبة السحابية لغاية 2022/4/24 .
- مدير عام شركة معشر إخوان (تجارية) لمدة (30) سنة .
- رئيس مجلس إدارة شركة الثلج والصودا والكازوز الأردنية (بيبسي كولا) (6) سنوات .
- نائب رئيس مجلس إدارة شركة البيرة العربية (12) سنة .
- عضو مجلس إدارة الشركة المتصدرة للأعمال والمشاريع .



السيد
فارس الياس عيسى المعشر



ممثلاً لشركة مصادر الشرق الأدنى للتجارة والاستثمار

نائب الرئيس - إعتباراً من 2022/4/25

- تاريخ الميلاد 1941



- ماجستير تجارة وإدارة أعمال من الجامعة الأمريكية في واشنطن عام 1963.



الخبرات العملية

- مدير عام شركة وفا الدجاني وأولاده.
- رئيس هيئة المديرين/مركز الشرق الأدنى للسياحة.
- عضو مجلس إدارة شركة التأمين العربية/بيروت.
- عضو مجلس إدارة شركة التأمين العربية العالمية/البحرين.
- عضو مجلس إدارة شركة التأمين العامة العربية/عمان.
- عضو مجلس ادارة شركة بوابة البرق للحوسبة السحابية .



السيد
وفا ابو الوفا الدجاني



عضو مجلس الادارة

- تاريخ الميلاد 1973



- بكالوريوس علوم اقتصادية من جامعة جورج تاون 1994.



الخبرات العملية

- المدير العام لشركة زاره للاستثمار القابضة.
- عضو مجلس إدارة في شركة زارة للاستثمار القابضة.
- نائب رئيس مجلس الإدارة/ العضو المنتدب لشركة الفنادق والسياحة الأردنية.
- عضو مجلس إدارة في شركة الحمة المعدنية الأردنية.
- عضو مجلس إدارة بنك القاهرة عمان.



السيد
ياسين خليل «محمد ياسين» التلهوني

عضو مجلس الإدارة



- تاريخ الميلاد 1967



- بكالوريوس هندسة كمبيوتر من جامعة IOWA STATE UNIVERSITY - الولايات المتحدة الأمريكية عام 1987.
- ماجستير علوم الكمبيوتر من جامعة IOWA STATE UNIVERSITY - الولايات المتحدة الأمريكية عام 1990.
- ماجستير إدارة أعمال من جامعة SOUTHERN METHODIST UNIVERSITY - الولايات المتحدة الأمريكية عام 1995.



المهندس السيد
بسام مروان ماضي

الخبرات العملية



- مناصب تقنية وإدارية في شركة أريكسون 1990-2001.
- مناصب إدارية في شركات المعلوماتية والاتصالات في الولايات المتحدة الأمريكية والأردن 2001-2005.
- مدير عام منطقة أوروبا، أفريقيا والشرق الأوسط في شركة موبيليوم من عام 2005.

عضو مجلس الإدارة



- تاريخ الميلاد 1976



- بكالوريوس هندسة صناعية من جامعة بيردو - الولايات المتحدة الأمريكية.
- ماجستير إدارة هندسية من الجامعة الأمريكية في بيروت.



المهندس السيد
«محمد علي» عصام بدير

الخبرات العملية



- رئيس هيئة مديري شركة صناعة المعدات الكهربائية المحدودة.
- رئيس مجلس إدارة الشركة العامة للتعليم.
- عضو مجلس إدارة / شركة عالية الخطوط الجوية الملكية الأردنية المساهمة العامة المحدودة.
- عضو سابق / مجلس إدارة مؤسسة تشجيع الاستثمار.

عضو مجلس الإدارة

- تاريخ الميلاد 1984



- بكالوريوس إدارة أعمال مع تخصص تكنولوجيا المعلومات من جامعة ليدز/ بريطانيا عام 2005.
- ماجستير في إدارة المشاريع من جامعة ليدز بيكيت/ بريطانيا عام 2006.

الخبرات العملية



- مدير المبيعات والتسويق / شركة المطاحن ومعامل المعكرونة الحديثة من عام -2007 2009.
- مدير المبيعات والتسويق / شركة المطاحن ومعامل المعكرونة الحديثة من عام 2015 وحتى تاريخه.
- عضو مجلس إدارة شركة المطاحن ومعامل المعكرونة الحديثة من عام 2017 وحتى تاريخه.
- مدير مبيعات/ شركة التكنولوجيا الثلاثية للخدمات التقنية (مجموعة أبو جابر) عمان-دبي 2009-2015.
- عضو مجلس إدارة الشركة الاردنية المتطورة للالياف الضوئية (فايبرتك) اعتباراً من تاريخ 2021/5/24 .
- مدير تجاري / شركة السلط للموسيقى (مجموعة ابو جابر) من عام 2021 لغاية تاريخه.



السيد
نجيب بخيت نجيب البخيت

عضو مجلس الإدارة

- تاريخ الميلاد 1975



- بكالوريوس هندسة صناعية من جامعة بيردو -1996 الولايات المتحدة الأمريكية.
- ماجستير في إدارة الأعمال من جامعة مكغيل 2002 كندا.

الخبرات العملية



- الشركة التجارية الأردنية وكلاء Mitsubishi Motors من 2001-1997 .
- مساعد مدير DSM بيولوجيا تصنيع (أدوية جينات) من -2002 2004.
- المدير التنفيذي شركة المنشآت الحديدية من 2004-2009 .
- شركة الإنشاءات الفنية العربية من 2004 حتى تاريخه - شريك فاعل.
- عضو مؤسس ورئيس هيئة إدارية سابق - المجلس الأردني للأبنية الخضراء .
- شركة حلول الطاقة الوطنية من 2016 حتى تاريخه .
- رئيس سابق لشبكة شمال افريقيا والشرق الاوسط للأبنية الخضراء .
- عضو مجلس أمناء جامعة العقبة للتكنولوجيا من 2020 حتى تاريخه.



المهندس السيد
عبدالله عمر بدير

عضو مجلس الإدارة اعتباراً من 2022/4/25



- تاريخ الميلاد 1983



- ماجستير ادارة اعمال (MBA) تخصص المالية من جامعة بيرداين (Pepperdine) في الولايات المتحدة الامريكية في عام 2010.
- بكالوريوس العلوم في ادارة الاعمال تخصص التسويق من جامعة ماركيت (Marquette) في الولايات المتحدة الامريكية في عام 2005.



الخبرات العملية

- رئيس تنفيذي في شركة الاهلي للتكنولوجيا المالية- حالياً.
- مساعد نائب الرئيس - برامج التكنولوجيا المالية - البنك الاهلي .
- Applied Materials ادارة برامج ومشاريع دولية لدائرة الموارد البشرية في كاليفورنيا- الولايات المتحدة الامريكية من تموز 2010 وحتى نيسان 2013.
- مستشار اعمال Sigma Group 6 الامارات العربية المتحدة من تشرين الاول 2006 وحتى تموز 2008.



السيد

غسان فارس إلياس المعشر



عضو مجلس الإدارة

- تاريخ الميلاد 1962

ممثلاً عن المؤسسة العامة للضمان الاجتماعي لغاية تاريخ 2022/7/31



- بكالوريوس علاقات عامة/ صحافة وإعلام 1985.



الخبرات العملية

- مساعد مدير عام الضمان الإجتماعي لشؤون الجنوب.
- عضو مجلس ادارة شركة شيركو للاوراق المالية.
- عضو مجلس ادارة الشرق العربي للاستثمارات المالية والاقتصادية.
- عضو مجلس ادارة الشركة المترابطة للاستثمار .



المهندس السيد

نذير محمد سالم الصمادي

عضو مجلس الإدارة

- تاريخ الميلاد 1961

ممثلاً عن المؤسسة العامة للضمان الاجتماعي



الدكتور السيد
معن فهد النصور



- دكتوراه في السياسات العامة / الاقتصاد السياسي من جامعة جورج مايسون - فيرفاكس - فرجينيا .

الخبرات العملية



- رئيس تنفيذي شركة البوتاس العربية - حالياً .
- مدير عام مؤسسة الضمان الاجتماعي - سابقاً .
- رئيس بالنيابة لصندوق استثمار اموال الضمان الاجتماعي - سابقاً .
- مستشار خاص لدولة رئيس الوزراء - سابقاً .
- رئيس تنفيذي مؤسسة تشجيع الاستثمار - سابقاً .
- مستشار اقليمي - برنامج الامم المتحدة الانمائي / نيويورك - سابقاً .

عضو مجلس الإدارة

- تاريخ الميلاد 1972

ممثلاً عن المؤسسة العامة للضمان الاجتماعي اعتباراً من تاريخ 2022/8/1



السيد
شامان المجالي



- بكالوريوس حقوق 1995
- ماجستير حقوق تجاري

الخبرات العملية



- مدير ادارة القضايا والشؤون القانونية والناطق الرسمي باسم المؤسسة العامة للضمان الاجتماعي .
- عضو مجلس ادارة شركة بوابة البرق للحوسبة السحابية .

أمين سر مجلس الإدارة

السيد "محمد عزت" مصطفى الجوخدار

المستشارون القانونيون

المحامي الأستاذ زياد الخصاونة / المحامي الأستاذ رجائي الدجاني / السادة مكتب هاشم للقانون لغاية 2022/4/1

فاحصو حسابات الشركة

السادة شركة القواسمي وشركاه KPMG

الإدارة التنفيذية

المدير العام

- تاريخ الميلاد 1969



- بكالوريوس هندسة كهربائية من الجامعة الأردنية عام 1992.



الخبرات العملية

- عمل في شركة الكهرباء الأردنية مهندساً في قسم محطات التحويل وقسم التنفيذ والإنشاءات ثم مهندساً في دائرة التخطيط والدراسات ثم تدرج بالوظائف التالية: رئيس قسم الأنظمة الفنية حيث تولى مشاريع إستبدال وتطوير نظام المراقبة والتحكم ونظام المعلومات الجغرافية (GIS) ومركز إستقبال مكالمات المشتركين (Call Center) ومشروع شبكة الألياف الضوئية ومشروع أتمتة محطات التحويل الفرعية، رئيس دائرة الأنظمة الفنية، رئيس دائرة الأنظمة الفنية والفوترة، مدير الشبكة الكهربائية والتخطيط الإستراتيجي إلى أن تولى منصب المدير العام إعتباراً من 2020/1/7.

- عضو وأمين سر مجلس إدارة شركة بوابة البرق للحوسبة السحابية.
- عضو مجلس إدارة الشركة الأردنية المتطورة للألياف الضوئية Fibertech.
- عضو هيئة مديري شركة مياه الأردن (مياهنا).
- عضو مجلس أمناء عمان الكبرى.
- عضو هيئة مديري شركة صناعة المعدات الكهربائية.
- عضو اللجنة التوجيهية العليا لمشروع كهربة الريف الأردني.
- عضو مشارك في ورشة العمل الاقتصادية الوطنية.



المهندس السيد
حسن محمود حسن عبد الله

نائب المدير العام / المدير المالي

- تاريخ الميلاد 1963



- بكالوريوس محاسبة وإدارة أعمال من الجامعة الأردنية سنة 1983.
- ماجستير إدارة مالية وتمويل من الأكاديمية العربية للعلوم المالية والمصرفية سنة 2002.
- شهادات مهنية CCFC, ChMC, CCS.



الخبرات العملية

- محاسب سابق بوزارة الدفاع/هيئة الاتصالات الخاصة/عمان.
- بدأ العمل محاسباً في شركة الكهرباء الأردنية عام 1985 ثم مساعداً لرئيس قسم المحاسبة لشؤون القروض الخارجية ثم مساعداً لشؤون الحسابات ثم رئيساً لقسم الدراسات المالية ثم رئيساً لقسم العطاءات ثم رئيساً لقسم المحاسبة العامة ثم مساعداً مالياً ثم مديراً مالياً (المدير التنفيذي للمالية) إلى أن أسند إليه منصب نائب المدير العام/ المدير المالي إعتباراً من تاريخ 2020/1/23.
- عضو سابق في مجلس إدارة مركز إيداع الأوراق المالية.



السيد
أيمن خليل عثمان أبو شنب



مدير الموارد البشرية

- تاريخ الميلاد 1972



- بكالوريوس إدارة أعمال من جامعة عمان الأهلية عام 1994.
- أخصائي أول موارد بشرية (PHR)، الهيئة الأمريكية لإعتمادات الموارد البشرية.
- دبلوم القيادة التنظيمية، جامعة سنترال ميزوري بالولايات المتحدة الأمريكية.



الخبرات العملية

- عمل في مجالات إدارة وتطوير الموارد البشرية والشؤون الإدارية وتطوير الأداء الإستراتيجي للهياكل التنظيمية لعدد من الشركات وتدرج في العمل بدءاً من سنة 1994 بوظيفة مستشار توظيف في شركة (SOS Recruitment Middle East)
- أخصائي موارد بشرية في مجموعة شركات أبو ظبي الوطنية للبترول (أدنوك)
- مديراً للموارد البشرية والشؤون الإدارية منذ سنة 2002 لعدد من الشركات في منطقة الخليج العربي وكان آخرها ضمن مجموعة شركات الراجحي للاستثمار إلى أن إلتحق بالعمل في شركة الكهرباء الأردنية سنة 2009 بوظيفته الحالية مديراً للموارد البشرية.
- عضو جمعية إدارة الموارد البشرية الأمريكية - SHRM.
- مدقق أول نظم إدارة الجودة (ISO 9001: 2015)، السجل الدولي للمدققين المعتمدين - بريطانيا.



السيد
أمجد عدنان محمد الخطيب



مدير خدمات المشتركين

- تاريخ الميلاد 1958



- بكالوريوس هندسة كهربائية قوى من جامعة المنصورة عام 1981.



الخبرات العملية

- العمل في شركة الكهرباء الأردنية مهندس عمليات في دائرة المراقبة والتحكم ثم مهندساً في قسم التوصيل في دائرة منطقة عمان الثالثة ثم رئيس قسم التوصيل بالوكالة في دائرة منطقة عمان الأولى ثم رئيساً لقسم التوصيل بالدائرة المذكورة ثم مساعداً لرئيس دائرة منطقة عمان الثالثة ثم رئيساً لدائرة منطقة عمان الأولى إلى أن أسند إليه منصب مدير خدمات المشتركين اعتباراً من 2016/12/1.



المهندس السيد
شكيب عبد اللطيف سعيد عودة الله

انتخاب مجلس إدارة جديد

عقدت الهيئة العامة لمساهمي الشركة إجتماعها العادي بتاريخ 2022/4/25 حيث تم انتخاب مجلس إدارة جديد للشركة للسنوات الاربع القادمة من 2022/4/25 - 2026/4/24 وهم :-



- المهندس السيد عثمان "محمد علي" بدير
- السادة شركة مصادر الشرق الادنى للتجارة والاستثمار
- المهندس السيد "محمد علي" عصام بدير
- المهندس السيد بسام مروان ماضي
- المهندس السيد عبدالله عمر بدير
- السيد نجيب بخيت البخيت
- السيد غسان فارس المعشر
- السيد ياسين خليل التلهوني
- المؤسسة العامة للضممان الاجتماعي
- المؤسسة العامة للضممان الاجتماعي

وقد انتخب مجلس الادارة بالاجماع المهندس السيد عثمان بدير رئيساً للمجلس وممثل شركة مصادر الشرق الادنى للتجارة والاستثمار السيد وفا الدجاني نائباً للرئيس .

إجتماعات مجلس الادارة واللجان المنبثقة عنه :

عقد مجلس الإدارة واللجان المنبثقة عنه الإجتماعات التالية خلال عام 2022 مقارنة مع عام 2021 :

عدد الإجتماعات		الجهة
عام 2022	عام 2021	
8	10	مجلس الإدارة
15	18	لجنة الترشيحات والمكافآت والمالية والإدارية
4	3	لجنة التدقيق
8	8	لجنة العطاءات
2	2	لجنة إدارة المخاطر
2	2	لجنة الحوكمة

مشاريع التطوير

1 - مشروع العدادات الذكية

أنجزت الشركة العديد من المراحل الهامة والنوعية في مجال تنفيذ مشروع العدادات الذكية وتطبيق الأنظمة المساندة من نظم نقل وحفظ ومناولة وتحليل البيانات وأنظمة الفوترة والتحصيل الذكية ، إذ قامت كوادر الشركة بتركيب واستبدال ما مجموعه 133,578 عداداً جديداً خلال العام 2022م ليصبح العدد الإجمالي للعدادات الذكية في الشركة 274,525 عداد توزعت على جميع مناطق عمل الشركة وتوعدت أسباب التركيب والاستبدال ما بين تركيب عدادات ذكية لمستخدمين جدد كما استكملت استبدال كافة العدادات القديمة التابعة لدائرة خدمات كبار المشتركين والحكومة والشركات إضافة الى استبدال العدادات التقليدية للاشتراكات ذات الذمم المرتفعة بعدادات ذكية بهدف انتظام تحصيل هذه الذمم والبدء بتعميم العدادات الذكية على كافة مستخدمي منطقة طبربور باعتبارها احد اول المناطق الريادية التي شملها برنامج الانتشار الجغرافي لشبكة الألياف الضوئية (Fiber to the Home – FTTH).



وعلى صعيد متصل فقد اتمت الشركة مراحل صياغة المواصفات الفنية وطرح العطاءات ودراسة العروض الفنية والمالية لتوريد حوالي 750 الف عداد ذكي إضافة الى أنظمة التخاطب مع تلك العدادات (Head-End System) ونظام إدارة بيانات العدادات الذكية (Meter Data Management – MDM) ومن المتوقع ان يشهد عام 2023 تقدماً كبيراً في تنفيذ مشروع العدادات الذكية بعد إحالة العطاءات المذكورة وبالتالي تحقيق اهداف الشركة المتمثلة بتسريع وتيرة التحول الى استخدام العدادات الذكية لدى كافة فئات المشتركين وأتمتة كافة عمليات الفوترة والتحصيل.

بالإضافة لذلك فقد شهد هذا العام تقدماً كبيراً في مجال التأسيس للفوترة والتحصيل الذكي حيث تم تطوير عدد من الحلول التقنية لخدمة عملياتها بما يشمل استحضار وترحيل قراءات العدادات بشكل آلي وإصدار الفواتير الشهرية وتزويد المشتركين بها من خلال البوابات الإلكترونية التابعة للشركة بما في ذلك تطبيق الهواتف الذكية وخدمات إرسال الفواتير عبر الرسائل النصية بالإضافة إلى البدء بإرسال رسائل بصورة منتظمة للمشاركين تتضمن رسائل توعوية وتذكيراً بالدفع وإشعارات اقتراب فصل التيار وما إلى ذلك من أدوات تحفيزية للالتزام بدفع الفواتير فور صدورهم لتحفيز ونشر ثقافة الالتزام بسداد الفواتير الشهرية في مواعيد استحقاقها خاصة بوجود تنوع وتسهيل في خدمات وبوابات الدفع سواء كان الإلكتروني أو العادي من خلال مكاتب خدمة الجمهور المنتشرة ضمن جميع مناطق عمل الشركة، ومن الجدير بالذكر بأن كل من مركز العدادات الذكية ومركز الفوترة والتحصيل الذكي قد قامت وبالتعاون مع شركة بوابة البرق للحوسبة السحابية بتنفيذ خدمات إعادة التيار الكهربائي للمشاركين ذوي الذمم المرتفعة بشكل آلي لدى القيام بسداد الذمم من خلال بوابات الدفع أعلاه ووفق معايير إعادة الخدمة الكهربائية المعمول بها في الشركة.

كما واستثمرت الشركة بتأسيس قسم التفتيش الذكي والذي يعتمد بشكل أساسي على استشعار واكتشاف حالات العبث بالعدادات وحالات استجرار الطاقة الكهربائية بطرق غير مشروعة من خلال تنفيذ خوارزميات تدقيق وتحري رقمية تعمل على تحديد الاشتراكات المتأثرة بالعبث علماً بأن نسبة النجاح في التحديد بلغت 96 % الأمر الذي من المتوقع أن يحدث نقلة نوعية في مجال فحص وتفتيش العدادات وآليات تنفيذ العمل فيها.

2 - مشاريع الحوسبة والتحول الرقمي وأمن المعلومات :

تلبية لرؤية شركة الكهرباء الأردنية وتحقيقاً لتطلعاتها في مجال التحول الرقمي وتحقيق أعلى معايير الجودة في الخدمات المقدمة للمشاركين والشركاء في مختلف القطاعات؛ قامت الشركة خلال هذا العام بدراسة وتنفيذ عدد من المشاريع الهامة وبناء البنية التحتية التقنية لأنظمة المعلومات اللازمة لمتطلبات المرحلة المقبلة، وذلك في ضوء رحلة التحول الرقمي التي شرعت بها الشركة في بداية العام الماضي وما سيصاحبها من استحداث لأنظمة معلومات رقمية تتطلب في تشغيلها على بنية تحتية رقمية متينة قادرة على مواكبة متطلبات هذه الأنظمة، ولعل من أبرز المشاريع التي قامت بها الشركة ضمن هذا الإطار ما يلي:-

• مشروع تطبيق أنظمة SAP



تابعت شركتكم خلال هذا العام ومن خلال شركة بوابة البرق للحوسبة السحابية تنفيذ خطة تطبيق نظام المعلومات SAP في مجال خدمات المشتركين وأعمال الفوترة والتحصيل، حيث تم إطلاق نظام يختص بمتابعة حالات استجرار الطاقة الكهربائية بطرق غير مشروعة التي يتم ضبطها من قبل كوادر الشركة، كما تم إجراء التعديلات اللازمة على نظام الفوترة للتعامل مع فئات التعرفة الجديدة والخاصة بالمشاركين المنزليين سواء كانت

التعرفة المطبقة عليهم تعرفرة مدعومة او غير مدعومة وانشاء نظام الكتروني لتنفيذ عمليات التقاص ما بين الذمم المستحقة على الوزارات والدوائر الحكومية والبلديات والذمم المستحقة على شركة الكهرباء الاردنية لصالح شركة الكهرباء الوطنية وانشاء نظام لإعداد سندات صرف العدادات الكترونياً ليكون بديلاً عن سندات الصرف الورقية.

وفي مجال الخدمات الرقمية للمشتركين، تم اطلاق خدمات اضافية من أهمها خدمة "اعرف دعمك" والتي تمكن المشتركين من معرفة اثر تطبيق التعرفة المنزلية الجديدة على قيم الفواتير الخاصة باشتراكهم واطلاق خدمة "طلب رفع استطاعة الاشتراك" من خلال بوابة الخدمات الالكترونية الخاصة بشركة الكهرباء الاردنية كما تم اصدار نسخة خاصة من التطبيق تعمل على الهواتف الذكية من نوع محدد واسع الانتشار ولا يحتوي على خدمات متجر التطبيقات (Google Play) هذا بالاضافة الى توفير خدمات تسديد الفواتير مباشرة من خلال بوابات الخدمات الالكترونية للشركة وتطبيق خدمات المشتركين.

• مشروع جيبكو الرقمية



قامت كوادر شركة بوابة البرق للحوسبة السحابية وبالتعاون مع كوادر شركة الكهرباء الأردنية ضمن اطار مشروع جيبكو الرقمية بتطوير واصدار تطبيق "الطوارئ" للفنيين والورش الفنية الذي يعمل على الهواتف الذكية، حيث يستخدم هذا التطبيق لتحويل بلاغات المشتركين بخصوص الاعطال الكهربائية الى الورش والفرق الميدانية مباشرة لاجراء عمليات الإصلاح وتوثيق تفاصيلها كما تم ربط هذا التطبيق مع نظام ادارة الشكاوي الخاص بشركة الكهرباء الاردنية.

وفي اطار متصل فقد تم تطوير واطلاق تطبيق "استبدال العدادات" وهو تطبيق ميداني يعمل كذلك على الهواتف الذكية لغايات تسهيل اجراءات إستبدال العدادات واتمته عمليات الاستبدال وربط عمليات التبديل بشكل مباشر مع نظام SAP لغايات تدقيق الاجراءات وتفعيلها بأسرع وقت ممكن وبأقل تدخل بشري.

ومن منطلق حرص شركة الكهرباء الاردنية على تسهيل اجراءات الخدمات المقدمة للعاملين فيها، تم اطلاق خدمات اضافية على منصة جيبكو الرقمية والتطبيق الخاص بها على الهواتف المحمولة ومن ضمنها طلب الاجازات والمغادرات بكافة انواعهما واجراء التقييم السنوي للموظفين من قبل رؤسائهم الكترونياً.

• تنفيذ مشروع مركز البيانات الرئيسي الجديد (New Main Data Center):

استكمالاً للعطاء الذي تم طرحه العام الماضي لبناء مركز بيانات جديد خاص بالأنظمة المعلوماتية العاملة في الشركة فقد تم خلال العام 2022 إحالة هذا العطاء وتنفيذه، حيث يعتبر هذا المشروع ركيزة أساسية يعتمد عليها في تنفيذ جميع مشاريع التحول الرقمي في الشركة حيث يشكل هذا المركز البيئة الحاضنة لجميع أجهزة الحاسوب المركزية الخاصة بهذه الأنظمة ، ونظرا لاهميته فقد تم تنفيذ هذا المركز ضمن

أعلى المواصفات العالمية وذلك من خلال دراسة التصميم الأمثل لمركز البيانات الذي من الممكن من خلاله الحصول على شهادة تصنيف المستوى الثالث من مؤسسة (UP Time) الخاصة بتصنيف مراكز البيانات وذلك من حيث درجة توافريتها على مستوى العالم. حيث تعتبر شركتكم أول شركة كهرباء في المملكة في تجهيز مركز بيانات ضمن هذه المواصفات.

• تحديث أجهزة الحاسوب المركزية العاملة ضمن مركز البيانات ورفع سعتها التخزينية:

وفي إطار تحديث أجهزة الحاسوب المركزية بما يتوافق مع المتطلبات الحالية للشركة فقد تم خلال هذا العام الانتهاء من إحالة العطاء الخاص بشراء أجهزة حاسوب مركزية تعمل بتقنية (HCI- Hyper Converged Infrastructure) حيث تم تركيب هذه الأجهزة في مركز البيانات التابع للشركة، وتم إنشاء ترابط بينها وبين أجهزة الحاسوب المركزية العاملة ضمن مركز البيانات الرديف بحيث شكلت هذه الأجهزة الحديثة ذات المواصفات العالية بيئة التشغيل الفعلية لأنظمة المعلومات العاملة وتم برمجة أجهزة الحاسوب المركزية العاملة ضمن مركز بيانات الرديف لتشكيل بيئة التشغيل الاحتياطية لهذه الأجهزة (DR Site) وذلك من خلال أتمتة الترابط بين المركزين بشكل يسمح بإطلاق الخدمات بشكل آلي من مركز البيانات الاحتياطي في حال حدوث أي تعطل في مركز البيانات الرئيسي.

كما تم من خلال ذات العطاء العمل على تطوير نظام النسخ الاحتياطي (Backup System) بحيث يتم حفظ النسخ الاحتياطية من البيانات في موقعين جغرافيين مختلفين في نفس الوقت إضافة إلى تخصيص جهاز حاسوب مركزي احتياطي لنظام النسخ الاحتياطي في موقع جديد حيث أدى ذلك إلى زيادة موثوقية نظام النسخ الاحتياطي بشكل كبير.

• تطبيق نظام مراقبة أنظمة المعلومات وشبكات الحاسوب وأجهزة الحاسوب المركزية

في ضوء التوسع الكبير الحاصل في مكونات البنية التحتية لتقنية المعلومات وتعدد أنظمة المعلومات العاملة أصبح من الضروري تطبيق نظام خاص بإدارة هذه المنظومة ومراقبتها والتأكد من ديمومة عملها وإشعار المسؤولين عنها بشكل فوري في حال تعطل أي من مكوناتها ، وبناء على ذلك تم تطبيق نظام مراقبة وتحكم بعناصر البنية التحتية لتقنية المعلومات وهو نظام متكامل يعمل على مراقبة كل من أجهزة الحاسوب المركزية والخدمات الرقمية العاملة عليها إضافة لأجهزة شبكة الحاسوب وخطوط الربط فيما بينها، كما يعمل هذا النظام على تحليل البيانات الواردة إليه وعرضها من خلال لوحات قيادية (Dashboard) ويقدم حلولاً للتحكم بعناصر أنظمة المعلومات من واجهة مركزية واحدة. إضافة لإمكانية رفع نسخ احتياطية من إعدادات الأجهزة العاملة وذلك للعودة إليها بشكل مباشر عند حدوث أي عطل في هذه الأجهزة، ولعل من أبرز خصائص هذا النظام التنبيهات التي يقدمها بخصوص إعدادات أجهزة أمن المعلومات من حيث تطابقها مع المعايير العالمية الخاصة بضبط هذه الأجهزة وتقديم التوصيات اللازمة لإغلاق أي ثغرات محتملة.

• تطبيق نظام إدارة أجهزة الحاسوب المركزية وأجهزة المستخدمين

تم البدء بتطبيق نظام خاص بإدارة أجهزة الحاسوب المركزية وأجهزة المستخدمين داخل الشركة، حيث من الممكن من خلال هذا النظام العمل على تطبيق التحديثات اللازمة لأنظمة التشغيل والبرمجيات العاملة على هذه الأجهزة (Patch Update) وتعد هذه العملية هامة جداً في إغلاق أي ثغرات قد تتولد ضمن المنظومة المعلوماتية، كما من الممكن من خلال هذا النظام تحديد قائمة بالبرمجيات والأجهزة الطرفية المسموحة على أجهزة المستخدمين وتحديثها بحسب متطلبات العمل فقط.

• مشروع تحديث مراكز الاتصال Call Center:

ضمن أعمال التحسين الدورية لنواخذ التعامل مع المشتركين قامت الشركة بالعمل على تحديث عناصر البنية التحتية الرقمية لمركز الاتصال وذلك من خلال ما يلي:

- تدعيم المركز بخطوط اتصالات رئيسية جديدة من شركات الاتصالات الثلاثة العاملة في المملكة وذلك لعدد مكالمات لا محدود، تعمل باستخدام أحدث بروتوكولات الاتصالات (SIP Trunk) وتعتمد في تشغيلها على كوابل الألياف الضوئية فائقة السرعة محمية بخطوط اتصال بديلة (Full Redundancy).
- تحديث جميع أجهزة شبكة الحاسوب الخاصة بالبنية التحتية لمركز الاتصال بما يتواءم ومتطلبات خطوط الاتصالات الجديدة المذكورة.
- رفع القدرة الاستيعابية لعدد المكالمات المستلمة في آن واحد إلى 540 مكالمات. وترافقت هذه التحديثات مع إطلاق الرقم الموحد الخاص بمركز الاتصال 116.



• تطبيق حلول الاتصالات الصوتية والمرئية:

قامت الشركة خلال هذا العام بطرح عطاء هواتف اتصال رقمية مرتبطة بشبكة الحاسوب عوضاً عن خطوط الاتصال النحاسية القديمة وذلك لتعزيز وسائل الاتصال بين فروع ومكاتب الشركة، وقد تم تنفيذ العطاء بالتعاون مع شركة الاتحاد للخدمات والاتصالات التجارية (United Telecom) وبما يشمل توفير حلول المكالمات الصوتية والمرئية عن طريق هواتف (IP telephony) وذلك عن طريق توفير البنية التحتية اللازمة للاتصالات من خوادم وشبكات اتصال. وقد تم تنفيذ المشروع على نطاق الشركة شاملاً الإدارة العامة والفروع ومراكز الطوارئ. كما تم تنفيذ نظام خاص بعقد اجتماعات مرئية بين موظفي الشركة من خلال شبكة الحاسوب الداخلية ودون الحاجة للربط مع شبكة الانترنت.



• تجديد شهادة أمن المعلومات (ISO 27001) للعام الثاني على التوالي:

تكللت جهود الشركة للعام الثاني على التوالي في الحصول على اعتماد للشركة النمساوية (TUV) المرخص لها بمنح شهادة الأيزو في أمن المعلومات (ISO 27001) وذلك تعزيزاً لمسيرة الشركة في التحول الرقمي وتعزيز إطارها الشامل لأمن المعلومات من خلال الاستثمار في الموارد البشرية والعمليات والتكنولوجيا المختلفة.

• تعزيز شبكة اتصالات الشركة باستخدام الألياف الضوئية:



قامت الشركة خلال هذا العام بتنفيذ عدد من المشاريع التي هدفت إلى تحسين وتطوير شبكة الاتصالات الخاصة بالشركة وذلك عن طريق ربط الفروع بعضها ببعض بطريقة توفر اتصالاً آمناً ومستمراً والأخذ بعين الاعتبار التغذية من أكثر من مصدر لضمان الاستقرار في العمل والاستمرار بالخدمة. وجاء ذلك استكمالاً للعمل الذي بدأت به الشركة العام الماضي والذي يهدف إلى تحسين عمل شبكة الاتصالات وتطويرها.

• تنفيذ مشروع تعزيز خطوط الارتباط مع الجهات الخارجية:

قامت الشركة بتعزيز الاتصال مع الجهات الخارجية المرتبطة مع الشركة ومن ضمنها الربط مع نظام خدمة المدفوعات الرقمية أي فواتيركم وذلك عن طريق بناء خط اتصال مباشر باستخدام خطوط الألياف الضوئية ضمن شبكة شركة الكهرباء الأردنية وتحويل الخط القديم المقدم عن طريق أحد مزودي خدمة الاتصالات إلى خط احتياطي يعمل في حال حدوث عطل على الخط الرئيسي، ويأتي ذلك ضمن خطة الشركة في العمل على استدامة الخدمة وديمومة العمل بها دون أي انقطاع قد يؤثر على مصالح المشتركين، بالإضافة لتعزيز خطوط الاتصال الخاصة بنظام العدادات الذكية، وذلك عن طريق تعزيز الربط بين

شبكة الحاسوب الخاصة بالشركة وأجهزة الحاسوب الخاصة بنظام العدادات الذكية العاملة ضمن خدمات الحوسبة السحابية لدى شركة أورانج للاتصالات لضمان استمرارية اتصال العدادات في الميدان مع أنظمة العدادات الذكية.

• برامج تدريب الموظفين وبناء الكفاءات:

وفي إطار تدريب وتأهيل الموظفين تم العمل على إشراك عدد من الموظفين للحصول على شهادات في مجالات متخصصة بأنظمة SAP وذلك من خلال برنامج التعليم الإلكتروني (Learning Hub) والذي تم التعاقد بخصوصه مع شركة SAP لتقديم هذه الدورات عام 2022 ولمدة ثلاث سنوات، وقد حصل مجموعة من الموظفين على شهادة الكفاءة خلال العام 2022.

3 - اطلاق هوية مؤسسية بصرية موحدة للشركة :

تبنت شركتنا مفهوم الهوية البصرية المؤسسية الموحدة والذي يهدف الى تحسين الانطباع العام عن شركتنا لدى مشتركيها ومراجعينا ورفع معدلات رضى وانتماء الموظفين وبالتالي زيادة الانتاجية ، حيث اعتمدت الشركة هوية مؤسسية بصرية بتصميم عصري وتم تطبيقه في (6) مراكز خدمات جديدة وهي مراكز خدمات (أبوعلندا، جبل الحسين، مأدبا، الزرقاء الجديدة، مدينة الشرق، شفا بدران) علماً بأنه سيتم تطبيق الهوية البصرية الموحدة لكافة مراكز خدمات مشتركي الشركة في مناطق عملها .



4 - تطوير مكاتب خدمات المشتركين

قامت الشركة خلال هذا العام وضمن سعيها لتلبية إحتياجات المشتركين والتسهيل على الراغبين بالحصول على خدمات الشركة ودفع قيم الفواتير المستحقة على عقاراتهم بما يلي :-

- شراء قطعتي الارض ذوات الارقام 99، 100 حوض 29 عرقوب ام القطين من أراضي قرية ناعور اجمالي مساحتهما 2082 م² تنظيم سكن (أ) لاغراض إقامة محطة تحويل رئيسية عليها 33/11 ك.ف ومركز خدمات مشتركين في لواء ناعور والمناطق المحيطة به .
- إستئجار المخازن الداخلية وعددها 21 مخزن مع الساحة المشتركة أمامها والمدخل المؤدي لها واجمالي مساحتها 789 م² بالاضافة الى كامل مساحة السدد التي تعلوها والبالغة 486 م² ضمن المبنى القائم على قطعة الارض رقم 1409 حوض رقم (12) الرونق من اراضي قرية وادي السير بالقرب من سيفوي السابع لاستخدامها كمكاتب.
- إستئجار المخازن التي تقع في الطابق الاول ضمن مجمع رغدان السياحي التابع لامانة عمان الكبرى بجوار المدرج الروماني والساحة الهاشمية في وسط البلد وهذه المخازن عبارة عن مجموعتين متقابلتين الاولى تتكون من سبعة ابواب متجاورة مساحتها 150 م² والمجموعة الثانية عبارة عن ثمانية ابواب متجاورة مساحتها 165 م² والمساحة الاجمالية 315 م² يفصل بينهما ممر كبير بعرض سبعة امتار وسوف يتم استخدام هذه المخازن كمكاتب لقسم جباية المحطة بدلاً من المكاتب التي كانت مستأجرة سابقاً بشارع المحطة.
- إفتتحت الشركة مركزاً جديداً في الطابق الارضي من البناء القائم على قطعة الارض رقم 247 حوض 10 من ظهر الطهطور / جبل الحسين شارع خالد بن الوليد قرب دوار فراس ومساحته الاجمالية 269 م² لتقديم خدماته لمشاركي مناطق اللويبة - القلعة - النهضة - الشميساني - جبل الحسين وتم تجهيز المركز بالمتطلبات كافة والاجهزة الحديثة لضمان تقديم الخدمة للجمهور على أكمل وجه.



5 - مشروع تطوير أعمال التحصيل :

إنطلاقاً من حرص الشركة على رفع كفاءة عملياتها اليومية وبما يشمل تحصيل ذمم المشتركين، فقد تعاقدت شركتكم مع الشركة الاستشارية العالمية (ADL Arthur D. Little) لاعداد دراسة استشارية لتطوير أعمال الشركة فيما يتعلق بتحصيل ذمم المشتركين والخدمات المقدمة لهم ووضع خطة تحسين وهيكلية للدوائر ذات العلاقة، حيث قامت الشركة المذكورة وبعد عمل فريق خبراءها المتصل جنباً الى جنب مع فريق المشروع من كوادر شركتنا لفترة تقارب الثلاثة اشهر بتقديم تقريرها النهائي المتضمن توصياتها لتطوير أعمال تحصيل الذمم بشكل خاص وخدمات المشتركين بشكل عام، حيث خلّصت الدراسة في مرحلة التشخيص (Assessment Phase) التي استغرقت قرابة الشهر الى ان ارتفاع ذمم المشتركين لدى الشركة ناجم عن عدة عوامل بعضها يقع خارج سيطرة الشركة اما البعض الآخر فإنه ضمن سيطرة الشركة وهناك إمكانية لتجاوز آثار تلك العوامل والسعي لتخفيض مستويات الذمم بصورة تدريجية وعلى مدى ثلاث سنوات من خلال تطبيق مبادرات اعتمدت على افضل الممارسات العالمية والتي تتضمن تحسين على إجراءات الشركة المتبعة لإدارة شؤون خدمات المشتركين بداية من إجراءات تقديم خدمة الاشتراكات الجديدة مروراً بتزويد التيار الكهربائي للمشاركين واصدار الفواتير واعمال تحصيل الذمم و فصل الخدمة واعادة ايصالها وإجراءات التسويات المالية، وقد بدأت الشركة في تنفيذ مشروع تطبيق تلك المبادرات في اواخر العام 2022 بالتعاون مع الشركة الاستشارية (ADL).

6 - مشروع التواصل والتوعية :



استمراراً للنهج الذي اعتمدته مجلس الادارة ضمن سياسة المسؤولية المجتمعية لشركة الكهرباء الاردنية، ومن ضمنها تكثيف حملات التوعية والارشاد لعموم المشتركين فيما يتعلق بتعزيز اساليب ترشيد استهلاك الطاقة الكهربائية، وتكثيف حملات الترويج لخدمات الشركة الشاملة وبرامج التحول الرقمي والخدمات الالكترونية، فقد تم التوسع في نشر رسائل التوعية من خلال وسائل الاعلام المختلفة، وتم انتاج مواد اعلامية ودعائية بكافة الاشكال المرئية والمسموعة والمقروءة والتي تم عرضها على القنوات التلفزيونية وفي الصحف اليومية المحلية والمنصات المهمة وصفحات الشركة على مواقع التواصل الاجتماعي وموقع الشركة الالكتروني وتم ايضاً بناء علاقات تشاركية هادفة مع وسائل الاعلام بكافة اشكالها.

بالاضافة الى اصدار مجلة باسم (عائلاتنا) توزع على موظفي الشركة وزوارها وتهدف الى نشر الوعي المجتمعي بدور الشركة وجهود كوادرها ومدى التطور الذي تشهده الشركة في مختلف المجالات.

7 - مشروع نظام الادارة المتكامل:

إنطلاقاً من سعي الشركة الدائم لرفع كفاءتها التنظيمية في سبيل تطوير خدماتها و تحقيق رضى المتعاملين والأطراف ذات العلاقة، فإن الشركة تلتزم بتطبيق عدد من المعايير و الإرشادات الدولية في مختلف مجالات العمل وهي حاصلة على شهادات المطابقة لتلك المعايير و الإرشادات و تخضع للتدقيق الدوري من قبل الجهات الدولية المانحة لشهادات المطابقة و التي تشمل ما يلي:

- نظام إدارة الجودة ISO 9001:2015
- نظام إدارة السلامة و الصحة المهنية ISO 45001:2018
- نظام إدارة البيئة ISO 14001:2015
- نظام إدارة رضا العملاء و التعامل مع الشكاوى ISO 10002:2018
- نظام إدارة المخاطر ISO 31000:2018
- إدارة أمن المعلومات ISO 27001:2013



خطة تنمية النشاطات غير الأساسية

بهدف تنمية إيرادات الشركة من النشاطات غير الأساسية بما يساهم في تعزيز مركزها المالي وتحقيق عائد مناسب للمساهمين، فقد استطاعت شركتكم من خلال جهودها المكثفة تحقيق المزيد من النجاح في هذا المجال يمكن تلخيصه على النحو التالي:

1 - مشروع الاتصالات - شركة فايبرتك:

قامت الشركة الأردنية للألياف الضوئية (شركة فايبرتك) خلال هذا العام بتوسعة شبكتها للألياف الضوئية في العاصمة عمان ومحافظة الزرقاء، بالإضافة الى تغطية جزء من محافظة مادبا وجزء من محافظة البلقاء، حيث أصبح نطاق التغطية لشبكتها يصل الى ما يزيد عن مليون منزل. كما حققت بحمد الله أهدافها في مجال مبيعات الخطوط للمشاركين الجدد بحيث تضاعف العدد ليصل الى حدود 130 ألف مشترك. وعلى الصعيد المالي فقد تضاعفت إيرادات الشبكة عن العام السابق الامر الذي ساهم في تحقيق أرباح مناسبة بحيث تم تغطية جميع الخسائر المتراكمة عن الفترة التأسيسية وتكوين أرباح محتجزة بحسب اتفاقية المساهمين.

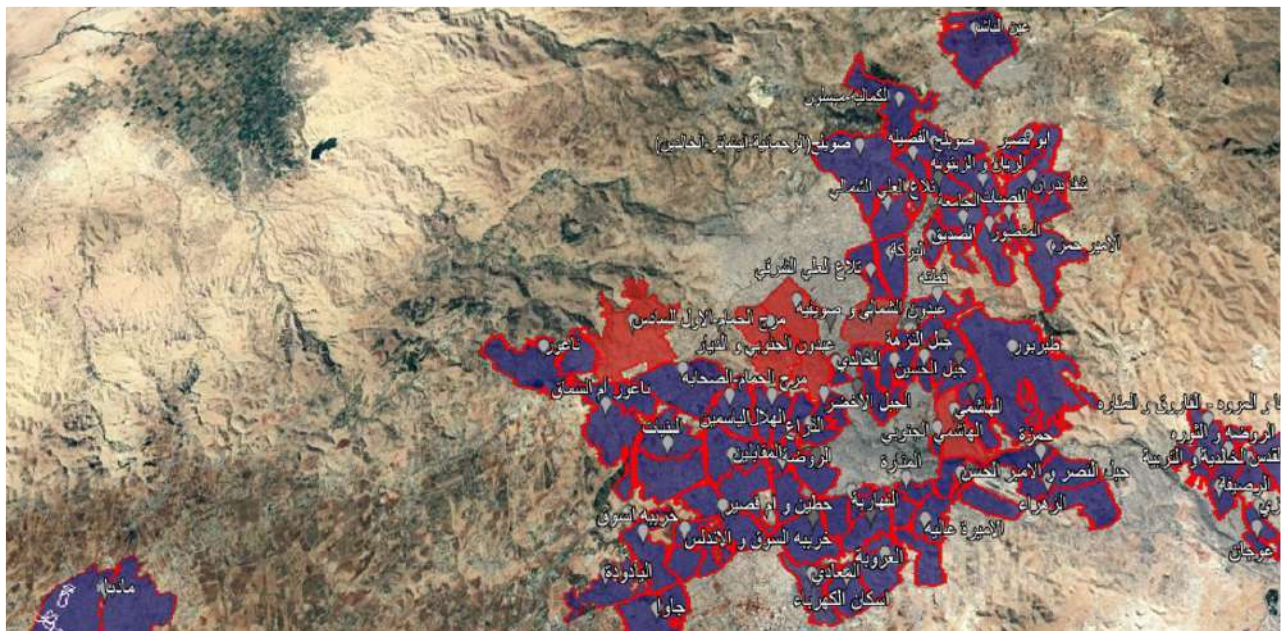

2 - الخدمات الاستشارية والفنية

قامت الشركة خلال هذا العام وبواسطة كوادرها الهندسية والفنية بإجراء دراسات أثر ربط نظم مصادر الطاقة المتجددة على الشبكة الكهربائية وتنفيذ محاكاة لها باستخدام برنامج تحليل شبكات الطاقة الكهربائية Simenes PSS Sincal بواقع 762 دراسة مما وفر دخلاً إضافياً للشركة من النشاطات غير الأساسية المسموح بممارستها بموجب رخصة التوزيع والتزويد بالتجزئة الممنوحة للشركة.

كما استمرت الشركة في تقديم خدمات الصيانة الروتينية والطوارئ للمحولات الفرعية مفاتيح الضغط المتوسط الخاصة بالمشاركين حيث قامت الشركة خلال هذا العام بتوقيع 20 اتفاقية مع اصحاب المشاريع في هذا المجال.

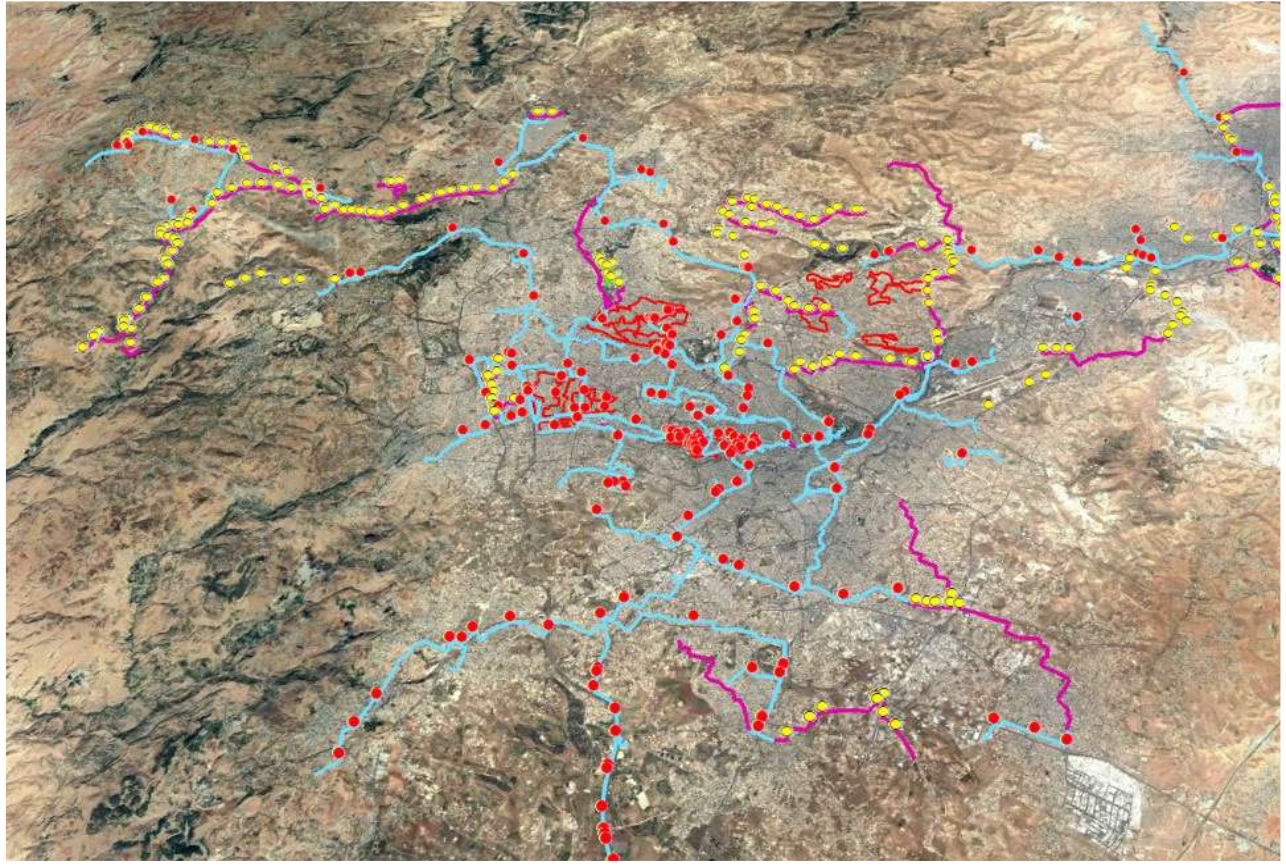

3 - شركة بوابة البرق للحوسبة السحابية :

وفي ضوء رؤية شركة الكهرباء الأردنية والخطوة التنفيذية لشركة بوابة البرق للحوسبة السحابية الهادفة الى بدء تسويق خدماتها لعملاء اخرين، فقد شاركت شركة بوابة البرق للحوسبة السحابية خلال هذا العام في العطاء الذي طرحته شركة توزيع الكهرباء لأغراض التعاقد مع شركة متخصصة لتنفيذ مشروع تطوير البيئة التشغيلية لنظام SAP العائد للشركة المذكورة ، وقد تم احالة هذا العطاء على شركة بوابة البرق للحوسبة السحابية في نهاية عام 2022، ومن المتوقع الانتهاء من تنفيذ الاعمال المرتبطة بهذا العطاء في النصف الاول من سنة 2023.

الشؤون الفنية



مراجعة وتحديث خطة الطوارئ المعدة لمواجهة الحالات الجوية غير الاعتيادية

أتمت الشركة خلال هذا العام إجراءات مراجعة وتحديث خطة الطوارئ المعدة لمواجهة الحالات الجوية غير الاعتيادية والتخفيف من آثارها على المشتركين من خلال تنفيذ التحسينات ومشاريع التطوير المبنية تالياً في سبيل تحقيق الأهداف المنشودة والمتمثلة بتحسين مستوى الخدمات المقدمة للمشاركين وتقليل فترات الانقطاعات الكهربائية سواء في الظروف الطارئة أو الاعتيادية والارتقاء بمستوى الاستجابة للحالات الطارئة :-

- تعزيز التعاون والتكامل مع الجهات الرسمية المعنية بتقديم الخدمات للمشاركين وفتح الطرق وإزالة العوائق في الحالات الطارئة وإبرام مذكرة تفاهم مع وزارة الزراعة تم من خلالها التوافق على منهجية والية للعمل سويا فيما بين الوزارة والشركة للحد من الانقطاعات الكهربائية الناجمة عن سقوط الاشجار/الاعضان أو تداخلها مع الشبكة الكهربائية أو تأثيرها السلبي عليها وبشكل متوازن يحفظ الثروة الحرجية والنباتية والشجرية.

- تعزيز الشبكة الكهربائية العاملة على الجهد المتوسط في عدة مناطق وبالأخص المناطق التي تعرضت الى إنقطاعات خلال الحالة الجوية التي تآثرت بها مناطق عمل الشركة في بداية عام 2022.

- إجراء مسح ميداني وتفقد وصيانة لمكونات شبكات الضغط المنخفض الهوائية مع إعطاء الأولوية للمناطق الأكثر تأثراً بالمنخفضات الجوية وحالات تراكم الثلوج، وقد شمل المسح الأعمدة والأسلاك والكوابل الهوائية الممددة عليها ووصلات المشتركين .
- إجراء مراجعة شاملة وتنفيذ خطة لتطوير مراكز الاتصال التابعة للشركة وقد ورد تفصيل ذلك في سياق هذا التقرير.
- تنفيذ حملة مستمرة لتقليم الأشجار بالتعاون مع الحكام الإداريين ووزارة الزراعة و أمانة عمان الكبرى .
- أتمتة عدد إضافي من محطات التحويل الفرعية و الفوالق الآلية ضمن مشروع الاتمة الذي أطلقته الشركة سابقاً وكانت سبّاقة في تنفيذه متجاوزة بذلك العديد من شركات التوزيع في المنطقة والعالم.
- تكثيف برامج الصيانة الدورية والوقائية لمكونات الشبكة الكهربائية وبما يشمل محطات التحويل وشبكات الضغط المتوسط وغسل العوازل بالمياه المقطرة وإجراء الصيانة اللازمة لتلك المكونات.
- إعادة تقييم مواقع وأعداد غرف العمليات الرئيسية التي يتم إفتتاحها في حالات الطوارئ القصوى .
- تجهيز مركز للسيطرة / العمليات المركزية ليعمل خلال حالات الطوارئ القصوى .
- عقد دورات تدريب بإشراف المهندسين العاملين في مراكز عمليات الطوارئ لمختلف المهندسين والفنيين لاكتساب وتعميق الخبرات العملية والميدانية في مجال التعامل مع الحالات الطارئة وإصلاح أعطال شبكات الضغط المنخفض إضافة الى عقد دورات تدريبية لرفع كفاءة متلقي الشكاوى العاملين في مراكز الاتصال.
- تطوير تطبيق على أجهزة الهواتف المحمولة لاستخدامه من قبل الكوادر الهندسية والفنية الميدانية لتمرير الأعطال وتوثيق إجراءات الإصلاح.
- استبدال بعض الشبكات الهوائية العاملة على الضغط المتوسط بكوابل أرضية .



مركز السيطرة والعمليات المركزية:

وفي إطار استراتيجية الشركة لتعزيز قدراتها واستعداداتها للتعامل مع حالات الطوارئ القصوى والاستثنائية المرتبطة بفصل الشتاء أو لأي أسباب أخرى ، افتتحت مركز السيطرة والعمليات المركزية بعد ان جهزته بكل ما يلزم ليدخل الخدمة في فصل الشتاء 2023 ، حيث تم تجهيز المركز بأحدث وسائل التكنولوجيا الحديثة ويتولى مهام الادارة والاشراف العام على تطبيق خطة الطوارئ القصوى والتنسيق مع جميع الشركاء والجهات الخارجية ذات العلاقة طوال فترة تطبيق خطة الطوارئ القصوى بالاستعانة بالوحدات المتخصصة ، حيث تتولى الوحدات المتخصصة في غرفة العمليات الرئيسية المعنية بمعالجة أعطال الضغط المنخفض ، ومركز المراقبة والتحكم الذي يقوم بمعالجة اعطال الضغط المتوسط بينما تقوم وحدة مراقبة وضبط الاداء بمراقبة اصلاح الاعطال ومتابعة الورش الفنية والتأكد من نسب اشغال مركز الاتصال فيما تضطلع وحدة الاتصال والتنسيق الخارجي بمهام التنسيق والتواصل مع جميع الشركاء لفتح الطرق وازالة العوائق .



المراقبة والتحكم والاتصالات:-

واصل مركز المراقبة والتحكم التابع للشركة عمله هذا العام في إدارة وتشغيل الشبكة الكهربائية والتأكد من استقرار وسلامة مكوناتها بهدف المحافظة على إستمرارية التيار الكهربائي للمستهلكين ومعالجة الأعطال القهرية التي تقع عليها وإعادة التيار الكهربائي من المصادر البديلة المتعددة التي تحرص الشركة باستمرار على تنفيذها بهدف الوصول إلى مستويات مميزة من حيث ديمومة تقديم الخدمة، وقد قام مركز المراقبة والتحكم خلال هذا العام بالتعامل مع ما يقارب (2500) عملية تشغيلية لم يتخللها أي إنقطاع في التيار الكهربائي كما تعامل المركز مع (4317) إنقطاع كهربائي على شبكة الضغط المتوسط مفصلة في الجدول ادناه والذي يبين مقارنة بين اعداد الإنقطاعات بمختلف انواعها لعامي 2021 و 2022 :

السنة	عدد الإنقطاعات المبرمجة	عدد الإنقطاعات غير المبرمجة	عدد الإنقطاعات بسبب طرف ثالث	عدد الإنقطاعات الخارجية (مصادر التزويد)	عدد الإنقطاعات المؤقتة	عدد الإنقطاعات الكلية
2022	601	1991	1478	36	211	4317
2021	503	1911	1390	95	252	4151

وقد بلغ معدل مدة الإنقطاعات عن المشتركين لمختلف الأسباب سواء التي تسيطر عليها الشركة أو الخارجية عن سيطرتها هذا العام (4:10 ساعة/ مشترك) مقابل (7:08 ساعة/ مشترك) للعام السابق كما هو مفصل في الجدول أدناه الذي يبين مقارنة بين معدل مدة الإنقطاعات على شبكة الضغط المتوسط لمختلف أنواع الإنقطاعات لعامي 2021 و 2022.

عام 2021			عام 2022			
ساعة	دقيقة	ثانية	ساعة	دقيقة	ثانية	
00	10	13	0	19	16	الإنقطاعات المبرمجة
01	21	10	1	32	28	الإنقطاعات غير المبرمجة
01	43	18	2	5	33	الإنقطاعات بسبب طرف ثالث
03	50	30	0	10	22	الإنقطاعات الخارجية
00	3	22	0	2	36	الإنقطاعات المؤقتة
07	08	33	04	10	15	مجموع معدل مدة الإنقطاعات عن المشتركين في السنة

وقد تمكنت دائرة المراقبة والتحكم من انجاز ما يلي خلال هذا العام :

- المشاركة في تنفيذ مشاريع تعزيز الشبكة الكهربائية العاملة على الجهد المتوسط.
- تنفيذ خمس مشاريع بهدف تعزيز المنظومة الكهربائية وتوفير تغذية بديلة لبعض محطات التحويل الفرعية من خلال تركيب 17 مفتاح سكين (11ك.ف) ومد كابل ضغط متوسط قياس 400×1 مم2 وبطول 3440×3 متر.
- صيانة أنظمة إنذار الحريق في جميع محطات التحويل الرئيسية حيث إشتملت الصيانة على إستبدال (10) لوحات إنذار معطوبة، واستبدال كواشف الدخان والحرارة المعطوبة في (13) محطة تحويل رئيسية، كما تم استبدال (40) بطارية معطوبة في (20) محطة تحويل رئيسية.
- ربط (9) وحدات مراقبة طرفية (RTU) مع مركز المراقبة والتحكم في كل من محطات التحويل الرئيسية

ومحطات الطاقة المتجددة التالية: (تاج مول والسيفوي PV، شفا بدران، إسكان الجيش، برقع الجديدة، بسام ورياض الجبشة PV، الجبل الشمالي، مضخات جنوب عمان، الموقر الوطنية 132KV، اليادودة) والتي يتم فيها ربط مراحل الحماية الخاصة بمفاتيح الضغط المتوسط مع وحدات المراقبة الطرفية باستخدام بروتوكولات الإتصال الحديثة.

- ربط (3) وحدات مراقبة طرفية (RTU) إضافية الى الوحدات الطرفية القديمة في محطات (البيادر، الفحيص، العمليات) لتمكين ربط المفاتيح الجديدة التي تم إستبدالها من خلال بروتوكولات الإتصال.
- إستبدال وحدة المراقبة الطرفية (RTU) في (5) محطات تحويل رئيسية (نزال، وادي صقرة، حسان، المسارع النووي، طريق السلط) وذلك لإستيعاب جميع النقاط الإضافية.
- ربط (61) وحدة مراقبة طرفية (RTU) خاصة بمحطات التحويل الفرعية في مناطق الجبشة، تلح العلي، البنيات، الذراع، الياسمين، شفا بدران، ابو نصير، ناعور، ام السماق الجنوبي، ام القصير، حي الصحابة، حي الفضيلة والجامعة الاردنية مع مركز المراقبة والتحكم باستخدام Industrial Switches عن طريق شبكة الالياف الضوئية الخاصة بالشركة ضمن مشروع FTTH تمهيداً لعملية الأتمتة.
- ربط (63) وحدة مراقبة طرفية (RTU) خاصة بمحطات التحويل الفرعية و (9) غوالق الية مع مركز المراقبة والتحكم باستخدام Cellular Router من خلال مزودي الخدمة تمهيداً لعملية الأتمتة.
- تغيير آلية الربط في (75) محطة تحويل رئيسية مع نظام السكادا من بروتوكول (DNP3.0-Serial) إلى بروتوكول (DNP3.0-Net) وذلك بهدف زيادة إستقرار وسرعة التخاطب بين وحدات المراقبة الطرفية ومركز المراقبة والتحكم والعمل ضمن بيئة آمنة ومستقرة، ليصبح عدد محطات التحويل الرئيسية العاملة على بروتوكول (161) (DNP3.0-Net) محطة من اصل (169) محطة ونسبة 95 %.
- الاستمرار بتطوير وتعزيز الشبكة الحاسوبية الخاصة بنظام السكادا والعمل على زيادة إستقرار الشبكة بإنشاء عدة وصلات احتياطية إعتماًداً على جميع وسائل الإتصال المتاحة وكذلك إضافة (15) موزع شبكة في المحطات الرئيسية وبهذا يصبح عدد المحطات الرئيسية ومحطات الإتصالات المربوطة على الشبكة (137) محطة بالإضافة الى (175) محطة تحويل فرعية وتم كذلك طرح ودراسة عطاء بهدف تطوير الشبكة لتشمل جميع محطات التحويل الرئيسية.
- ربط مفاتيح 33 ك.ف و 11 ك.ف إضافية في محطات التحويل الرئيسية التالية (الفواكه الطازجة، السنكترون، البيادر، البنيات، مرج الحمام، الحسين، اورانج PV، الدرك PV، الياسمين، الفحيص، الزرقاء الرئيسية، ابو علندا، المنتزه القومي، التجمعات، سحاب، العمليات الخاصة) مع نظام السكادا من خلال وحدات المراقبة الطرفية.



مبنى محطة شفا بدران الرئيسية
الجديدة ومكتب خدمات المشتركين

- تركيب نظام كاميرات مركزي في (8) محطات تحويل رئيسية في منطقة الزرقاء (الفوسفات، الحديد، الرصيفة، جناعة، الريادية، الحسين، الزرقاء الرئيسية، معصوم).
- إجراء الصيانة الوقائية الدورية لشواحن بطاريات أجهزة الاتصالات وأجهزة المراقبة في محطات التحويل الرئيسية ومحطات الاتصالات والبالغ عددها 189 موقع.
- متابعة صيانة إنارة أبراج الاتصالات والتأكد من سلامة التأريض لهذه المواقع وكذلك متابعة إجراء الصيانة الخاصة بجهاز الـ UPS والمولد الخاص بمبنى الدوار الثالث.
- معالجة الأعطال التي طرأت على مكونات منظومة المراقبة والتحكم التابعة للشركة من وحدات المراقبة والتحكم الطرفية ومحطات الاتصالات المايكرويف والشواحن والبطاريات.

شبكة الألياف الضوئية

تابعت الشركة خلال هذا العام جهودها في تطوير البنية التحتية لأنظمة الشركة الفنية، واستكمال تحديث نظام المراقبة والتحكم، وتوسيع شبكة كوابل الألياف الضوئية لتغطية المزيد من محطات التحويل الرئيسية وفروع ومكاتب الشركة وذلك ضمن مشروع شبكة الاتصالات الخاصة بشركتنا، هذا بالإضافة لأعمال الإشراف على تنفيذ مشاريع شبكات الألياف الضوئية للمنازل (FTTH) المشترك مع الشركة الأردنية المتطورة للألياف الضوئية (فايبرتك).

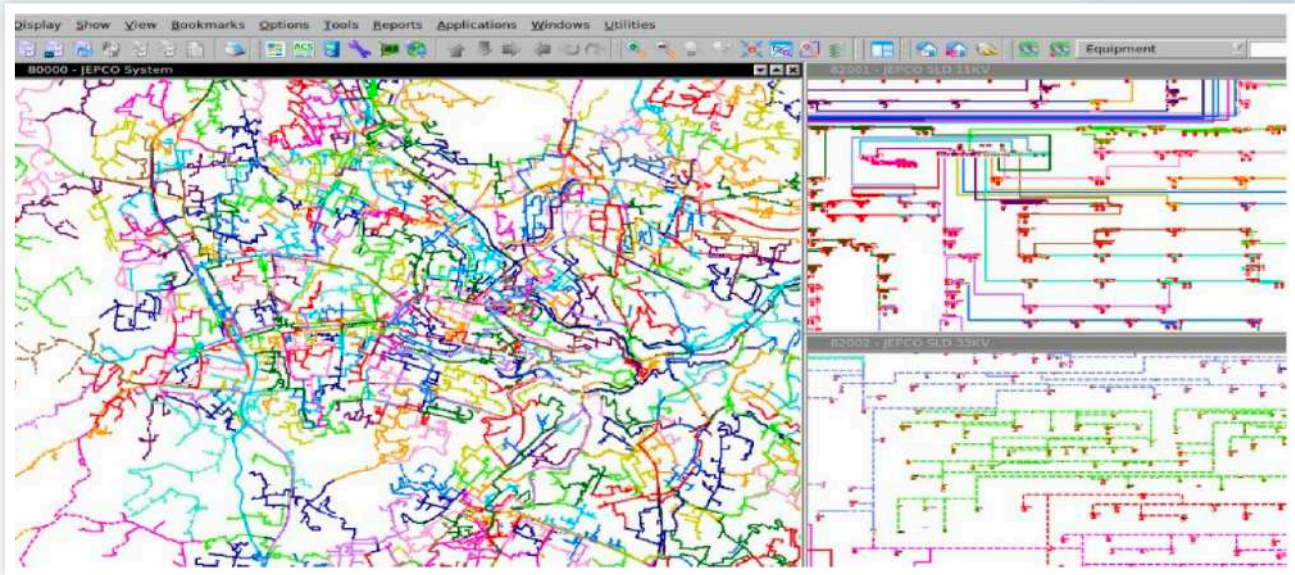

وفي مجال توسيع شبكة الألياف الضوئية الخاصة في الشركة من خلال تمديد كوابل ألياف ضوئية جديدة ، فقد تم خلال هذا العام ما يلي :

- 1- ربط عدد من محطات التحويل الرئيسية الجديدة والقائمة وبما يشمل (محطة تحويل شفا بدران الرئيسية، والسيفوي وتاج مول- الطاقة المتجددة، والجبل الشمالي الجديدة) مع مركز المراقبة والتحكم.
- 2- ربط عدد إضافي من محطات التحويل الفرعية وعددها (47) محطة مع مركز المراقبة والتحكم.
- 3- ربط عدد من الفروع الجديدة للشركة وبما يشمل (مركز السيطرة الجديد، مكتب جبل الحسين الجديد، مكتب شفا بدران الجديد) مع شبكة الحاسوب الخاصة بالشركة من خلال شبكة الألياف الضوئية.
- 4- ربط (17) خط اتصال جديد بين القواطع الكهربائية الرئيسية العاملة على جهد (33KV) بين محطات التحويل الرئيسية، لتفعيل حماية السولكر التفاضلية (Solkor Pilot Wire Protection) من خلال شبكة الألياف الضوئية.
- 5- تنفيذ وصلات كوابل الألياف الضوئية الهوائية عدد (24) وصلة، بالإضافة الى الوصلات الأرضية عدد (129) والتي يتم تنفيذها ضمن مشاريع تمديد كوابل الألياف الضوئية الأرضية بين محطات التحويل الرئيسية

أنظمة المعلومات الجغرافية (GIS) :

تابعت شركتكم تحديث بيانات موجودات الشبكة الكهربائية على نظام المعلومات الجغرافية بما فيه من محطات تحويل رئيسية وفرعية وشبكات الضغط المنخفض والضغط المتوسط :

- 1- إضافة طبقة جديدة إلى نظام المعلومات الجغرافية تشمل كوابل الضغط المنخفض الخاصة بالمجمعات

التجارية والسكنية حيث تم ترسيم مسار (6133) كيبل بطول (776) كم تتضمن البيانات المتعلقة بهذه الكوابل (اسم المشترك ومحطة التحويل الفرعية وقياس الكيبل ورقم ملف الديوان وطول الكيبل).

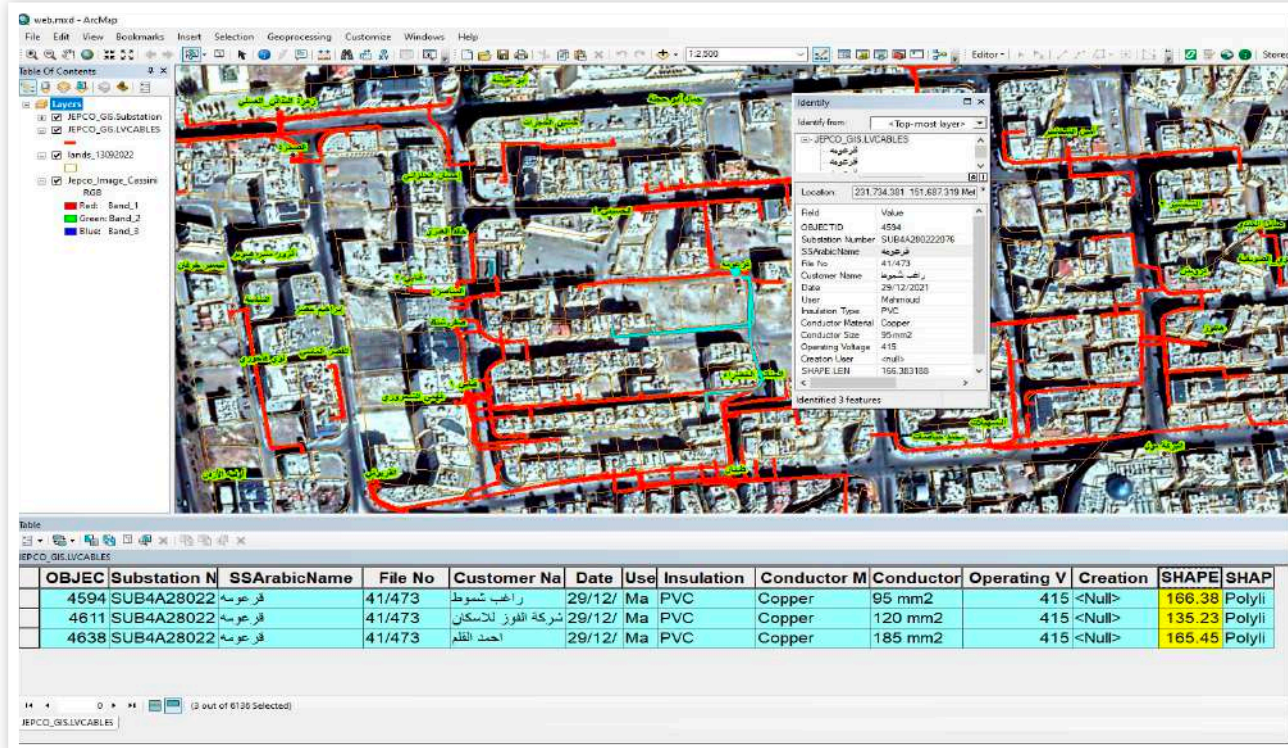

2- ترسيم أعمدة وشبكات الضغط المنخفض لمحطات التحويل الفرعية العامة ضمن مناطق تزويد الشركة حيث تم تنزيل (44138) عمود بأطوال شبكات (1294) كم تتغذى من (978) محطة تحويل فرعية حسب الجدول التالي :

المجموع	باقي مناطق التزويد	دائرة مادبا	دائرة السلط	
978	387	359	232	عدد محطات التحويل الفرعية
44138	14249	21787	8102	عدد أعمدة الضغط المنخفض
1294	199	767	328	أطوال الخطوط الهوائية (كم)

3- تحديث بيانات وموجودات الشبكة الكهربائية على نظام المعلومات الجغرافية حسب الجدول التالي بحيث أصبح يتم تحديث النظام خلال اسبوعين من اجراء التعديلات على النظام الكهربائي.

محطات التحويل	كوابل أرضية (كم)	خطوط هوائية (كم)	أعمدة الضغط المنخفض
فرعية	33 ك.ف.	11 ك.ف.	0.4 ك.ف.
رئيسية	33 ك.ف.	11 ك.ف.	0.4 ك.ف.
327	89	210	36
3	28	17	1294

4- تحويل خرائط النظام الكهربائي الجغرافي (Maps Geographic) والمخطط الأحادي (Single Line Diagram Maps) المحدثه خلال عام 2022 من نظام المعلومات الجغرافية (ARC GIS) إلى برنامج تحليل

ودراسة الشبكة الكهربائية (PSS SINICAL) الأمر الذي مكن من عمل دراسات الفاقد الكهربائي ودراسات الربط الحلقى لنظام الشركة الكهربائي بنجاح .



5- تحويل النظام الكهربائي الجغرافي (Maps Geographic) والأحادي (Single Line Diagram Maps) المحدثه خلال عام 2022 من نظام المعلومات الجغرافية (ARC GIS) إلى برنامج (Prism) والذي يُعتمد عليه في إدارة الأحمال الكهربائية وأعطال النظام الكهربائي.

6- تحديث قاعدة بيانات الأصول الفنية الثابتة وربطها بنظام المعلومات الجغرافية وإضافة صور فوتوغرافية حديثة لمكونات المحطات حيث أصبح عدد محطات التحويل التي تم تصوير موجوداتها (10434) محطة من أصل (12356) محطة.



7- ربط بيانات (5707) محطة تحويل في نظام المعلومات الجغرافية بأرقام الملفات لهذه المحطات بحيث أصبح يمكن الإطلاع على الوثائق الخاصة بهذه المحطات من خلال نظام الأرشفة .

8- تطوير الموقع الإلكتروني لنظام المعلومات الجغرافية في الشركة بحيث أصبح من الممكن التفاعل مع هذا الموقع عن طريق إدخال المعلومات الخاصة بالمستخدم وتخزينها في قاعدة البيانات للعودة إليها لاحقاً ومن بين ذلك قيود العبث والتفاصيل الجغرافية لمحطات التحويل ومسارات الكوابل الأرضية

9- شمول جميع اسطول الشركة من مركبات عاملة ومستأجرة وعددها (637) مركبة بنظام تتبع المركبات بحيث أصبح بالإمكان تتبع حركتها واستخراج تقارير مدد النشاط والخممول والسرعة والمسافات المقطوعة وغير ذلك من التقارير التي تعكس أداء هذه المركبات، كما تم تفعيل تطبيق نظام تتبع المركبات على الهاتف الخليوي لتمكين المستخدم من متابعة حركة المركبة وتحديد مكانها .

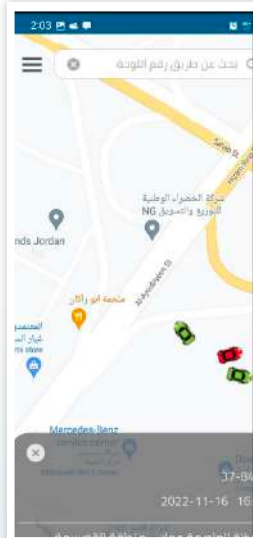

10- استحداث قسم الأرشفة الإلكترونية ضمن الدائرة والذي يتولى أرشفة ملفات الجباية والديوان وشؤون الموظفين والتأمين الصحي حيث تم الانتهاء من أرشفة ملفات المشتركين لمكتب جباية الصوفية وذلك بأرشفة (2572) ملف خلال العام وبذلك أصبح عدد الملفات المؤرشفة إلكترونياً ضمن هذا المكتب 53627 ملف كما تم البدء بأرشفة ملفات التأمين الصحي حيث تم أرشفة (4243) نموذج خلال هذا العام.

الخدمات الرقمية والتميز (مركز الاتصال):

تمكنت الشركة خلال هذا العام من انجاز الاعمال والمشاريع التالية :

1- إدارة صفحات الشركة على منصات التواصل الاجتماعي وتنفيذ برامج توعوية حول ارتفاع الاستهلاك واثره على فواتير الاستهلاك الشهرية للمستهلكين لا سيما في اشهر الشتاء " حملة وفر " والأجهزة الكهربائية الأكثر استهلاكاً للطاقة الكهربائية والانماط التشغيلية الاقتصادية لتلك الأجهزة والرد على ملاحظات واستفسارات المشتركين التي تصل عبر تلك المنصات على مدار الساعة.

2- رفع الطاقة الاستيعابية لمراكز الاتصال بنسبة ثلاثة اضعاف السعة السابقة من خلال زيادة عدد قنوات الاتصال حيث اصبحت المراكز تدعم استقبال (540) اتصال في آن واحد بدلاً من (180) اتصال سابقاً وذلك بهدف استيعاب الزيادات التي قد تطرأ في حجم المكالمات الواردة خلال الظروف الاستثنائية وبأقصى طاقة وجهد ممكنين.



3- ربط مراكز الاتصال مع كافة مشغلي شبكات الاتصالات (زين، اورانج ، امنية) من خلال خطوط رقمية مستقلة لضمان استمرار عمل المراكز في تقديم الخدمات لمستخدمي الشركة اذا ما تعرضت شبكة الاتصالات التابعة لاحد المشغلين لعطل او اختناق.

4- تغيير رقم هاتف مراكز الاتصال من خلال رقم هاتفي مجاني مميز وموحد يتألف من ثلاث خانات (116) في العاصمة عمان والزرقاء ومادبا والسلط ، وقد قامت الشركة باطلاق حملة ترويجية من

خلال وسائل الاعلام للاعلان عن الرقم الهاتفي الجديد مع الابقاء احترازياً على الارقام الهاتفية المستخدمة سابقاً والمتداولة عاملة لفترة لحين التأكد من انخفاض اعداد المكالمات الواردة من خلال تلك الخطوط.

5- ربط مراكز الاتصال بقاعدة بيانات المشتركين ونظام المعلومات الجغرافية ونظام الرد الآلي بما يتيح اختصار عمليات ادخال البيانات اثناء الاتصال الى الحد الأدنى مما يعمل على تخفيض مدة الاتصال اللازمة لاستقبال شكوى المشترك الامر الذي من شأنه استقبال عدد اكبر من الاتصالات وبالتالي مضاعفة الطاقة الاستيعابية لمراكز الاتصال الى اضعاف السعة المشار اليها سابقاً.

6- تطوير البرمجيات المستخدمة في مراكز الاتصال التابعة للشركة والمستخدم لادارة شكاوى المشتركين من خلال ادخال خوارزميات رقمية تأخذ بعين الاعتبار عنوان مقدم الشكوى ومعلومات الشبكة الكهربائية لاستخلاص الاعطال الكهربائية بحيث يتم ربط الشكاوى المكررة عن العطل الواحد تلقائياً من خلال تلك البرمجيات وتميرها على تطبيقات محمولة الى فرق الاصلاح الميدانية .

وقد حافظت الشركة على تحقيق نسب متقدمة في معايير الاداء الخاصة بها خلال عام 2022 على النحو التالي:

القيمة السنوية 2022	القيمة السنوية 2021	القيمة السنوية 2020	القيمة السنوية 2019	القيمة السنوية 2018	القيمة السنوية 2017	القيمة السنوية 2016	القيمة السنوية 2015	معايير الأداء
4 sec	3 Sec	3 Sec	3 Sec	4 Sec	5 Sec	7 Sec	13 Sec	المتوسط السنوي لمتوسط سرعة الرد على المكالمات Average Speed of Answer
% 1.4	% 1.2	% 1.2	% 1.2	% 2.4	% 3.1	% 4	% 9.30	المتوسط السنوي لعدد المكالمات غير المستلمة لعدد المكالمات الواردة الى النظام Abandonment Rate

أعمال توسعة وصيانة شبكة التوزيع الكهربائية

واصلت الشركة جهودها لتوسعة وإدامة وصيانة الشبكة الكهربائية ضمن مناطق عملها في سبيل خدمة المشاريع والمنازل والمنشآت الجديدة حيث كانت أبرز الإنجازات الفنية التي تحققت خلال عام 2022:



نمو الإشتراكات بالتيار الكهربائي:

قامت الشركة هذا العام بتركيب (33,211) عداداً جديداً للمستهلكين مقابل (31,781) عداداً تم تركيبها في عام 2021 بزيادة مقدارها 4.5 % والجدول التالي يوضح تفاصيل ذلك:-

نوع العداد	التركيب خلال عام 2021	التركيب خلال عام 2022	نسبة الزيادة/النقص
فاز واحد	28,529	29,721	4.2 %
ثلاثة فازات عادي	2,802	2,923	4.3 %
ثلاثة فازات صناعي كبير	9	1	-88 %
ثلاثة فازات غير صناعي ض.ع	26	58	123 %
ثلاثة فازات مع محولات ض.م	415	508	22 %
المجموع	31,781	33,211	4.5 %

تطور اعداد المشتركين

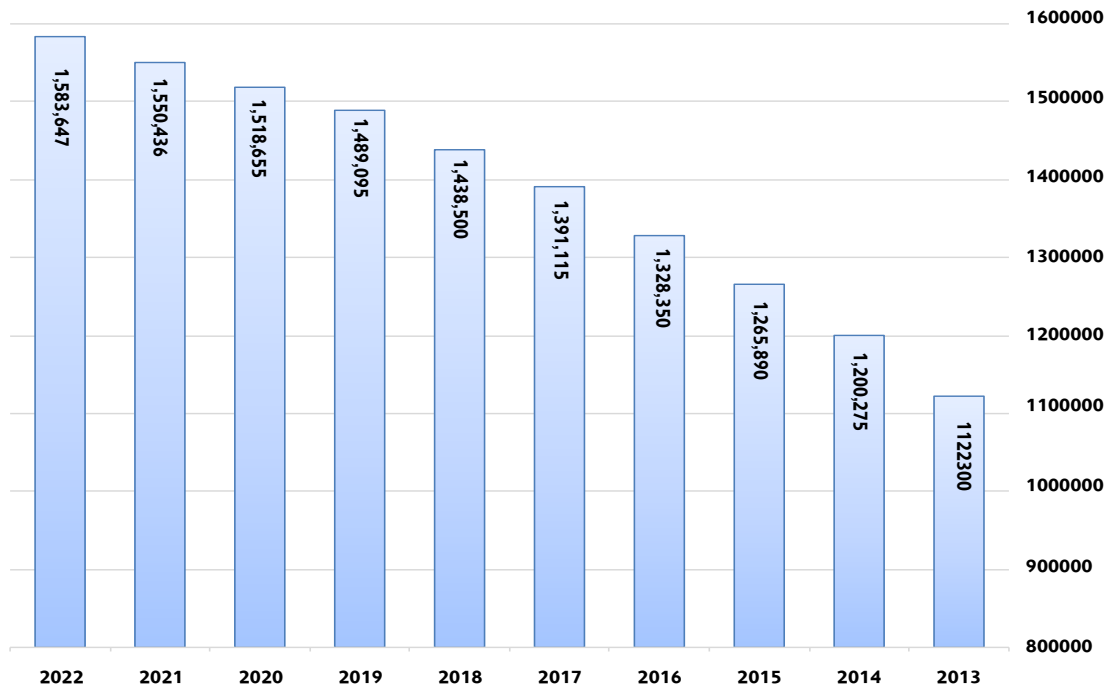

وبذلك يصبح عدد المشتركين بالتيار الكهربائي في نهاية هذا العام (1,583,647) مشتركاً مقابل (1,550,436) مشتركاً عام 2021 ونسبة نمو 2.1 % ويتوزع هذا العدد في مناطق عمل الشركة على النحو التالي:-

المنطقة	نهاية عام 2021		نهاية عام 2022	
	عدد المشتركين	النسبة لمجموع المشتركين	عدد المشتركين	النسبة لمجموع المشتركين
عمان	1,066,481	68.8 %	1,084,419	68.5%
الزرقاء	280,189	18.1 %	287,583	18.2%
البلقاء	127,026	8.1%	131,776	8.3%
مادبا	76,740	5.0%	79,869	5.0%
المجموع	1,550,436	100%	1,583,647	100%

توزيع المشتركين على المناطق

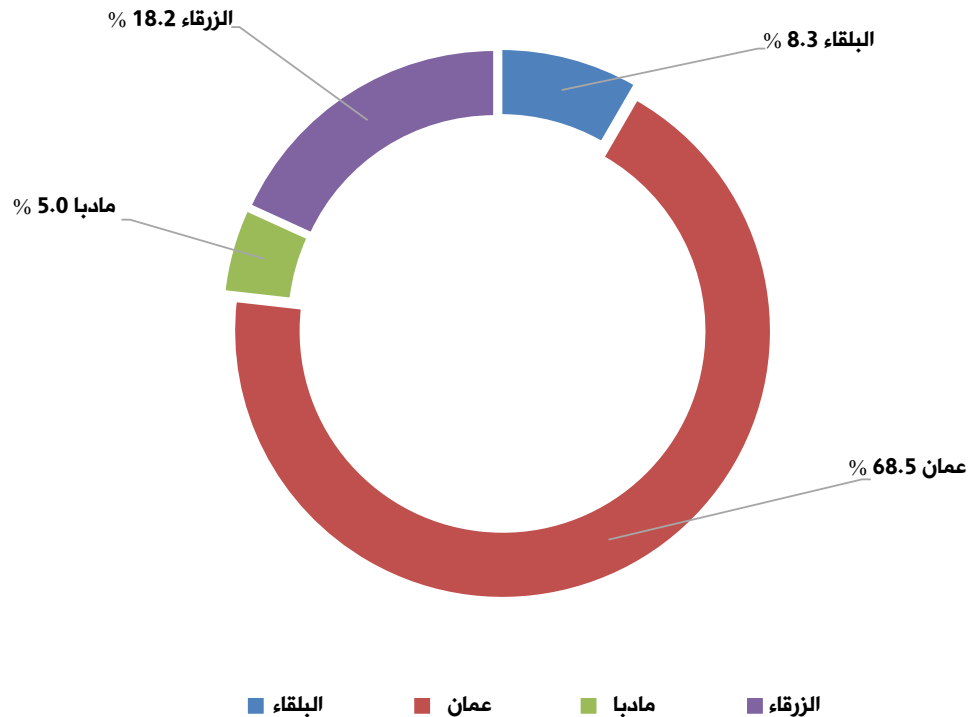

فحص وتفتيش العدادات:

قامت الشركة بفحص وتفتيش العدادات في كل مناطق عمل الشركة خلال هذا العام مقارنة بعام 2021:

العدد عام 2022	العدد عام 2021	نوع العمل
137,702	81,702	فحص مخبري عدادات طور واحد جديدة
135	575	فحص مخبري وصيانة عدادات طور واحد قديمة
15,772	9,279	فحص مخبري عدادات ثلاثة أطوار جديدة
282	170	فحص وصيانة عدادات ثلاثة أطوار قديمة
2,710	885	جديدة CT فحص مخبري عدادات ثلاثية الطور مع
123	143	جديدة CT & VT فحص مخبري وبرمجة عدادات ثلاثية الطور مع
147,700	88,197	إبراء عدادات
39,792	53,701	فحص ميداني لعدادات طور واحد
1,477	2,641	فحص ميداني لعدادات ثلاثة أطوار
60,044	54,047	تفتيش ميداني لعدادات طور واحد
4,934	2,530	تفتيش ميداني لعدادات ثلاثة أطوار
12,440	12,899	حالات العبث المكتشفة

وقد استحدثت الشركة خلال هذا العام قسم جديد يعنى بتصويب حالات العبث والاستجرار غير المشروع للطاقة الكهربائية في حال اكتشافها حيث تم انجاز ما يلي:

العدد	نوع العمل
9,089	تبديل عدادات 1 فاز + 3 فاز
37,407	تبديل كيبل محوري + كيبل 3 فاز
913	تبديل سورتي داخل الخزائنة
638	فصل تيار من المصدر
206	تبديل تابلو
124	تبديل قاطع

وفي ذات الاطار فقد استمرت الشركة بتنفيذ حملات ميدانية مكثفة في مناطق متعددة للكشف عن حالات الاستجرار غير المشروع للطاقة الكهربائية بالتعاون مع هيئة تنظيم قطاع الطاقة والمعادن ومديرية الامن العام مما أدى الى اكتشاف (12440) حالة عبث خلال هذا العام مقابل (12899) حالة عبث تم اكتشافها في عام 2021

كهربة الريف الأردني:

قامت الشركة خلال هذا العام وعلى حساب مشروع كهربة الريف الأردني بتوصيل التيار الكهربائي إلى (30) قرية وحيّاً وتجمعاً سكنياً ضمن منطقة التزويد، وقد إحتاجت الشركة لتنفيذ ذلك إلى إقامة (2,344) عمود ضغط منخفض و(136) نقطة تعليق لشبكات ض.م على أعمدة الضغط العالي وكذلك مد (14,359) متراً من خطوط 33 ك.ف و(7,399) متراً من خطوط 11 ك.ف وكهربة (44) محطة تحويل هوائية جديدة مجموع قدراتها (17,580) ك.ف.أ.

وبذلك إرتفع عدد القرى والأحياء والتجمعات السكنية التي تم تزويدها بالتيار الكهربائي منذ بدء خطة كهربة الريف حتى 2022/12/31 إلى (1,536) قرية وحيّاً وتجمعاً سكنياً ضمن منطقة تزويد شركة الكهرباء الأردنية.

شبكات التوزيع الهوائية العاملة على الضغط المنخفض:

قامت الشركة خلال هذا العام ببناء شبكات هوائية جديدة في مناطق الريف ومناطق التوسعات والأحياء الجديدة وقد إحتاجت هذه الشبكات إلى إقامة (14,852) عمود ض.م جديد (بما فيه الأعمدة التي نفذتها الشركة لمشروع كهربة الريف السالف الذكر) مقابل (10,852) عموداً أقيمت خلال عام 2021 وبلغت أطوال الكوابل المعلقة جميعها من قياس (95×3 ملم²+70×1 ملم²+25×1 ملم²) التي أستخدمت في بناء هذه الشبكات (759) كيلو متراً، وأطوال الأسلاك الهوائية المستخدمة ومن مختلف القياسات (364) كيلو متراً.

الكوابل الأرضية:

بلغت أطوال الكوابل الأرضية التي تم تمديدها وتركيبها بواسطة ورش الشركة خلال عام 2022 (298) كيلو متراً تعمل على (33,11,0.4) ك.ف وذلك في سائر منطقة التزويد مقابل (259) كيلو متراً تم تمديدها وتركيبها خلال عام 2021 كما هو موضح في الجدول التالي:

البيان	عام 2021	عام 2022
كيلو متراً من الكوابل الأرضية 33 ك.ف	62	110
كيلو متراً من الكوابل الأرضية 11 ك.ف	160	158
كيلو متراً من الكوابل الأرضية 0.4 ك.ف	37	30
المجموع	259	298

كما تم خلال هذا العام تمديد (92) كيلو متراً من كوابل المراقبة مقابل (39) كيلو متراً تم تمديدها خلال عام 2021.

خطوط النقل الهوائية:



قامت الشركة خلال هذا العام بإنشاء وكهربية ما طوله (142) كيلو متراً من خطوط الضغط المتوسط الهوائية العاملة على الجهدين (11 و 33) ك.ف من بينها تمديد (108) كيلو متراً بهدف خلع وإزالة التعارض مما أضاف إلى شبكة الضغط المتوسط ما طوله (34) كيلو متراً مقابل (36) كيلو متراً نفذتها ورش الشركة في عام 2021، والجدول التالي يوضح أطوال خطوط النقل الهوائية العاملة على الجهدين (11 و 33) ك.ف المنفذة من قبل ورش الشركة الفنية خلال عام 2022 بالمقارنة مع عام 2021:

البيان	عام 2021	عام 2022
كيلو متراً من شبكات خطوط النقل الهوائية 33 ك . ف	47	43
كيلو متراً من شبكات خطوط النقل الهوائية 11 ك . ف	-11	-9
المجموع	36	34

وفيما يلي أطوال خطوط النقل الهوائية والكوابل الأرضية وشبكات التوزيع على الضغط المنخفض في منطقة التزويد كما هي في نهاية عام 2022 (لأقرب كيلومتر) شاملة ما تم تنفيذه من قبل ورش الشركة الفنية لتوسعاتها الذاتية وما تم تنفيذه لمشروع كهربية الريف الأردني خلال هذا العام:-

البيان	الأطوال في 2021/12/31	التركيب خلال عام 2022	الأطوال في 2022/12/31
خطوط الضغط المتوسط			
الخطوط الهوائية 33 ك.ف	3,259	43	3,302
الخطوط الهوائية 11/6.6 ك.ف	1,247	-9	1,238
الكوابل الأرضية 33 ك.ف	2,712	110	2,822
الكوابل الأرضية 11/6.6 ك.ف	4,832	158	4,990
مجموع أطوال خطوط الضغط المتوسط	12,050	302	12,352
شبكات التوزيع للضغط المنخفض			
الخطوط والكوابل الهوائية 400 فولت	16,712	336	17,048
الكوابل الأرضية 400 فولت	3,421	30	3,451
مجموع أطوال خطوط شبكات التوزيع	20,133	366	20,499
مجموع أطوال خطوط الضغط المتوسط وشبكات التوزيع للضغط المنخفض	32,183	668	32,851

أطوال خطوط الضغط المتوسط وشبكات التوزيع للضغط المنخفض

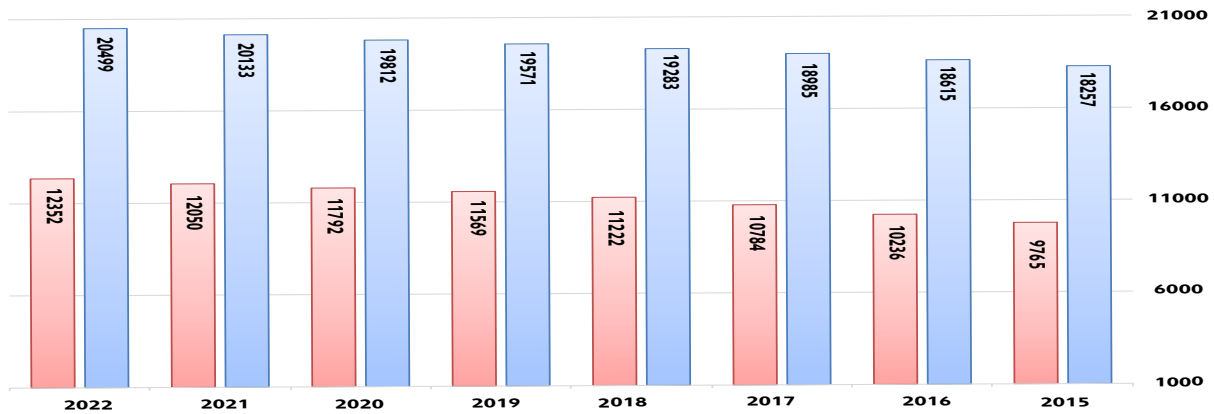

المحولات ومحطات التحويل:



بلغ عدد المحطات التي تم تركيبها خلال هذا العام (343) محطة جديدة بقدرة (352550) ك.ف.أ بما فيها المحولات التي نفذتها الشركة لمشروع كهربة الريف الأردني وعددها (44) محولاً بقدرة (17580) ك.ف.أ مقابل (37) محولاً بقدرة (15880) ك.ف.أ عام 2021 كما قامت ورش الشركة الفنية خلال هذا العام بتغيير ورفع قدرة وخلع (200) محطة تحويل

ومحول بقدرة إضافية (159920) ك.ف.أ وبذلك إرتفع عدد المحطات ليصبح بتاريخ 2022/12/31 (12,985) محطة بقدرة (13,616,665) ك.ف.أ مقابل (12,653) محولاً بقدرة (13,104,195) ك.ف.أ في نهاية عام 2021.

والجدول التالي يبين عدد محطات التحويل بالصافي التي أضيفت عام 2022 حسب الفولتية والقدرة:-

القدرة المضافة خلال عام 2022		القدرة محطات التحويل في 2021/12/31		القدرة محطات التحويل في 2022/12/31		الفولتية
العدد	ك.ف.أ	العدد	ك.ف.أ	العدد	ك.ف.أ	(ك.ف)
115	3,813,000	3	205,000	112	3,608,000	11/33
3037	1,285,995	47	34,110	2990	1,251,885	0.4/33
9833	8,517,670	282	273,360	9551	8,244,310	0.4/11
12985	13,616,665	332	512,470	12,653	13,104,195	المجموع

تطور اعداد محطات التحويل

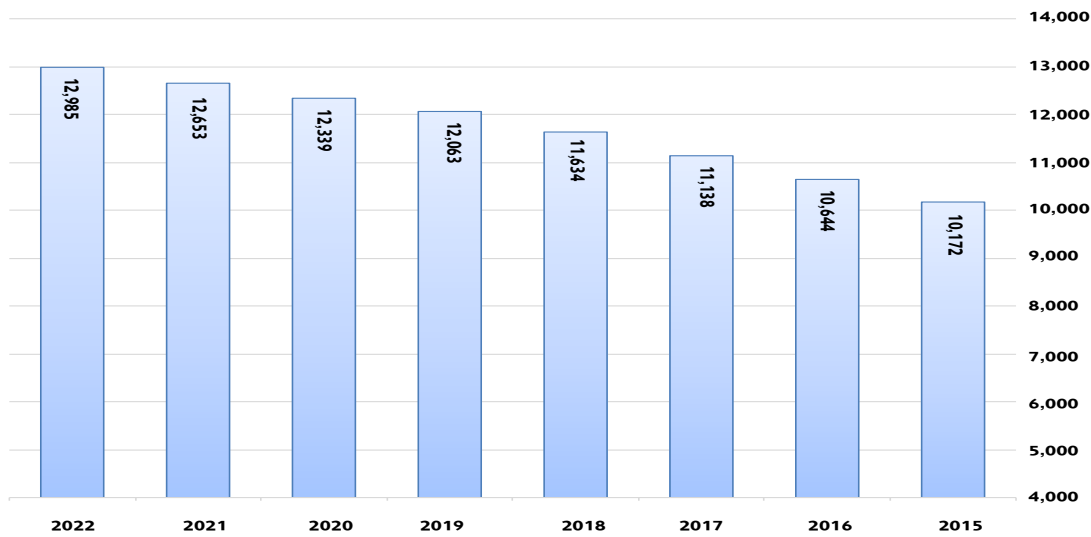

علاوة على ما تقدم، فقد قامت كوادر الشركة خلال هذا العام بآتمتة (80) محطة تحويل فرعية وربطها مع نظام المراقبة والتحكم وصيانة (5) انظمة لخمس محطات رئيسية وتركيب (296) مفتاح و (3) غالق آلي 33 ك.ف و (54) وحدة تنفس لمحولات فرعية وتفقد وعمل صيانة وقائية متكررة لمحطات التحويل الرئيسية والفرعية القائمة بمقدار (18,291) مرة وكذلك صيانة (322) محول و(179) مفتاح و(107) لوحة توزيع و (81) وحدة حلقيية وصيانة إنارة داخلية لـ (102) محطة تحويل.

تركيب وصيانة وحدات الإنارة في الشوارع والساحات العامة :

تم تركيب (1,611) وحدة إنارة جديدة خلال هذا العام مقابل (4,343) وحدة إنارة ركبت عام 2021 وبهذا يرتفع مجموع عدد وحدات إنارة الشوارع في مختلف مدن وقرى منطقة التزويد إلى (291,466) وحدة إنارة مقابل (289,855) وحدة إنارة حتى نهاية عام 2021 موضحة كما يلي:

نوعية الانارة	عدد وحدات الإنارة في 2021/12/31	التركيب خلال عام 2022	عدد وحدات الإنارة في 2022/12/31
وحدات إنارة زئبقية	151,021	144	151,165
وحدات إنارة صوديوم	14,114	0	14,114
وحدات إنارة LED	124,720	1,467	126,187
المجموع	289,855	1,611	291,466



كما تم خلال هذا العام صيانة (27,466) وحدة إنارة مقابل (32,662) وحدة إنارة تم صيانتها في عام 2021 ، وفي هذا السياق تسعى الشركة للتعاون مع وزارة الطاقة والثروة المعدنية ووزارة البلديات وأمانة عمان الكبرى

والجهات الأخرى المعنية لرفع كفاءة وجودة وحدات إنارة الشوارع المملوكة للبلديات والتي يتم تركيبها على أعمدة الشركة بما يحافظ على السلامة العامة للعاملين والمواطنين.

آليات ومعدات لتلبية احتياجات الكوادر الفنية :



قامت الشركة خلال هذا العام ضمن خطة تطوير أعمالها بما يلي :-

- شراء (15) مركبة دفع رباعي إضافة لعدد (6) مركبات دفع رباعي سيتم تزويدها بسلات رافعة معزولة لتسهيل أعمال الكادر الفني في التنقل و الوصول لمواقع العمل في الظروف المختلفة و بشكل آمن وبذلك يصبح إجمالي عدد المركبات و الآليات العاملة لدى الشركة (267) مركبة و آلية.
- إعادة تجهيز (6) مركبات و تزويدها بسلات رافعة وبذلك يصبح إجمالي المركبات المزودة بسلات رافعة (68) مركبة.
- شراء (15) كاسحة ثلوج لاستخدامها في حالات تراكم الثلوج لتسهيل وصول الفرق الفنية لمواقع العمل و بذلك يصبح إجمالي عدد المركبات المجهزة بكاسحات للثلوج (36) مركبة.
- تركيب (250) جهاز تتبع على المركبات المستأجرة العاملة مع الفرق الفنية بهدف سهولة تنسيق الأعمال الفنية الميدانية والإستغلال الأمثل لموارد الشركة.

النظرة المستقبلية لتطوير الشبكة الكهربائية:

في إطار التخطيط المستمر لتوسعة وتعزيز الشبكة الكهربائية وتحقيق أعلى معايير جودة واستمرارية التزود بالتيار الكهربائي للمشاركين وإدارة وتشغيل وإدامة شبكة التوزيع الكهربائية بصورة كفؤة واقتصادية ومن أجل إجابة الطلب المتزايد على الطاقة الكهربائية، فقد قامت الشركة بوضع خطة خمسية للأعوام (2022-2026) لتطوير الشبكة الكهربائية، وقد تضمنت الخطة إنشاء وكهربية (22) محطة تحويل رئيسية (11/33) ك.ف وإنشاء (300) كيلو متر من خطوط الضغط المتوسط الهوائية بالإضافة إلى تمديد (1239) كيلو متر من الكوابل الأرضية (33 و 11) ك.ف وتوصيل (201) ألف عداد من نوعي فاز واحد وثلاث فازات. كما تتضمن الخطة قيام الشركة باستكمال مشروع استبدال (1,3) مليون عداد من العدادات التقليدية بعدادات ذكية (Smart Meters)، علماً بأنه من المتوقع أن يصل حجم الانفاق على مشاريع الخطة المشار إليها إلى (417) مليون دينار تقريباً منها (120) مليون دينار تقريباً لمشروع العدادات الذكية .

أهم المشاريع المتوقعة إنجازها خلال عام 2023:

من المتوقع أن تقوم الشركة خلال عام 2023 بتنفيذ المشاريع الرأسمالية الميمنة تفصيلها أدناه بحدود (80) مليون دينار :

- 1- إنشاء وكهربية (6) محطات تحويل (33/11) ك.ف. و رفع قدرة (5) محطات رئيسية قائمة وإنشاء وكهربية وتبديل (541) محطة تحويل فرعية وتركيب مفاتيح رئيسية في محطات ربط مشاريع الطاقة المتجددة وبعض المحطات الرئيسية الأخرى وتجهيز المباني وإنشاء خطوط النقل الهوائية والكوابل الأرضية اللازمة لتلك المحطات.
- 2- الاستمرار بإزالة الخطوط المعارضة والخطوط داخل التجمعات السكنية المكتظة واستبدالها بكوابل أرضية تماشياً مع توجيهات الإدارة بهذا الخصوص وذلك تجنباً للمخاطر على السلامة العامة .
- 3- تركيب (17) ألف عامود ضغط منخفض والشبكات والكوابل الخاصة بها.
- 4- تركيب حوالي (39) ألف عداد فاز واحد وثلاث فازات جديدة وتبديل (150) ألف عداد قديم فاز وثلاث فازات بعدادات ذكية.
- 5- شراء وتطبيق نظام MDM الخاص بإدارة بيانات العدادات الذكية .
- 6- شراء وتطبيق نظام التخاطب مع العدادات الذكية (HES).
- 7- شراء سيارات ورافعات بالإضافة إلى شراء عدد وادوات وأجهزة للسلامة العامة وأجهزة حاسوب .
- 8- استمرار تمديد كوابل مراقبة الاتصالات FIBER OPTICS.

الطاقة المتجددة



استمرت شركة الكهرباء الاردنية في جهودها التي تهدف إلى تمكين المشتركين الراغبين بالاعتماد على نظم مصادر الطاقة المتجددة في توليد الطاقة الكهربائية لغايات تغطية استهلاكهم من خلال إصدار الموافقات للربط على الشبكة الكهربائية الخاصة بالشركة وذلك منذ صدور القوانين والتعليمات النازمة ذات العلاقة عن هيئة تنظيم قطاع الطاقة والمعادن، وقد تابعت الشركة خلال هذا العام جهودها في هذا السياق من خلال منح المشتركين والجهات الراغبة بالموافقات اللازمة التي تخولهم اقامة مشاريع طاقة متجددة وربطها على الشبكة الكهربائية العائدة للشركة.

وقد بلغ عدد نظم مصادر الطاقة المتجددة المربوطة في نهاية هذا العام ، والنظم التي حصلت على تصاريح اولية، وموافقة اولية او نهائية منذ البدء في تطبيق التعليمات في العام 2012 حوالي (26) نظام باستطاعة تقارب (610) ميغا واط، اي ما يعادل 24.7 % من الحمل الأقصى المسجل على شبكة التوزيع التابعة للشركة في العام 2022، ربط منها ما يزيد على (23) ألف نظام باستطاعة اجمالية تقارب (545) ميغا واط اي ما يعادل 22 % من الحمل الأقصى المسجل على شبكة التوزيع التابعة للشركة في العام 2022، كما يتوقع ان تبلغ الطاقة المولدة من تلك الأنظمة سنوياً ما مجموعه (981) جيغا واط ساعة اي ما يعادل 9 % من كمية الطاقة المباعة من قبل الشركة خلال العام المذكور، كما يتوقع أن يتم ربط بقية الانظمة خلال العامين القادمين وذلك بعد انتهاء المشتركين من اعمال تركيب تلك النظم.

وفيما يلي توضيح لأبرز انجازات الشركة فيما يتعلق بربط نظم مصادر الطاقة المتجددة مع شبكاتها خلال هذا العام والأعوام السابقة بالإضافة إلى احصائيات عن تلك النظم وفق عدة تصنيفات وأطر من ضمنها توزيع الأنظمة حسب طريقة الربط سواء كانت وفق تعليمات صا في القياس او وفق تعليمات توزيع الطاقة الكهربائية بالعبور، والقطاعات المستفيدة من تلك الأنظمة، والموقع الجغرافي لها .



أنظمة الطاقة المتجددة على شبكة الكهرباء الأردنية

يوضح الشكل التالي عدد أنظمة الطاقة المتجددة التي تم ربطها بشكل شهري هذا العام.

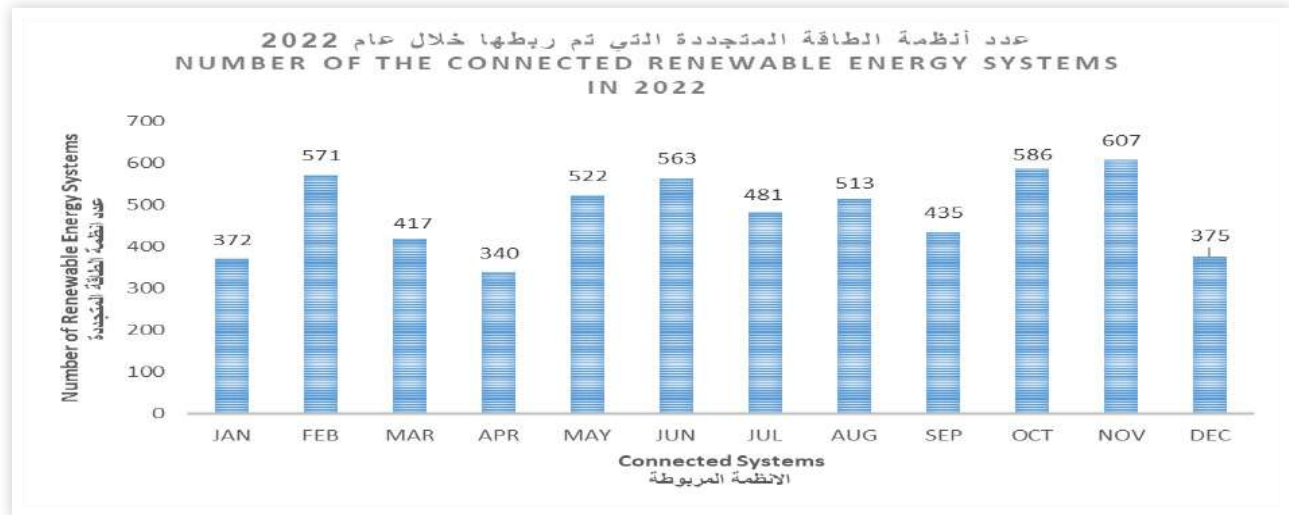

يوضح الشكل التالي استطاعة أنظمة الطاقة المتجددة التي تم ربطها بشكل شهري خلال عام 2022 .

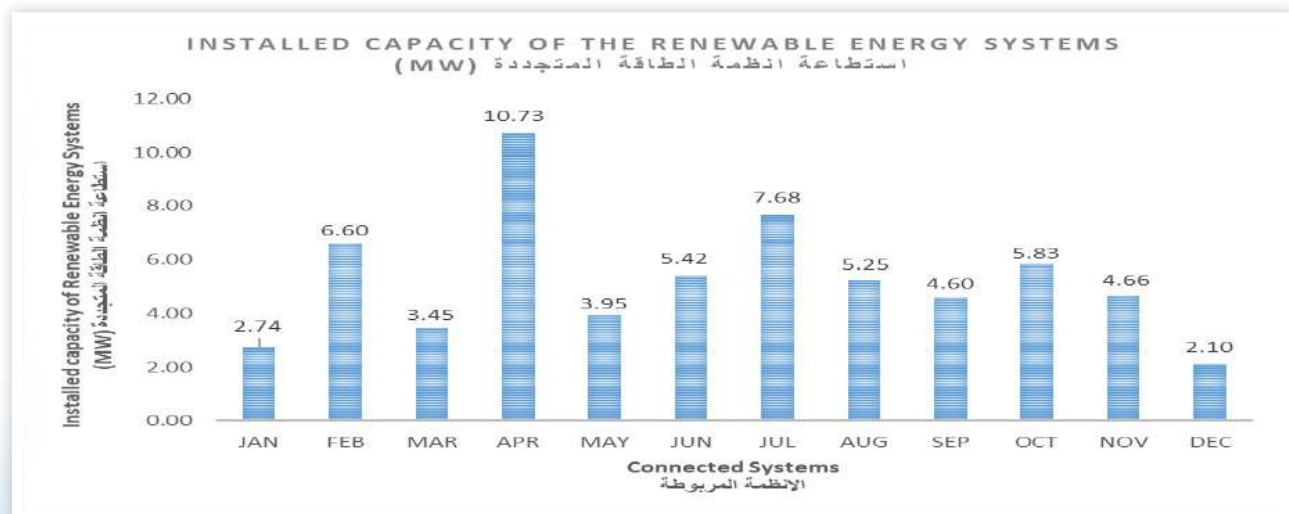

استمر النمو في عدد واستطاعة أنظمة الطاقة المتجددة المربوطة على شبكة شركة الكهرباء الأردنية حيث توضح الاشكال التالية النمو السنوي لعدد أنظمة الطاقة المتجددة واستطاعتها. يبين الشكل أدناه استطاعة أنظمة الطاقة المتجددة المربوطة على الشبكة بحسب التوزيع الجغرافي

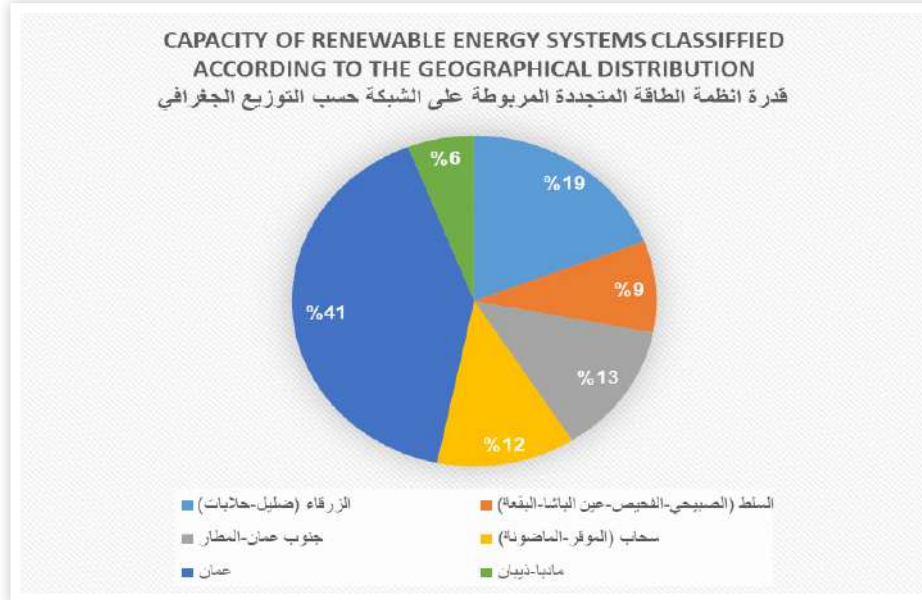

جدول رقم (2) : احصائية طلبات أنظمة الطاقة المتجددة تراكمياً حسب التعرفة الكهربائية

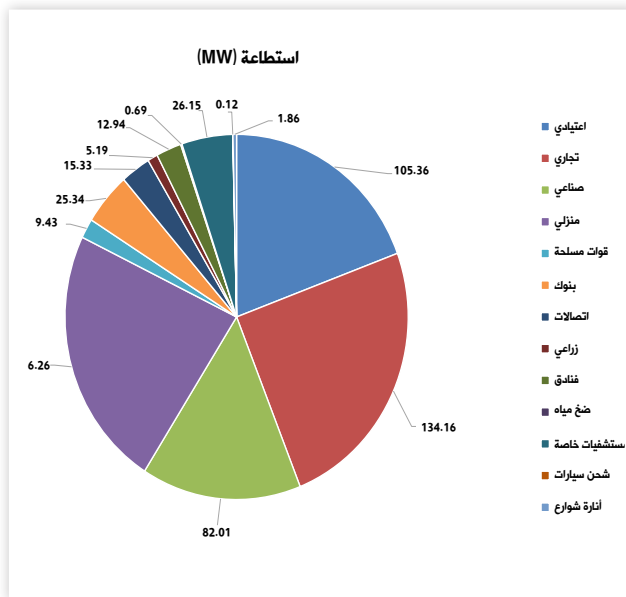

القطاع	عدد	استطاعة (MW)	النسبة
اعتيادي	1881	105.36	19.34%
تجاري	1761	134.16	24.62%
صناعي	394	82.01	15.05%
منزلي	19473	126.26	23.17%
قوات مسلحة	18	9.43	1.73%
بنوك	52	25.34	4.65%
اتصالات	15	15.33	2.81%
زراعي	45	5.19	0.95%
فنادق	31	12.94	2.37%
ضخ مياه	3	0.69	0.13%
مستشفيات خاصة	27	26.15	4.80%
شحن سيارات	20	0.12	0.02%
انارة شوارع	3	1.86	0.34%
المجموع	23723	544.84	100.00%

مبيعات ومشتريات الطاقة الكهربائية



بلغت كمية الطاقة المشتراة خلال هذا العام (12,752,955.459) كيلو واط ساعة مقابل (11,883,188.808) كيلو واط ساعة تم شراؤها في عام 2021 بنسبة زيادة مقدارها 7,3 % مقابل نسبة إنخفاض مقدارها 3,25 % لعام 2022 عن عام 2021.

كما بلغت الطاقة المباعة في عام 2022 (10,930,340.340) كيلو واط ساعة مقابل (10,188,858.394) كيلو واط ساعة تم بيعها في عام 2021 بنسبة زيادة مقدارها 7,3 % مقابل نسبة إنخفاض مقدارها 3,23 % في عام 2022 عن عام 2021.

والفرق بين نسبة زيادة الطاقة المباعة عن نسبة الزيادة للطاقة المشتراة يعود إلى إرتفاع نسب نمو مبيعات القطاعات التجارية والصناعية.

كميات الطاقة (جيجا واط ساعة)

السنة	الطاقة المباعة Gwh	الطاقة المشتراة Gwh
2021	10,186	11,883
2022	10,930	12,753

وفيما يلي جدول يبين نسب استهلاك الطاقة موزعة حسب فئات المستهلكين لعام 2022 مقارنة مع عام 2021

فئات المستهلكين	عام 2021	عام 2022
مباني سكنية وعامة	% 54.6	% 53.8
مشاريع صناعية	% 18.4	% 20.6
مشاريع تجارية ، بنوك ، اتصالات ، فنادق ، مطاعم ، اذاعة وتلفزيون	% 19.1	% 17.6
مضخات مياه وزراعي	% 6.5	% 6.6
انارة شوارع	% 1.4	% 1.4
المجموع	% 100	% 100

التوزيع القطاعي لمبيعات الطاقة الكهربائية



%17.6



%53.8



%20.6



%6.6

الحمل الأقصى:

بلغ الحمل الأقصى للنظام الكهربائي للشركة في عام 2022 (2467.6) ميغاواط مقابل (2319.6) ميغاواط في عام 2021 بزيادة مقدارها 6.4 %:

الحمل الأقصى المتوقع للسنوات العشر القادمة			الحمل الأقصى خلال السنوات العشر الأخيرة		
نسبة النمو	الحمل الأقصى (ميغاواط)	السنة	نسبة النمو	الحمل الأقصى (ميغاواط)	السنة
3. %	2,563.8	2023	11.7 %	1,889.5	2013
2.4 %	2,625.4	2024	-4.2 %	1,810.6	2014
1.0 %	2,651.6	2025	11.0 %	2,010	2015
1.4 %	2,688.7	2026	1.7 %	2,044.4	2016
3.6 %	2,785.5	2027	-0.5 %	2,033.2	2017
1.1 %	2,816.2	2028	-1.7 %	1,999.4	2018
1.2 %	2,850.0	2029	6.5 %	2,130.3	2019
1.3 %	2,887.0	2030	6.1 %	2,259.9	2020
2.5 %	2,959.2	2031	2.6 %	2,319.6	2021
1. %	2,988.8	2032	6.4 %	2,467.6	2022

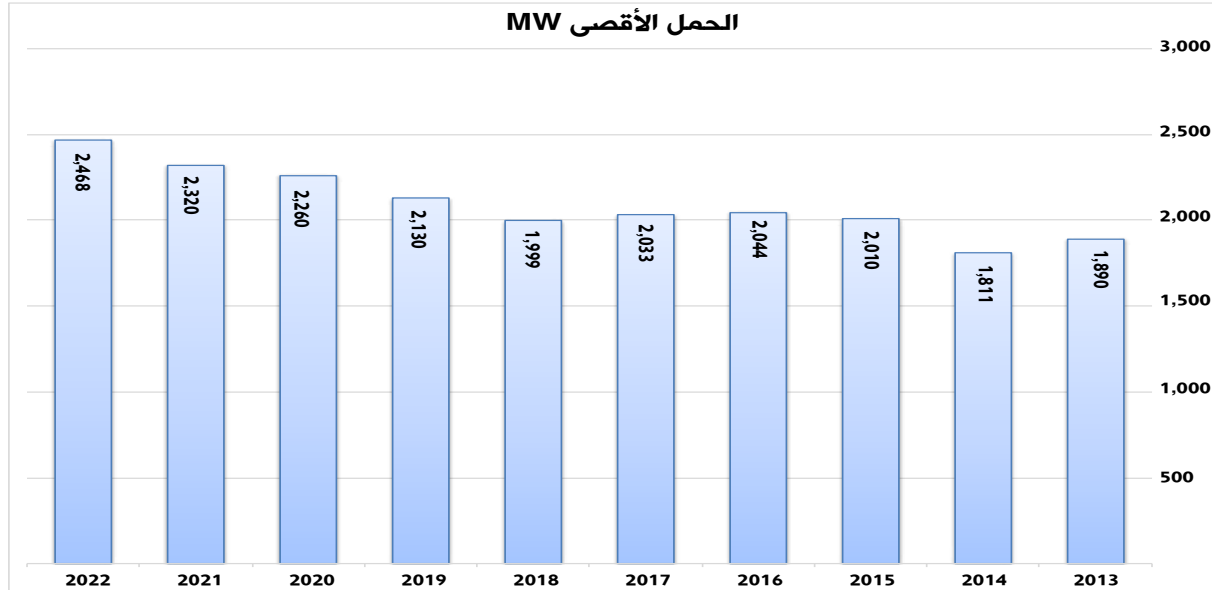

الفاقد الكهربائي:

ضمن إطار سعي الشركة الموصول الى تخفيض الفاقد الكهربائي في منظومتها الكهربائية، فقد قامت خلال هذا العام باتخاذ العديد من الاجراءات تتضمن اضافة محطات تحويل رئيسية (33/11) ك.ف ومحطات تحويل فرعية (33/0.415، 11/0.415) ك.ف مع مراعاة مبدأ ان يكون نظام التوزيع الخاص بشركتنا قادراً على تزويد الحمل المطلوب من قبل مشترك الشركة في جميع الأوقات وبأقل التكاليف سواء كانت كلف انفاق رأس مالي او كلف المصاريف التشغيلية او الكلف الناتجة عن الفاقد الكهربائي الفني.

وعلى صعيد تخفيض الفاقد غير الفني، فقد كثفت الشركة حملات الفحص والتفتيش بالإشتراك مع هيئة تنظيم قطاع الطاقة والمعادن بالاضافة الى ما تم ذكره سابقاً بخصوص تأسيس قسم التفتيش الذكي لغايات استشعار واكتشاف حالات العبث ، حيث ساهمت تلك الإجراءات في المحافظة على ثبات نسبي في الفاقد الكهربائي الذي وصل في العام 2022 الى (14.29 %) بينما كان في عام 2021 (14.28 %).



التعرفة الكهربائية

التعرفة عام 2021	تعرفة الربع الاول لغاية عام 2022 نيسان	تعرفة من بداية أيار عام 2022	البيان
------------------	--	------------------------------	--------

أولاً: تعرفرة شركات التوزيع:

التعرفة شركة الكهرباء الأردنية

2.980	2.980	2.980	(أ) الحمل الأقصى (دينار/كيلو واط/ شهر)
60.04	66.40	66.40	(ب) التزويد النهاري (فلس/كيلو واط ساعة)
50.02	56.38	56.38	(ج) التزويد الليلي (فلس/كيلو واط ساعة)

ثانياً: تعرفرة المشتركين النهائيين:

(1) تعرفرة الصناعات الإستخراجية التعدينية:

0	2.980	2.980	(أ) الحمل الأقصى (دينار/كيلو واط/ شهر)
237	237	237	(ب) التزويد النهاري (فلس/كيلو واط ساعة)
170	170	170	(ج) التزويد الليلي (فلس/كيلو واط ساعة)

(2) تعرفرة الصناعات الكبرى الأخرى:

0	2.980	2.980	(أ) الحمل الأقصى (دينار/كيلو واط/ شهر)
124	124	124	(ب) التزويد النهاري (فلس/كيلو واط ساعة)
109	109	109	(ج) التزويد الليلي (فلس/كيلو واط ساعة)

(3)

152	173	173	تعرفة محطات الإذاعة والتلفزيون (فلس/كيلو واط ساعة)
-----	-----	-----	--

(4) تعرفرة المشتركين المنزليين المدعومة:

50	33	33	(1) الفئة الأولى 1-160 ك.و.س/شهريا (فلس/ك.و.س)
	72	72	(2) الفئة الثانية 161-300 ك.و.س/شهريا (فلس/ك.و.س)
100	86	86	(3) الفئة الثالثة 301-500 ك.و.س/شهريا (فلس/ك.و.س)
	114	114	(4) الفئة الرابعة 501-600 ك.و.س/شهريا (فلس/ك.و.س)
200	158	158	(5) الفئة الخامسة 601-750 ك.و.س/شهريا (فلس/ك.و.س)
	188	188	(6) الفئة السادسة 751-1000 ك.و.س/شهريا (فلس/ك.و.س)
	265	265	(7) الفئة السابعة أكثر من 1000 ك.و.س/شهريا (فلس/ك.و.س)

يتم تقديم دعم اضافي ثابت على الفاتورة الشهرية مقداره (2,5) دينار للمشاركين الذين تتراوح استهلاكاتهم ما بين (200-51) كيلو واط ساعة شهريا و(2) دينار للمشاركين الذين تتراوح استهلاكاتهم ما بين (600-201) كيلو واط ساعة شهري.

البيان	التعرفة عام 2021	تعرفة الربع الاول لغاية عام 2022 نيسان	تعرفة من بداية أيار عام 2022
--------	------------------	--	------------------------------

(5) تعرفرة المشتركين المنزليين غير المدعومة:

120	33	33	(1) الفئة الأولى 1-160 ك.و.س/شهريا (فلس/ك.و.س)
	72	72	(2) الفئة الثانية 161-300 ك.و.س/شهريا (فلس/ك.و.س)
	86	86	(3) الفئة الثالثة 301-500 ك.و.س/شهريا (فلس/ك.و.س)
	114	114	(4) الفئة الرابعة 501-600 ك.و.س/شهريا (فلس/ك.و.س)
	158	158	(5) الفئة الخامسة 601-750 ك.و.س/شهريا (فلس/ك.و.س)
	188	188	(6) الفئة السادسة 751-1000 ك.و.س/شهريا (فلس/ك.و.س)
150	265	265	(7) الفئة السابعة أكثر من 1000 ك.و.س/شهريا (فلس/ك.و.س)

(6) تعرفرة المشتركين الإعتياديين:

42	42	42	(1) الفئة الأولى 1-160 ك.و.س/شهريا (فلس/ك.و.س)
92	92	92	(2) الفئة الثانية 161-300 ك.و.س/شهريا (فلس/ك.و.س)
109	109	109	(3) الفئة الثالثة 301-500 ك.و.س/شهريا (فلس/ك.و.س)
145	145	145	(4) الفئة الرابعة 501-600 ك.و.س/شهريا (فلس/ك.و.س)
169	169	169	(5) الفئة الخامسة 601-750 ك.و.س/شهريا (فلس/ك.و.س)
190	190	190	(6) الفئة السادسة 751-1000 ك.و.س/شهريا (فلس/ك.و.س)
256	256	256	(7) الفئة السابعة أكثر من 1000 ك.و.س/شهريا (فلس/ك.و.س)

(7) تعرفرة المشتركين التجاريين:

120	120	120	(1) الفئة الأولى 1-2000 ك.و.س/شهريا (فلس/ك.و.س)
152	175	175	(2) الفئة الثانية أكثر من 2000 ك.و.س/شهريا (فلس/ك.و.س)
285	285	285	(8) تعرفرة قطاع البنوك: (فلس/ك.و.س)

(9) تعرفرة شركات الاتصالات:

135	135	135	(1) الفئة الأولى 1-2000 ك.و.س/شهريا (فلس/ك.و.س)
178	178	178	(2) الفئة الثانية أكثر من 2000 ك.و.س/شهريا (فلس/ك.و.س)

البيان	التعرفة عام 2021	تعرفة الربع الاول لغاية عام 2022 نيسان	تعرفة من بداية أيار عام 2022
--------	------------------	--	------------------------------

10) تعرفرة المشتركين الصناعيين الصغار:

1) الفئة الأولى 1-10000 ك.و.س./شهرياً (فلس/ك.و.س)	61	61	60
2) الفئة الثانية أكثر من 10000 ك.و.س./شهرياً (فلس/ك.و.س)	71	71	68

11) تعرفرة المشتركين الصناعيين المتوسطين:

أ) الحمل الأقصى (دينار/كيلو واط/ شهر)	2.000	2.000	0
ب) التزويد النهاري (فلس/كيلو واط ساعة)	79	79	68
ج) التزويد الليلي (فلس/كيلو واط ساعة)	65	65	65

12) تعرفرة المشتركين الزراعيين:

أ) التعرفة المستوية (فلس/ك.و.س)	60	60	55
---------------------------------	----	----	----

ب) التعرفة الثلاثية (وتطبق إجبارياً على المشتركين الزراعيين الذين يزيد حملهم عن 100 ك.ف.أ ويتم ربطهم بالشبكة بعد نفاذ أحكام هذه التعريفة)

أ) الحمل الأقصى (دينار/كيلو واط/ شهر)	2.000	2.000	0
ب) التزويد النهاري (فلس/كيلو واط ساعة)	59	59	55
ج) التزويد الليلي (فلس/كيلو واط ساعة)	49	49	49

13) تعرفرة ضخ المياه (فلس/ك.و.س)	95	95	95
----------------------------------	----	----	----

14) تعرفرة الفنادق:

أ) التعرفة المستوية (فلس/ك.و.س)	91	91	82
---------------------------------	----	----	----

ب) التعرفة الثلاثية (وتطبق إجبارياً على الفنادق ذات التصنيف أربع نجوم فأكثر التي يتم ربطها بالشبكة بعد نفاذ أحكام هذه التعريفة) ،

وان التعرفة الجديدة الغت الحمل الأقصى للقطاع ووحدت التعريفات (المستوية والثلاثي النهارية والتعرفة الليلية)

أ) الحمل الأقصى (دينار/كيلو واط/ شهر)	3.790	3.790	0
ب) التزويد النهاري (فلس/كيلو واط ساعة)	89	89	82
ج) التزويد الليلي (فلس/كيلو واط ساعة)	75	75	82

البيان	التعرفة عام 2021	تعرفة الربع الاول لغاية عام 2022 نيسان	تعرفة من بداية أيار عام 2022
(15) تعرفه إنارة الشوارع (فلس/ك.و.س)	114	114	114
(16) تعرفه القوات المسلحة (فلس/ك.و.س)	146	146	146
(17) تعرفه قطاع الموانئ (فلس/ك.و.س)	159	159	159
(18) تعرفه المستشفيات خاصة (فلس/ك.و.س)	160	160	140
(19) تعرفه شحن السيارات الكهربائية (فلس/ك.و.س)	112	112	112
(20) التعرفة المختلطة تجاري/ زراعي: تطبق على آبار المياه لأغراض تجارية وزراعية في كافة أنحاء المملكة تعرفه الشريحة الأولى للمشاركين التجاريين على ثلثي الطاقة المستهلكة والتعريفه المستوية للمشاركين الزراعيين على ثلث الطاقة المستهلكة (فلس/ك.و.س).	100	100	100
ملاحظة : أدنى مقطوعة للإستهلاك الشهري:			
- المستهلكون المنزليون والإعتياديون	1.750 دينار	1.750 دينار	1.750 دينار
- باقي فئات المستهلكين	دينارين	دينارين	دينارين

ملاحظة : تطبق على عدادات الاشتراكات المؤقتة تعرفه خاصة بها لكل قطاع من فئات التعرفة وذلك حسب قرار هيئة تنظيم قطاع الطاقة والمعادن الصادر بتاريخ 2019/11/5 .

الشؤون الادارية والموارد البشرية



بلغ عدد العاملين في الشركة بتاريخ 2022/12/31 (2187) موظفاً مقابل (2,299) موظفاً لعام 2021 وبنسبة نقص مقدارها 4.87 %.

وفيما يلي بيان لتوزيع أعداد الموظفين والمستخدمين حسب فئاتهم ومناطق عملهم:

الفئة	عام 2021		عام 2022	
	العدد	النسبة من مجموع موظفي الشركة	العدد	النسبة من مجموع موظفي الشركة
عمان	1816	% 79	1717	% 79
الزرقاء	251	% 11	248	% 11
السلط	78	% 3	72	% 3
مادبا	154	% 7	150	% 7
المجموع	2299	% 100	2187	% 100

عام 2022		عام 2021		الفئة
النسبة من مجموع موظفي الشركة	العدد	النسبة من مجموع موظفي الشركة	العدد	
% 45.4	995	% 44.4	1021	فنيون
% 44	956	% 45.4	1044	إداريون وماليون
% 9.4	210	% 9	205	مهندسون
% 1.2	26	% 1.2	29	دائرة الحاسوب
% 100	2187	% 100	2299	المجموع

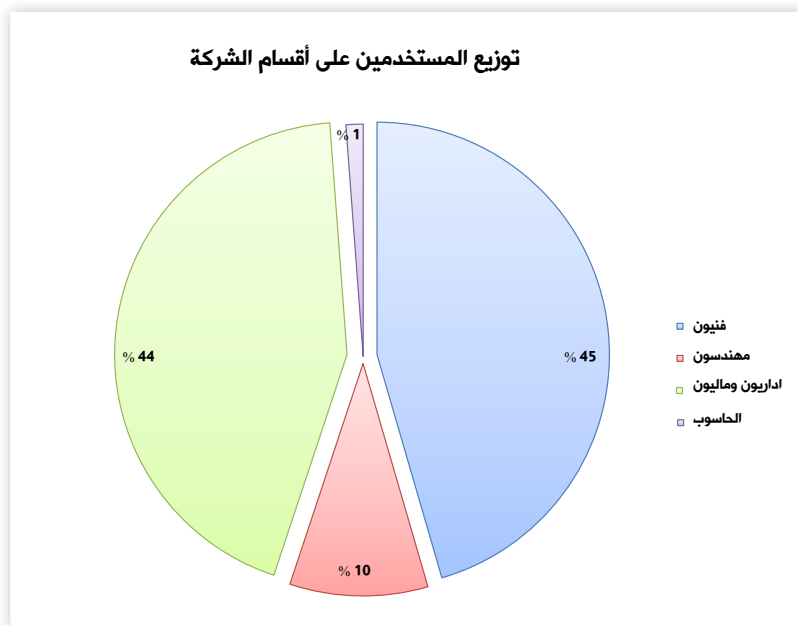

الجدول التالي يبين توزيع أعداد الموظفين في الشركة حسب مؤهلاتهم عام 2022 بالمقارنة مع عام 2021:-

عام 2022		عام 2021		الفئة
النسبة من مجموع موظفي الشركة	العدد	النسبة من مجموع موظفي الشركة	العدد	
% 0.18	4	% 0.17	4	دكتوراه
% 2.42	53	% 1	23	ماجستير
% 25.42	556	% 20.18	464	بكالوريوس
% 14.54	318	% 12.7	292	دبلوم
% 16.51	361	% 19.1	439	توجيهي
% 28.9	632	% 34.24	787	خريجو مراكز التدريب المهني وإعدادي
% 12.03	263	% 12.61	290	ثانوي وما دون
% 100	2187	% 100	2,299	المجموع

أعداد المستخدمين

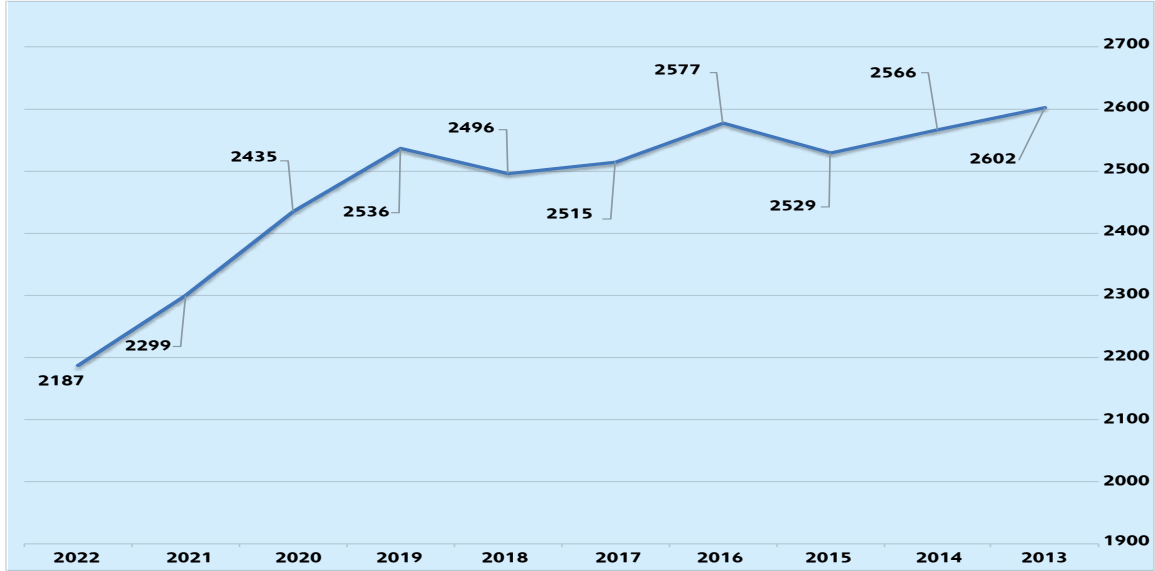

برنامج الحوافز المؤقت

بهدف ضبط النفقات وتحقيق الاستخدام الأمثل للموارد البشرية فقد أعلنت الشركة عن برنامج الحوافز المؤقت مدته ثلاثة أشهر لمنح بعض الموظفين الذين سيتقدمون باستقالاتهم من الشركة ممن بلغوا سن التقاعد المبكر و/أو يرغبون بالاستفادة من الحافز ولديهم خدمة تزيد عن (15) خمسة عشر عاماً حافزاً مالياً على النحو التالي:

الحد الأقصى لاجمالي قيمة الحافز/ دينار	تاريخ تقديم الموظف للطلب
25000	خلال الشهر الأول من تاريخ اعلان الشركة عن استقبال الطلب
24000	خلال الشهر الثاني من تاريخ اعلان الشركة عن استقبال الطلب
22000	خلال الشهر الثالث من تاريخ اعلان الشركة عن استقبال الطلب

وبحيث لا يؤثر البرنامج على أداء سير العمل في الشركة بأي شكل من الاشكال وبما يحقق مصلحة الموظف والشركة على حد سواء، وقد تم البدء بتطبيق البرنامج اعتباراً من تاريخ 1/4/2022 واستمر لغاية 30/6/2022 وقد بلغ عدد الموظفين الذين تقدموا بطلبات الاستقالة على برنامج الحوافز (172) موظفاً وبعد الدراسة تم قبول (103) طلب استقالة.

دورات لتطوير وتحديث أساليب العمل:

تحرص الشركة على تطوير مهارات موظفيها من أجل أداء مهمات وظائفهم في المجالات الفنية والإدارية والمالية من خلال إشراكهم في دورات متخصصة وعامة، وقد بلغ عدد الموظفين الذين تم إشراكهم في دورات خلال هذا العام (1831) موظفاً مقابل (1334) موظفاً عام 2021، وتفصيل ذلك في الجدول التالي:

عام 2022		عام 2021		الفئة
النسبة من مجموع موظفي الشركة	العدد	النسبة من مجموع موظفي الشركة	العدد	
% 18.1	397	% 16.9	225	دورات مختلفة داخل الاردن
% 1.7	38	% 0.6	8	دورات ومهمات خارج الاردن
% 12.6	276	% 43.6	581	التدريب في مركز التدريب التابع للشركة
% 3.0	66	% 2.2	29	دورات ثقافة عمالية
% 48.1	1054	% 36.8	491	دورات تدريبية عن بعد
% 83.5	1831	% 58.0	1334	المجموع

وتتوزع الدورات التي تم إشراك موظفي الشركة فيها خلال عام 2022 مقارنة مع عام 2021 على النحو التالي:

عام 2022		عام 2021		الفئة
النسبة من مجموع موظفي الشركة	العدد	النسبة من مجموع موظفي الشركة	العدد	
% 53.0	1161	% 7.9	106	تكنولوجيا المعلومات
% 3.0	66	% 2.2	29	ثقافة عمالية
% 6.2	135	% 40.9	545	تأهيل ورفع كفاءة الموظفين الفنيين/ داخل الشركة وخارجها
% 19.7	431	% 48.4	646	مهارات ادارية ومالية
% 1.7	38	% 0.6	3	دورات ومهمات خارج الاردن
% 83.5	1831	% 58	1334	المجموع

برنامج التلمذة المهنية:

لقد تبنت الشركة منذ سنوات طويلة وأسهمت بفاعلية في برنامج التلمذة المهنية الذي يرفد الشركة والمؤسسات الوطنية الأخرى بالكفاءات بعد تدريبها وتأهيلها للعمل في قطاعات الشركة الفنية المختلفة وكذلك المؤسسات المماثلة، وفي هذا المجال بلغ عدد الطلاب الذين استفادوا من برنامج التدريب المهني خلال عام 2022 (77) طالباً وطالبة في مختلف التخصصات مقابل (113) طالباً وطالبة في عام 2021 والجدول التالي يبين أعداد هؤلاء الطلاب حسب التخصص:-

العدد		فروع التخصص
عام 2022	عام 2021	
00	20	تخصص محطات تحويلات
34	35	تخصص شبكات هوائية وكوابل مجدولة وعدادات الطاقة الكهربائية
29	37	تخصص سكرتيرة طابعة ومدخلة معلومات
14	21	كوابل أرضية
77	113	المجموع

كما تم خلال هذا العام تخريج (120) طالباً وطالبة مقابل (120) طالباً وطالبة في العام الماضي 2021 وذلك بعد أن أنهوا بنجاح فترة التدريب المقررة والجدول التالي يتضمن أعداد خريجي التلمذة خلال السنوات العشر الماضية:

2022	2021	2020	2019	2018	2017	2016	2015	2014	2013
120	120	102	94	105	122	101	84	65	76

تدريب طلاب كليات الجامعات وكليات المجتمع المتوسطة :

أما بخصوص تدريب طلاب كليات الهندسة الكهربائية والكليات الجامعية المتوسطة والمدارس المهنية فقد أتاحت الشركة في عام 2022 المجال أمام (307) طالباً وطالبة لتلقي التدريب اللازم وإكتساب الخبرة في أقسام الشركة مقابل (122) طالباً وطالبة تم تدريبهم في عام 2021 .

تدريب المهندسين حديثي التخرج (برنامج نقابة المهندسين الأردنيين) :

ضمن برنامج تدريب المهندسين حديثي التخرج بالتعاون مع نقابة المهندسين الأردنيين (برنامج النقابة) المعمول به في الشركة تلقى (34) مهندساً جديداً التدريب اللازم عام 2022 ضمن هذا البرنامج مقابل (22) مهندساً تم قبولهم عام 2021 .

إعتماد تعليمات الحوافز المرتبطة بالمؤهلات الجامعية والشهادات المهنية

قامت الشركة خلال هذا العام بإصدار تعليمات جديدة تهدف لتحفيز الموظفين على تطوير مستويات أدائهم من خلال منح حوافز ترتبط باجتياز متطلبات الحصول على مؤهلات جامعية و شهادات مهنية دولية ترتبط بطبيعة عمل الشركة .

نظام المنح الدراسية الجامعية لآبناء الموظفين

وفي مجال الدراسة والتعليم تقدم الشركة خمسة وعشرين منحة دراسية سنوياً لآبناء الموظفين العاملين ممن يحملون أعلى المعدلات في الشهادة الثانوية العامة (التوجيهي) والمقبولين على القبول الموحد في الجامعات الاردنية المعتمدة في المملكة الاردنية الهاشمية في البرنامج الدراسي العادي ولغايات الدراسة الجامعية (المرحلة الاولى) ، وكحالة استثنائية فقط فقد قدمت الشركة هذا العام خمسة منح اضافية تضاف إلى المنح المقدمة لآبناء العاملين للعام الدراسي 2023/2022 .

استحداث برنامج التأهيل والارشاد الوظيفي (الشامل)

تم خلال هذا العام اقرار برنامج رفع كفاءة شامل وعدد ساعاته 100 ساعة تدريبية -، يتم من خلاله تدريب الموظفين الفنيين الجدد في الشركة على عدة محاور كالتالي :

- التعريف بالشركة وسياساتها وانظمة العمل السارية فيها وحقوقهم وواجباتهم .
- السلامة والصحة المهنية : تتمثل في (الاسعافات الاولى، الاطفاء، ادوات الوقاية الشخصية، أجهزة الفحص والتأريض، المناولة اليدوية، السلالات الرافعة)
- مقدمة عن الانشطة الرئيسية بالشركة : تتمثل في (مبادئ واساسيات علم الكهرباء، الشبكات، الكوابل، المحطات، العدادات)

استحداث مركز تدريبي متطور لرفع الكفاءات والقدرات ونقل المعرفة

انطلاقاً من رؤية ورسالة الشركة ودورها في نقل المعرفة في أداء الخدمة بالأردن و الوطن العربي قامت الشركة باستحداث مركز تدريبي ريادي متطور يوائم المعايير الإقليمية والوطنية ويهدف الى زيادة فعالية وكفاءة موظفيها وتمكينهم وظيفياً حيث تم اعداده ليتناسب مع جميع انواع الدورات وحسب خصوصية كل برنامج تدريبي مع تزويد المركز باحدث وسائل التكنولوجيا .

تصميم برامج رفع كفاءة لموظفي خدمة الجمهور

في سبيل تحقيق الشركة لرؤيتها في تقديم الخدمات الفضلى المستدامة بما يحقق رضا كافة المتعاملين مع الشركة، قامت الشركة بتصميم برنامج تدريبي متكامل خاص بالشركة حيث سيتم تطبيقه في البداية على موظفي دائرة الجبائية، ويتكون هذا البرنامج من مساقين الاول يركز على الاستخدام الامثل لتطبيقات برمجية SAP والاخر يركز على خدمة العملاء المتميزة.

الرعاية الطبية لموظفي وعمال الشركة :

تم خلال العام التعاقد مع (98) جهة طبية من أطباء و صيدليات و مختبرات واشعة ومستشفيات لتعزيز الجهود التي تبذلها الشركة في تقديم الرعاية الصحية للموظفين والمنتفعين من افراد عائلاتهم حيث أصبح عدد هذه الجهات (977) جهة طبية إضافة لعدد من المؤسسات ومستودعات الادوية، علاوة على الأطباء المعتمدين لمعالجة موظفي و عمال الشركة في مواقع العمل الرئيسية.

التأمين الصحي بعد التقاعد

حرصاً من الشركة على توفير الرعاية الطبية لموظفي الشركة المتقاعدين و زوجاتهم فقد تم شمول (285) منتفعا جديدا خلال عام 2022 ممن انطبقت عليهم شروط الإنتفاع من خدمات نظام التأمين الصحي بعد التقاعد في مقابل (208) منتفعا جديدا تم شمولهم خلال عام (2021) و بذلك يصبح إجمالي عدد المنتفعين من هذا النظام (1423) منتفعا لغاية 2022/12/31.

صندوق التكافل :

يهدف توفير الحياة الكريمة لموظفي الشركة بعد بلوغهم سن التقاعد تم خلال هذا العام شمول (54) موظفا بالتعويض المقرر في نظام صندوق التكافل و البالغ (25000) دينار، وبذلك يصبح إجمالي الموظفين الذين شملهم تعويض الصندوق منذ إقراره (424) منتفعا.

مساهمة الشركة في خدمة البيئة والمجتمع المحلي وتقرير الإستدامة :

ضمن برنامج المسؤولية المجتمعية وبحسب مذكرة التفاهم ما بين الشركة ووزارة الزراعة ستتولى الشركة تمويل زراعة ما بين 15-20 الف شجرة في أرض تحددها وزارة الزراعة .

واستمراراً لنهج الشركة في تنفيذ عملياتها بشكل يتوافق مع متطلبات الإستدامة البيئية فقد قامت خلال العام بالعديد من الإجراءات في مجالات تخفيف انبعاثات عوادم المركبات و التخلص من الزيوت و الأحبار و البطاريات وإعادة تدوير الورق بالتعاون مع الإدارة الملكية لحماية البيئة و وزارة البيئة و الشركات المتخصصة في هذا المجال .

من جانب آخر أتاحت الشركة المجال أمام عدد من المهندسين حديثي التخرج للتدريب في دوائر وأقسام الشركة الفنية لاكتساب الخبرة اللازمة من خلال التعاون والتنسيق مع نقابة المهندسين الاردنيين .

كما أتاحت الشركة المجال أمام عدد من طلاب الجامعات والكليات والمدارس والمعاهد المهنية للتدريب في دوائر وأقسام الشركة المختلفة لاكتساب الخبرة التي يحتاجونها إضافة الى تأهيل فنيين كهربائيين متخصصين في مجالات الشبكات الهوائية ومحطات التحويل والكوابل الأرضية لغايات رفد سوق العمل في الاردن وخارجه بالأشخاص المؤهلين في هذا المجال .

وبخصوص دعم الأنشطة الاجتماعية واصلت الشركة تقديم التبرع لعدد من المؤسسات والجمعيات الخيرية إسهاماً منها في تعزيز الدور الذي تقوم به تلك الجمعيات والمؤسسات في خدمة المجتمع المحلي.

تدريب طلاب جامعة الحسين التقنية



وقعت الشركة وجامعة الحسين التقنية اتفاقية تعاون مشتركة في مجال تدريب طلبة الجامعة وتبادل الخبرات ، حيث تهدف الاتفاقية الى فتح آفاق مشتركة ومستدامة في مجال تدريب طلبة الجامعة وخريجها واكسابهم الخبرات العملية في هندسة الطاقة وتخصصات التكنولوجيا الحديثة .

وعبر مدير عام الشركة المهندس السيد حسن عبدالله خلال حفل توقيع الاتفاقية عن اعتزازه بجامعة الحسين التقنية كصرح

اكاديمي وطني يرفد مؤسسات الوطن وسوق العمل المحلية بخريجين على مستوى عالٍ من التميز الاكاديمي معتبراً ان هذه الاتفاقية هي عنوان لشراكة حقيقية في مختلف مجالات التعاون المتاحة بين الجانبين .

من جانبه اكد الدكتور اسماعيل الحنطي رئيس جامعة الحسين التقنية بأن شركة الكهرباء الاردنية تعتبر رادف مهم للخبرة لطلبة الجامعة باعتبارها من أعرق الشركات المتخصصة في مجال الطاقة ، وأشار الى ان الجامعة تؤمن بالشراكة مع القطاع الخاص وان خططها الدراسية بُنيت بالتعاون مع ذوي الخبرة وهي سباقة بتطوير برنامج تدريب عملي متكامل مع القطاع الخاص

الإطار العام للهيكل التنظيمي للشركة

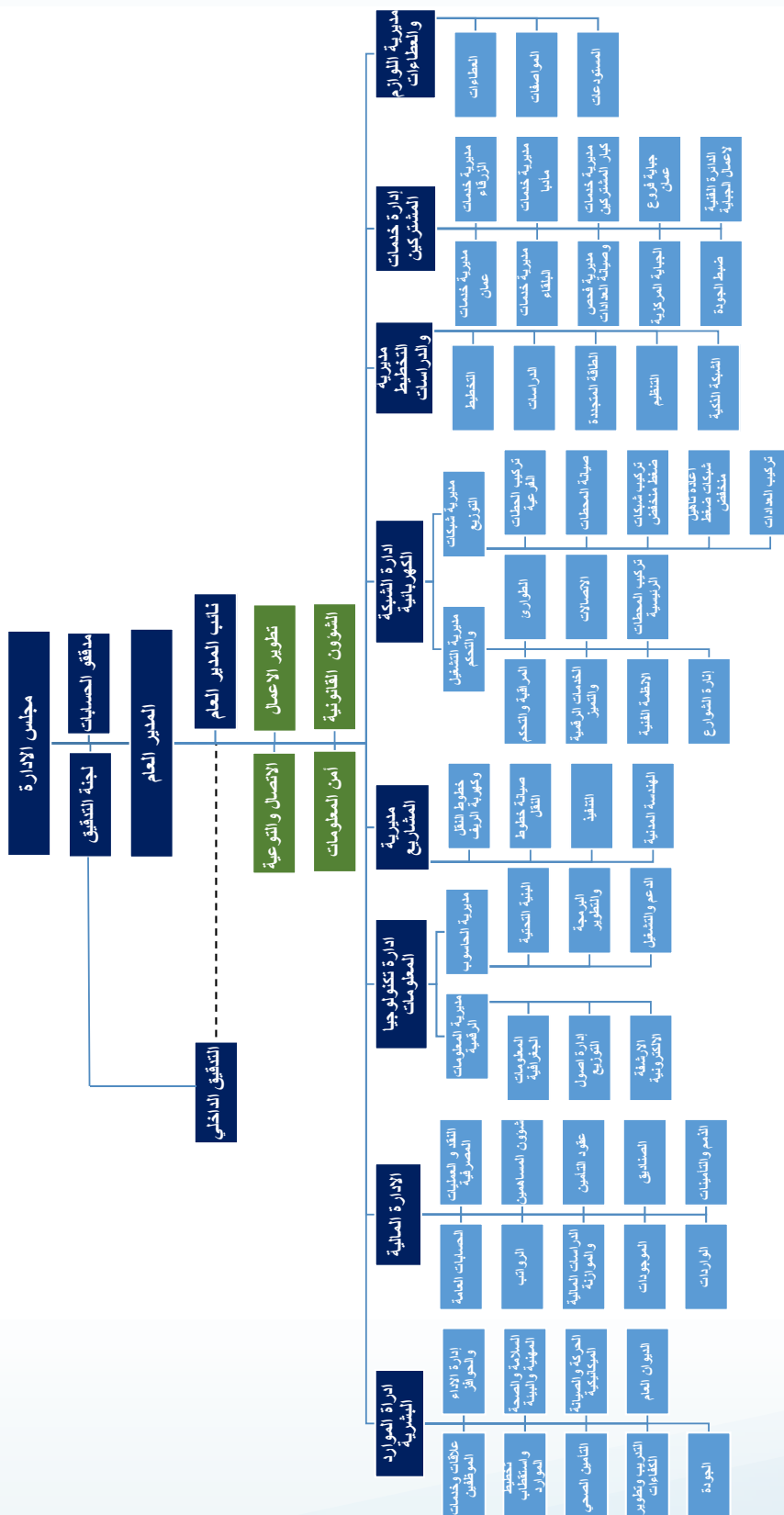

المتطلبات الأساسية للتقرير السنوي

المساهمون:

بلغ مجموع الأسهم المتداولة خلال عام 2022 (65.943) مليون سهم مقابل (83.217) مليون سهم تم التداول بها خلال عام 2021 كما بلغ عدد عقود الأسهم التي وردت للشركة خلال هذا العام (48525) عقداً في عام 2022 مقابل (27681) عقداً نظمت خلال عام 2021 .

وقد بلغ عدد المساهمين بتاريخ 2022/12/31 (18825) مساهماً مقابل (18245) مساهماً عام 2021، والجدول التالي يبين توزيع أعداد المساهمين حسب جنسياتهم وما يملكون من أسهم كما هي بتاريخ 31/12/2022 بالمقارنة مع عام 2021:

الجنسية	عام 2021			عام 2022		
	عدد الأسهم	نسبة الأسهم لرأس المال	عدد المساهمين	عدد الأسهم	نسبة الأسهم لرأس المال	عدد المساهمين
مساهمون أردنيون	83,568,871	% 94.71	16,650	83,631,442	% 94.79	17,214
مساهمون عرب	3,272,219	% 3.71	1,380	3,540,343	% 4.01	1,404
مساهمون أجانب	1,391,068	% 1.58	215	1,060,373	% 1.20	207
المجموع	88,232,158	% 100	18,245	88,232,158	% 100	18,825

توزيع المساهمين حسب الجنسية

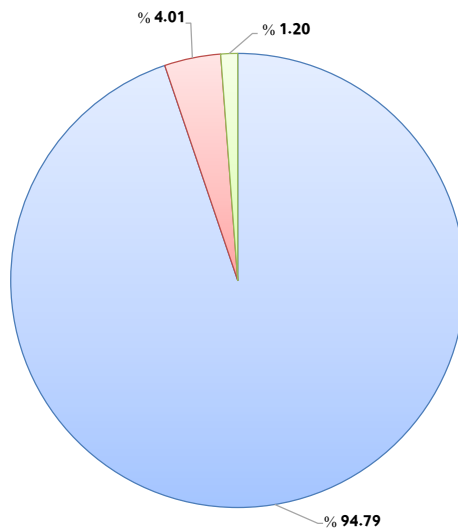

■ مساهمون أردنيون ■ مساهمون عرب ■ مساهمون أجانب

وفيما يلي جدول يبين توزيع رأسمال الشركة حسب فئات المساهمين كما في 2022/12/31 بالمقارنة مع عام 2021:

في 2022/12/31			في 2021/12/31			فئات المساهمين
عدد المساهمين	نسبة الأسهم لرأس المال	عدد الأسهم	عدد المساهمين	نسبة الأسهم لرأس المال	عدد الأسهم	
18729	64.73%	57,111,424	18139	60.97%	53,792,536	أفراد
1	21.46%	18,938,703	1	21.46%	18,983,703	المؤسسة العامة للضمان الاجتماعي
3	0.77%	678,400	3	0.76%	673,400	مؤسسات حكومية
10	5.37%	4,738,954	10	5.37%	4,738,954	بلديات
40	4.14%	3,649,487	44	4.52%	3,984,682	شركات مساهمة
18	1.03%	912,308	22	2.26%	1,991,584	صناديق الإدخار
3	0.66%	586,244	4	2.81%	2,480,590	بنوك
21	1.83%	1,616,638	22	1.85%	1,631,709	جمعيات خيرية وغرف تجارية
18825	100%	88,232,158	18245	100%	88,232,158	المجموع

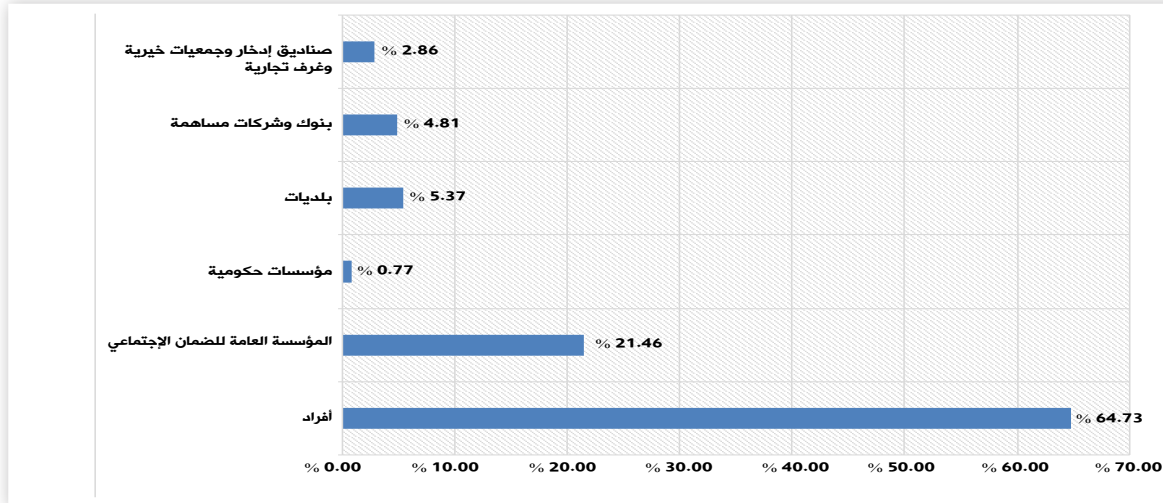

كبار مالكي أسهم الشركة وعدد الأسهم المملوكة منهم في عام 2022 مقارنة مع 2021:

وفيما يلي بيان بأسماء المساهمين الذين يملكون ما نسبته 5% فأكثر من رأسمال الشركة ومقدار مساهمتهم كما هي بتاريخ 2022/12/31 مقارنة مع 2021/12/31:

الرقم	الاسم	في 2021/12/31		في 2022/12/31	
		عدد الأسهم	نسبة الأسهم لرأس المال	عدد الأسهم	نسبة الأسهم لرأس المال
1	المؤسسة العامة للضمان الاجتماعي	18,938,703	21.46%	18,938,703	21.46%

وفيما يلي كشف بأسماء أعضاء مجلس الادارة المنتخبين ومقدار مساهماتهم ومساهمة أقربائهم (الزوجة والأولاد القاصرين) في رأسمال الشركة:

عدد الاسهم		الجنسية	الصفة	الاسم
2022	2021			
3,923,751	4,046,976	الأردنية	رئيس المجلس	المهندس السيد عثمان «محمد علي» بدير
0	0	الأردنية	زوجة	السيدة روز ماري كليب سميث
1,290,329	1,290,329	الأردنية	نائب رئيس لغاية 2022/4/24	السيد فارس الياس عيسى المعشر
73,817	73,817	الأردنية	زوجه	السيدة هاديه رفيق عيسى تابري
1,748	1,748	الأردنية	نائب الرئيس اعتباراً من 2022/4/25	السيد وفا ابو الوفا وفا الدجاني (ممثل شركة مصادر الشرق الأدنى للتجارة والاستثمار)
11,669	11,669	الأردنية	عضو	شركة مصادر الشرق الأدنى للتجارة والاستثمار
59,794	59,794	الأردنية	زوجه	السيدة فاديه فؤاد حسن الانصاري
353,000	351,575	الأردنية	عضو	المهندس السيد «محمد علي» عصام «محمد علي» بدير
110,628	110,628	الأردنية	زوجه	السيدة ميرا «محمد نجيب» عزمي ميقاتي
406	406	الأردنية	ابنة	نجلا «محمد علي» عصام بدير
406	406	الأردنية	ابن	عصام «محمد علي» عصام بدير
406	406	الأردنية	ابن	شريف «محمد علي» عصام بدير
25,779	25,779	الأردنية	عضو	المهندس السيد عبدالله عمر «محمد علي» بدير
0	0	الأردنية	زوجه	السيدة زينه «محمد وليد» مختار دياب
232	232	الأردنية	ابنة	لينا عبد الله عمر بدير
232	232	الأردنية	ابنة	غالية عبد الله عمر بدير
466	466	الأردنية	ابن	عمر عبد الله عمر بدير
11,669	11,669	الأردنية	عضو	السيد ياسين خليل محمد ياسين التلهوني (غير متزوج)
12,217	144,217	الأردنية	عضو	المهندس السيد بسام مروان محمد ماضي
11,258	11,258	الأردنية	زوجة	السيدة زينة فياض يعقوب بركات
0	0	الأردنية	ابنة	جنى بسام مروان ماضي
0	0	الأردنية	ابنة	ماسة بسام مروان ماضي
0	0	الأردنية	ابنة	اية بسام مروان ماضي
141,132	61,132	الأردنية	عضو	السيد نجيب بخيت نجيب البخيت
0	0	الأردنية	زوجة	السيدة ناتالي نخله القبطي
0	0	الأردنية	ابنة	ياسمين نجيب بخيت البخيت
0	0	الأردنية	ابنة	سلمى نجيب بخيت البخيت
73,817	73,817	الأردنية	عضو اعتباراً من 2022/4/25	السيد غسان فارس الياس المعشر
0	0	الأردنية	زوجة	السيدة رزان المعاينة
0	0	الأردنية	ابن	ليث غسان فارس المعشر
8	0	الأردنية	ابنة	جنى غسان فارس المعشر
18,938,703	18,938,703	الأردنية	عضو	المؤسسة العامة للضمان الاجتماعي
0	0	الأردنية	عضو لغاية 2022/7/31	ممثل المؤسسة السيد نذير محمد سالم الصمادي
0	0	الأردنية	عضو	ممثل المؤسسة الدكتور السيد معن فهد النصور
0	0	الأردنية	عضو اعتباراً من 2022/8/1	ممثل المؤسسة السيد شامان عبد المجيد المجالي

ملاحظات :

- تم انتخاب مجلس إدارة الشركة الحالي في 2022/4/25 لمدة أربع سنوات تنتهي في 2026/4/24.
- لا يوجد مساهمة للشركات المسيطر عليها من قبل أي من أعضاء مجلس الإدارة أو أقربائهم (الزوجة والأبناء القاصرين).

أسماء المساهمين من الإدارة التنفيذية ومقدار مساهماتهم ومساهمة أقربائهم (الزوجة والأولاد القاصرين) في رأس مال الشركة:

الاسم	الصفة	الجنسية	عدد الاسهم	
			2021	2020
المهندس حسن محمود حسن عبدالله	المدير العام	الأردنية	0	0
السيد أيمن خليل عثمان أبو شنب	نائب المدير العام/ المدير المالي	الأردنية	1,219	1,219
السيدة مها محمد يوسف عبد الرحيم	زوجة	الأردنية	188	188
حلا ايمن خليل أبو شنب	ابنة	الأردنية	115	115
جاد ايمن خليل أبو شنب	ابن	الأردنية	115	115
السيد امجد عدنان محمد الخطيب	مدير الموارد البشرية	الأردنية	0	0
المهندس السيد شبيب عبداللطيف سعيد عودة الله	مدير خدمات المشتركين	الأردنية	0	0

ملاحظة:

- لا يوجد مساهمة في الشركة من قبل زوجات وأقارب المدراء أعلاه باستثناء نائب المدير العام / المدير المالي.
 - لا توجد مساهمة للشركات المسيطر عليها من قبل أي من أعضاء الإدارة التنفيذية أو أقربائهم (الزوجة والأبناء القاصرين).
- المبالغ المدفوعة لرئيس وأعضاء مجلس الإدارة لعام 2022:

عضو مجلس الإدارة	المكافأة	بدل جلسات لجان ومخصص سيارة	المجموع
المهندس السيد عثمان «محمد علي» بدير	5,000	18,000	23,000
السيد فارس إلياس عيسى المعشر (نائب الرئيس) لغاية 2022/4/24	1,666	5,700	7,366
السيد وفا أبو الوفا وفا الدجاني	5,000	18,000	23,000
السيد ياسين خليل «محمد ياسين» التلهوني	5,000	18,000	23,000
المهندس السيد «محمد علي» عصام «محمد علي» بدير	5,000	18,000	23,000
المهندس السيد بسام مروان محمد ماضي	5,000	18,000	23,000
السيد نجيب بخيت نجيب البخيت	5,000	18,000	23,000
المهندس السيد عبد الله عمر «محمد علي» بدير	5,000	18,000	23,000
السيد غسان الياس فارس المعشر (عضو) اعتباراً من 2022/4/25	3,334	12,300	15,634
السادة صندوق استثمار أموال المؤسسة العامة للضمان الاجتماعي (مقعدان)	10,000	36,000	46,000
المجموع الكلي	50,000	180,000	230,000

إجمالي الرواتب والعلاوات ونفقات السفر داخل وخارج المملكة للإدارة العليا بالشركة خلال عام 2022.-

الإسم	المنصب	الرواتب السنوية الإجمالية (بالدينار)	تعويض نهاية الخدمة (بالدينار)	بدل الإجازات (بالدينار)	بدل التنقلات السنوية (بالدينار)	نفقات السفر خارج المملكة (بالدينار)	المجموع السنوي (بالدينار)
المهندس السيد حسن محمود حسن عبدالله	المدير العام	171,611	0	28,857	0	4200	204,668
السيد أيمن خليل عثمان أبو شنب	نائب المدير العام/ المدير المالي	160,863	0	27,006	0	0	187,869
السيد أمجد عدنان محمد الخطيب	مدير الموارد البشرية	86,426	0	11,251	888	0	98,656
المهندس السيد شبيب عبداللطيف سعيد عودة الله	مدير خدمات المشتركين	36,300	0	706	0	0	37,006
المجموع		455,200	0	67,820	844	0	528,108

تقرير الحوكمة

(إستناداً لأحكام المادة (17) من تعليمات حوكمة الشركات المساهمة المدرجة لسنة 2017)

أ. المعلومات والتفاصيل المتعلقة بتطبيق أحكام تعليمات الحوكمة:-
نصت المادة (17) من تعليمات حوكمة الشركات المساهمة المدرجة لسنة 2017 على قيام الشركة بإعداد تقرير الحوكمة وتضمينه للتقرير السنوي للشركة على أن يكون موقعاً من رئيس مجلس الإدارة وفيما يلي بيان بالمعلومات المطلوبة:-

ب. أسماء أعضاء مجلس الإدارة الحاليين وفيما إذا كان العضو تنفيذياً أو مستقلاً أو غير مستقل:-

الإسم	الصفة	تنفيذي / غير تنفيذي	مستقل / غير مستقل	ممثل الأشخاص الاعتباريين
المهندس السيد عثمان "محمد علي" عثمان بدير	رئيس مجلس الإدارة	غير تنفيذي	مستقل	-
السيد فارس إلياس المعشر	نائب رئيس مجلس الإدارة نغاية 2022/4/24	غير تنفيذي	مستقل	-
السيد وفا أبو الوفا الدجاني ممثلًا لشركة مصادر الشرق الأدنى للتجارة والاستثمار	نائب الرئيس اعتباراً من 2022/4/25	غير تنفيذي	مستقل	ممثل شخص اعتباري
المهندس السيد "محمد علي" عصام بدير	عضو	غير تنفيذي	مستقل	-
المهندس السيد بسام مروان محمد ماضي	عضو	غير تنفيذي	مستقل	-
السيد نجيب بخيت البخيت	عضو	غير تنفيذي	مستقل	-
السيد ياسين خليل "محمد ياسين" التلهوني	عضو	غير تنفيذي	مستقل	-
السيد المهندس عبدالله عمر بدير	عضو	غير تنفيذي	مستقل	-
السيد عثمان فارس إلياس المعشر	عضو اعتباراً من تاريخ 2022/4/25	غير تنفيذي	مستقل	-
المؤسسة العامة للضممان الإجتماعي ويمثلها عضو وان هم:-				
السيد نذير محمد سالم الصمادي	ممثل لغاية تاريخ 2022/7/31	غير تنفيذي	غير مستقل	ممثل شخص اعتباري
الدكتور معن فهد النصور	ممثل	غير تنفيذي	غير مستقل	ممثل شخص اعتباري
السيد شامان عبد المجيد المجالي	ممثل اعتباراً من تاريخ 2022/8/1	غير تنفيذي	غير مستقل	ممثل شخص اعتباري

ملاحظة: قدم نائب رئيس مجلس الإدارة السيد فارس إلياس المعشر استقالته من مجلس الإدارة بتاريخ 2022/4/24.

ج. المناصب التنفيذية وأسماء الأشخاص الذين يشغلونها: -

المهندس السيد حسن محمود حسن عبد الله	المدير العام
السيد ايمن خليل عثمان ابو شنب	نائب المدير العام / المدير المالي
السيد أمجد عدنان محمد الخطيب	مدير الموارد البشرية
المهندس السيد شبيب عبد اللطيف عودة الله	مدير خدمات المشتركين

د. جميع عضويات مجلس الإدارة الحاليين التي يشغلها أعضاء مجلس الإدارة في الشركات المساهمة العامة إن وجدت: -

اسم العضو	عضويات مجلس الإدارة التي يشغلها
المهندس السيد عثمان "محمد علي" بدير	1. شركة الكهرباء الأردنية المساهمة العامة المحدودة 2. شركة التاميم الأردنية
السيد وفا أبو الوفا وفا الدجاني	1. شركة الكهرباء الأردنية المساهمة العامة المحدودة/ ممثلاً لشركة مصادر الشرق الأدنى للتجارة والاستثمار 2. شركة التاميم من العربيّة - الأردن
المهندس السيد "محمد علي" بدير	1. شركة الكهرباء الأردنية المساهمة العامة المحدودة / ممثلاً لشركة البعد الأمثل للاستثمار 2. شركة عالية الخطوط الجوية الملكية الأردنية المساهمة العامة المحدودة 3. الشركة العامة للتأمين المساهمة العامة المحدودة
المهندس السيد بسام مروان محمد ماضي	1. شركة الكهرباء الأردنية المساهمة العامة المحدودة
السيد بخيت نجيب بخيت البخيت	1. شركة الكهرباء الأردنية المساهمة العامة المحدودة
السيد ياسين خليل محمد ياسين التلهوني	1. شركة الكهرباء الأردنية المساهمة العامة المحدودة 2. شركة زاره للإستثمار القابضة 3. شركة الفنادق والسياحة الأردنية/ ممثلاً لشركة المشرق للاستثمارات 4. شركة الحمّة المعدنيّة الأردنيّة/ ممثلاً لشركة زاره للإستثمار القابضة 5. بنك القاهرة - مصر
السيد المهندس عبدالله عمر بدير	1. شركة الكهرباء الأردنية المساهمة العامة المحدودة
السيد غسان فارس الياس المعشر	1. شركة الكهرباء الأردنية المساهمة العامة المحدودة وذلك اعتباراً من تاريخ 2022/4/25
المؤسسة العامة للضمان الإجتماعي ويمثلها:	
الدكتور معن النصور	1. شركة الكهرباء الأردنية المساهمة العامة المحدودة
السيد شامان عبد المجيد المجالي	1. شركة الكهرباء الأردنية المساهمة العامة المحدودة وذلك اعتباراً من تاريخ 2022/8/1.



هـ. أسماء اللجان المنبثقة عن مجلس الإدارة وأسماء رؤسائها وأعضائها الحاليين ومؤهلاتهم العلمية لعام 2022.

إسم اللجنة	رئيس اللجنة	الخبرات والمؤهلات في الأمور المالية	الأعضاء	الخبرات والمؤهلات في الأمور المالية
لجنة الترشيحات والمكافآت والمالية والإدارية	المهندس السيد عثمان بدير	بكالوريوس إدارة أعمال بكالوريوس هندسة مدنية	السيد وفاء الدجالي المهندس السيد "محمد علي" بدير السيد نجيب البخيت اعتباراً من 2022/4/25 السيد فارس المعشر لغاية تاريخ 2022/4/24	ماجستير تجارة وإدارة أعمال بكالوريوس هندسة صناعية ماجستير إدارة هندسية ماجستير في إدارة المشاريع بكالوريوس إدارة أعمال مع تخصص تكنولوجيا معلومات بكالوريوس هندسة مدنية
لجنة التدقيق	المهندس السيد عثمان بدير	بكالوريوس إدارة أعمال بكالوريوس هندسة مدنية	السيد وفاء الدجالي السيد فارس المعشر لغاية 2022/4/24 السيد عثمان المعشر اعتباراً من تاريخ 2022/4/25 السيد فارس المعشر لغاية تاريخ 2022/4/24 الدكتور معن النصور اعتباراً من 2022/4/25	ماجستير إدارة أعمال بكالوريوس إدارة أعمال/ مالية بكالوريوس العلوم في إدارة الاعمال/تسويق بكالوريوس هندسة مدنية دكتورة في السياسات العامة
لجنة العطاءات	المهندس السيد عثمان بدير	بكالوريوس إدارة أعمال بكالوريوس هندسة مدنية	المهندس السيد "محمد علي" بدير السيد نجيب البخيت السيد نذير الصمادي لغاية 2022/4/25	ماجستير إدارة هندسية بكالوريوس هندسة صناعية ماجستير في إدارة المشاريع بكالوريوس إدارة أعمال مع تخصص تكنولوجيا معلومات بكالوريوس علاقات عامة
لجنة إدارة المخاطر	السيد وفا الدجالي	ماجستير تجارة أعمال وإدارة أعمال	المهندس السيد بسام ماضي المهندس السيد عبدالله بدير السيد فارس المعشر لغاية تاريخ 2022/4/24 السيد وفاء الدجالي السيد نذير الصمادي لغاية 2022/7/31	ماجستير علوم الكمبيوتر ماجستير إدارة أعمال بكالوريوس هندسة كمبيوتر ماجستير إدارة أعمال بكالوريوس هندسة صناعية بكالوريوس هندسة مدنية
لجنة الحوكمة	المهندس السيد عثمان بدير	بكالوريوس إدارة أعمال بكالوريوس هندسة مدنية	المهندس السيد عبدالله بدير السيد نجيب البخيت لغاية تاريخ 2022/4/25 السيد شامان المجالي اعتباراً من 2022/11/1	ماجستير إدارة أعمال بكالوريوس هندسة صناعية ماجستير في إدارة المشاريع بكالوريوس إدارة أعمال مع تخصص تكنولوجيا معلومات ماجستير قانون تجاري

و. عدد اجتماعات كل من اللجان خلال عام 2022 مع بيان الأعضاء الحاضرين:-

إسم اللجنة	عدد الاجتماعات	بيان الأعضاء الحضور
لجنة الترشيحات والمكافآت والمالية والإدارية	15	حضور جميع الأعضاء ما عدا: • السيد فارس المعشر لم يحضر الجلسة (8.5.4). • المهندس السيد "محمد علي" بدير لم يحضر الجلسة (15.12.1). • السيد نجيب البخيت لم يحضر الجلسة (14).
لجنة التدقيق	4	حضور جميع الأعضاء ما عدا: • السيد فارس المعشر لم يحضر الجلسة (2.1).
لجنة العطاءات	8	حضور جميع الأعضاء ما عدا: • الدكتور السيد معن النصور لم يحضر الجلسة (4). • المهندس السيد "محمد علي" بدير لم يحضر الجلسة (6). • السيد نجيب البخيت لم يحضر الجلسة (7).
لجنة إدارة المخاطر	2	حضور جميع الأعضاء.
لجنة الحوكمة	2	حضور جميع الأعضاء.

• عدد اجتماعات لجنة التدقيق مع مدقق الحسابات الخارجي خلال سنة 2022 (2) جلسات.



ز. عدد إجتماعات مجلس الإدارة لعام 2022 :-

عدد الاجتماعات	بيان الأعضاء الحضور
8	<p>حضر جميع أعضاء مجلس الإدارة إجتماعات مجلس الإدارة ما عدا:</p> <ul style="list-style-type: none"> السيد فـارس المـعـشـر لم يحضر الجلسة (1). السيد وفـيـا الدجـائـي لم يحضر الجلسة (2). المهندس السيد "محمد علي" بدير لم يحضر الجلسات (7,6). المهندس السيد بسام ماضي لم يحضر الجلسة (6). السيد تـجـيـب البـخـيـت لم يحضر الجلسة (7). السيد ياسـيـن التـلـهـونـي لم يحضر الجلسات (6,5,2,1). السيد نـذـيـر الصـمـادـي لم يحضر الجلسة (5). الدكتور مـعـن النـمـسـور لم يحضر الجلسة (4). السيد غـبـان المـعـشـر لم يحضر الجلسة (4).

ح. أسماء ضباط إرتباط الحوكمة في الشركة:

الاسم	الصفة
السيد طارق عبد القادر	رئيس قسم الحسابات واعداد الميزانيات
السيد حسين مهيار	رئيس قسم حسابات الريف ومساهمات المشتركين

المهندس عثمان "محمد علي" بدير
رئيس مجلس الادارة



أسماء المساهمين من الإدارة التنفيذية ومقدار مساهماتهم ومساهمة أقربائهم (الزوجة والأولاد القاصرين) في رأس مال الشركة:

الاسم	الصفة	الجنسية	عدد الاسهم	
			2021	2020
المهندس حسن محمود حسن عبدالله	المدير العام	الأردنية	0	0
السيد أيمن خليل عثمان أبو شنب	نائب المدير العام/ المدير المالي	الأردنية	1,219	1,219
السيدة مها محمد يوسف عبد الرحيم	زوجة	الأردنية	188	188
حلا ايمن خليل أبو شنب	ابنة	الأردنية	115	115
جاد ايمن خليل أبو شنب	ابن	الأردنية	115	115
السيد امجد عدنان محمد الخطيب	مدير الموارد البشرية	الأردنية	0	0
المهندس السيد شبيب عبداللطيف سعيد عودة الله	مدير خدمات المشتركين	الأردنية	0	0

ملاحظة:

- لا يوجد مساهمة في الشركة من قبل زوجات وأقارب المدراء أعلاه باستثناء نائب المدير العام / المدير المالي.
 - لا توجد مساهمة للشركات المسيطر عليها من قبل أي من أعضاء الإدارة التنفيذية أو أقربائهم (الزوجة والأبناء القاصرين).
- المبالغ المدفوعة لرئيس وأعضاء مجلس الإدارة لعام 2022:

عضو مجلس الإدارة	المكافأة	بدل جلسات لجان ومخصص سيارة	المجموع
المهندس السيد عثمان «محمد علي» بدير	5,000	18,000	23,000
السيد فارس إلياس عيسى المعشر (نائب الرئيس) لغاية 2022/4/24	1,666	5,700	7,366
السيد وفا أبو الوفا وفا الدجاني	5,000	18,000	23,000
السيد ياسين خليل «محمد ياسين» التلهوني	5,000	18,000	23,000
المهندس السيد «محمد علي» عصام «محمد علي» بدير	5,000	18,000	23,000
المهندس السيد بسام مروان محمد ماضي	5,000	18,000	23,000
السيد نجيب بخيت نجيب البخيت	5,000	18,000	23,000
المهندس السيد عبد الله عمر «محمد علي» بدير	5,000	18,000	23,000
السيد غسان الياس فارس المعشر (عضو) اعتباراً من 2022/4/25	3,334	12,300	15,634
السادة صندوق استثمار أموال المؤسسة العامة للضمان الاجتماعي (مقعدان)	10,000	36,000	46,000
المجموع الكلي	50,000	180,000	230,000

الوضع التنافسي للشركة:

لا يوجد للشركة أي منافس ضمن منطقة عملها، حيث أنها تعمل بموجب رخصة للتوزيع والتزويد بالتجزئة إعتباراً من 2014/5/23 ضمن منطقة جغرافية محددة وقبل ذلك التاريخ كانت الشركة تعمل بموجب إتفاقية الامتياز. درجة الإعتماد على موردين محددين أو عملاء رئيسيين محلياً أو خارجياً:

- تعتمد الشركة بشكل رئيسي على شراء الطاقة الكهربائية من شركة الكهرباء الوطنية ضمن تعرفه محددة من قبل هيئة تنظيم قطاع الطاقة والمعادن، كما تقوم بشراء كميات محدودة أخرى من شركة الغاز الحيوي الأردنية وبعض من شركات توليد الطاقة المتجددة .
- علماً بأن أكبر مورد للشركة يشكل أكثر من (10 %) من اجمالي مشتريات الشركة هو شركة الكهرباء الوطنية.

الإمميزات والحماية الحكومية التي تتمتع بها الشركة:

- وافقت الحكومة على منح الشركة رخصة للتوزيع والتزويد بالتجزئة مدتها عشرون عاماً إعتباراً من 2014/5/23 بشروط وأحكام وحقوق مشابهة لمعظم الشروط والأحكام الواردة في الرخص الممنوحة لشركات التوزيع الأخرى وملاحظتها بما في ذلك منهجية التعرف ومعايير الأداء والإعفاءات الضريبية والجمركية ما عدا نسبة الربح المقررة حيث تم عمل سقف لها بحيث لا يتجاوز ربح نشاط التوزيع والتزويد بالتجزئة والإيراد الناشئ عن تحصيل رسوم التلفزيون ورسوم النفايات وبيع الخردة قبل ضريبة الدخل (16%) من رأس المال المدفوع ضمن الشروط الواردة بالرخصة ويضاف على السقف مبلغ مليون دينار سنوياً وذلك للفترة من تاريخ منح الرخصة وحتى السنة السادسة عشرة من مدة الرخصة.
- لا يوجد أي براءات إختراع حصلت عليها الشركة.
- يتم إعفاء السلع الرأسمالية والمواد والأجهزة واللوازم الإنتاجية التي تستوردها الشركة من الرسوم الجمركية والضريبة العامة على المبيعات إستناداً إلى قرار مجلس الوزراء رقم (5036) المتخذ في جلسته المنعقدة بتاريخ 2014/8/3.

القرارات الحكومية أو المنظمات الدولية التي قد تؤثر على أعمال الشركة:

لا يوجد أي قرارات حكومية أو منظمات دولية صدرت خلال عام 2021 قد تؤثر على أعمال الشركة.

المخاطر التي تتعرض لها الشركة

- ارتفاع حالات الاسترجار غير المشروع للطاقة الكهربائية وتعرض بعض ممتلكات ومكونات المنظومة الكهربائية الى الاعتداء والسرقة.
- تعرض مكونات الشبكة الكهربائية للتأثر بالظروف الجوية غير الاعتيادية من ضمنها الاحوال الجوية التي قد تتعرض لها المملكة خلال فصل الشتاء من رياح شديدة وامطار غزيرة وتساقط الثلوج وتراكمها بدرجة تؤثر على استمرارية وديمومة تزويد تقديم الخدمة.
- ارتفاع ذمم المشتركين نتيجة الظروف الاقتصادية.
- ارتفاع اسعار الفائدة والتي تؤثر سلباً على سيولة الشركة.

حجم الإستثمار الرأسمالي:

بلغ حجم الاستثمار الرأسمالي للشركة خلال عام 2022 ما مجموعه (61.9) مليون دينار.

الشركات التابعة والحليفة:

- تمتلك الشركة ما نسبته 100 % من أسهم شركة بوابة البرق للحوسبة السحابية والبالغة (250) ألف دينار/ سهم وتقوم هذه الشركة والتي تقع مكاتبها في عمان/خلدا بأعمال الحوسبة السحابية لشركات الكهرباء والقطاعات الأخرى داخل المملكة وخارجها.
- تمتلك الشركة ما نسبته 51 % من أسهم الشركة الأردنية المتطورة للألياف الضوئية (Fibertech) شركة خصوصية ذ.م.م) والمكتب به والمدفوع والبالغ (21,873,761) دينار/سهم وتقوم هذه الشركة والتي تقع مكاتبها في عمان/ جبل عمان - الدوار الثالث بتوفير بنية تحتية جديدة للإتصالات عبر مد شبكة للألياف الضوئية المعلقة في مناطق عمل شركة الكهرباء الأردنية وربط العدادات الذكية ومكونات الشبكة الكهربائية المملوكة لها، وتقديم خدمات الإنترنت الفائقة السرعة بالجملة لشركات الإتصالات ومزودي خدمات الإنترنت، ويبلغ عدد موظفي الشركة (16) موظفاً.

العمليات ذات الطبيعة غير المتكررة:

لم تحدث في الشركة خلال هذا العام أية عمليات ذات طبيعة غير متكررة يتوجب الإفصاح عنها.

أتعاب المدقق:

- بلغت أتعاب المدقق الخارجي الساده KPMG عن تدقيق حسابات الشركة عن عام 2022 مبلغ (66,120) ديناراً شاملاً 16 % ضريبة المبيعات.

العقود والمشاريع والإرتباطات :-

رقم العطاء	اسم الشركة الاجنبية	اسم الوكيل او الشركة الاردنية	البضاعة/ الموضوع	القيمة	المنصب او صلة القرى في شركة الكهرباء الاردنية
2018/19	-----	شركة طيور الشرق للمقاولات الانشائية	بناء اسوار واسقف للمحولات ومحطات التحويل	270,383 دينار	شقيق كل من السيد المدير العام المهندس حسن عبدالله ورئيس قسم التشغيل السيد احمد عبدالله
2021/ (A)78	شركة ELASTI- MOLD الامريكية من خلال مصنعها في مصر	شركة ميزه للتجارة	ملحقات كوابل ضغط متوسط 11 ك.ف.	45,881 دينار/ CFR العقبة	شقيق عضو مجلس الادارة المهندس بسام ماضي
2021/ (A)79	شركة ELASTI- MOLD الامريكية من خلال مصنعها في مصر	شركة ميزه للتجارة	ملحقات كوابل ضغط متوسط 33 ك.ف.	12,866 دينار/ CFR العقبة	شقيق عضو مجلس الادارة المهندس بسام ماضي
2021/92	شركة PROSTASIS ENGINEERING & CONSULTING البولندية	شركة مصادر الشرق الادنى للتجارة والاستثمارات	وحدات تحكم طرفية	574,751 دينار/ CFR العقبة	نائب رئيس مجلس الادارة السيد وفا الدجاني

2022/ (B)25	شركة ELASTI- MOLD الامريكية من خلال مصنعها في مصر	شركة ميزه للتجارة	ملحقات كوابل ضغط متوسط 11 ك.ف.	11,431 دينار/ CFR العقبة	شقيق عضو مجلس الادارة المهندس بسام ماضي
2022/ (A)26	شركة ELASTI- MOLD الامريكية من خلال مصنعها في مصر	شركة ميزه للتجارة	ملحقات كوابل ضغط متوسط 33 ك.ف.	150,744 دينار/ CFR العقبة	شقيق عضو مجلس الادارة المهندس بسام ماضي
2022/(B)48	-----	شركة صناعة المعدات الكهربائية (ELICO)	قطع غيار لمحولات التوزيع	7,865 دينار/ CPT مطار الملكة علياء الدولي	شركة الكهرباء الاردنية مساهمة فيها
2021/95	شركة LUCY الانجليزية من خلال مصنعها في الامارات	شركة ميزه للتجارة	وحدات حلقية ومفاتيح خارجية 11 ك.ف. ووحدات قياس	2,741,819 دينار/ CPT جمرع عمان	شقيق عضو مجلس الادارة المهندس بسام ماضي
2022/38	-----	شركة صناعة المعدات الكهربائية (ELICO)	محولات توزيع خارجية	1,524,566 دينار/ CPT مستودعات الشركة	شركة الكهرباء الاردنية مساهمة فيها
2022/(A)49	شركة ELASTIMOLD الامريكية من خلال مصنعها في مصر	شركة ميزه للتجارة	ملحقات كوابل ضغط متوسط 11 ك.ف.	70,716 دينار/ CFR العقبة	شقيق عضو مجلس الادارة المهندس بسام ماضي
2022/(C)49	شركة ELASTIMOLD الامريكية من خلال مصنعها في مصر	شركة ميزه للتجارة	ملحقات كوابل ضغط متوسط 11 ك.ف.	24,836 دينار/ CFR العقبة	شقيق عضو مجلس الادارة المهندس بسام ماضي

شركة الكهرباء الأردنية المساهمة العامة
إحصائيات ومؤشرات الأداء فيما يتعلق بتطور أعمال الشركة وخدماتها

السنة	عدد المشتركين		الطاقة المباعة			اطوال الخطوط الهوائية بالكيلومتر		الزيادة %
	العدد	مشترك / موظف	نسبة الزيادة %	م.و.س	م.و.س / موظف	الطول	كم/موظف	
1994	405513	189	6.3%	2,190,030	1021.9	7496	3.5	3.5%
1995	430033	196	6.0%	2,381,807	1083.1	8557	3.9	14.2%
1996	455204	202	5.9%	2,597,549	1154.5	9077	4.0	6.1%
1997	482228	210	5.9%	2,727,802	1186.5	9688	4.2	6.7%
1998	510060	218	5.8%	2,955,009	1264.4	10134	4.3	4.6%
1999	537294	224	5.3%	3,077,505	1285.5	10613	4.4	4.7%
2000	564223	235	5.0%	3,297,967	1370.7	11288	4.7	6.4%
2001	593625	238	5.2%	3,506,891	1408.4	11939	4.8	5.8%
2002	629700	246	6.1%	3,728,656	1455.4	12606	4.9	5.6%
2003	660230	252	4.8%	3,972,896	1516.4	13166	5.0	4.4%
2004	696970	268	5.6%	4,396,280	1692.8	13817	5.3	4.9%
2005	738700	292	6.0%	4,792,988	1891.5	14431	5.7	4.4%
2006	780700	316	5.7%	5,392,969	2181.6	15065	6.1	4.4%
2007	824450	322	5.6%	6,030,459	2352.0	15716	6.1	4.3%
2008	881035	321	6.9%	6,692,921	2439.1	16244	5.9	3.4%
2009	928535	338	5.4%	7,015,185	2553.8	16800	6.1	3.4%
2010	973800	354	4.9%	7,545,303	2742.7	17242	6.3	2.6%
2011	1,022,130	382	5.0%	8,008,414	2992.7	17593	6.6	2.0%
2012	1,071,600	406	4.8%	8,472,717	3210.6	17965	6.8	2.1%
2013	1,122,300	431	4.7%	8,510,708	3270.8	18344	7.0	2.1%
2014	1,200,275	468	6.9%	8,759,076	3413.5	18731	7.3	2.1%
2015	1,265,890	501	5.5%	9,209,505	3641.6	19134	7.6	2.2%
2016	1,328,350	515	4.9%	9,446,884	3665.8	19591	7.6	2.4%
2017	1,391,115	553	4.7%	9,921,786	3945.0	20027	8.0	2.2%
2018	1,438,500	576	3.4%	9,653,338	3867.5	20355	8.2	1.6%
2019	1,489,095	587	3.5%	10,100,448	3982.8	20662	8.1	1.5%
2020	1,518,655	624	2.0%	9,867,371	4052.3	20898	8.6	1.1%
2021	1,550,436	675	2.1%	10,226,143	4450.0	21218	9.2	1.5%
2022	1,583,647	724	2.1%	10,930,340	4997.9	21588	9.9	1.7%

شركة الكهرباء الأردنية المساهمة العامة
إحصائيات ومؤشرات الأداء فيما يتعلق بتطور أعمال الشركة وخدماتها

نسبة النمو في عدد الموظفين	عدد الموظفين	محطات التحويل			اطوال الكوابل الأرضية بالكيلو متر		
		% الزيادة	محطة/ موظف	العدد	% الزيادة	كم/موظف	الطول
2.8%	2143	15.2%	1.3	2716	8.8%	1.0	2131
2.6%	2199	16.1%	1.4	3152	11.2%	1.1	2369
2.3%	2250	8.2%	1.5	3412	8.1%	1.1	2562
2.2%	2299	9.7%	1.6	3743	8.2%	1.2	2773
1.7%	2337	5.9%	1.7	3964	7.1%	1.3	2971
2.4%	2394	4.8%	1.7	4155	5.6%	1.3	3138
0.5%	2406	6.8%	1.8	4436	7.5%	1.4	3372
3.5%	2490	5.7%	1.9	4691	10.3%	1.5	3719
2.9%	2562	5.1%	1.9	4931	13.2%	1.6	4209
2.3%	2620	5.5%	2.0	5201	12.0%	1.8	4716
-0.9%	2597	6.7%	2.1	5547	14.4%	2.1	5393
-2.4%	2534	5.7%	2.3	5865	7.1%	2.3	5776
-2.4%	2472	6.7%	2.5	6260	5.5%	2.5	6094
3.7%	2564	7.1%	2.6	6703	5.6%	2.5	6433
7.0%	2744	7.5%	2.6	7203	6.6%	2.5	6855
0.1%	2747	6.4%	2.8	7664	6.2%	2.6	7279
0.1%	2751	5.0%	2.9	8048	4.5%	2.8	7604
-2.7%	2676	5.3%	3.2	8475	4.3%	3.0	7933
-1.4%	2639	4.8%	3.4	8878	3.2%	3.1	8184
-1.4%	2602	4.9%	3.6	9311	2.3%	3.2	8375
-1.4%	2566	4.3%	3.8	9714	2.8%	3.4	8610
-1.4%	2529	4.7%	4.0	10172	3.2%	3.5	8888
1.9%	2577	4.6%	4.1	10644	4.2%	3.6	9260
-2.4%	2515	4.6%	4.4	11138	5.2%	3.9	9742
-0.8%	2496	4.5%	4.7	11634	4.2%	4.1	10150
1.6%	2536	3.7%	4.8	12063	3.2%	4.1	10478
-4.0%	2435	2.0%	5.1	12301	2.2%	4.4	10706
-5.6%	2298	2.9%	5.5	12653	2.4%	4.8	10965
-4.8%	2187	2.6%	5.9	12985	2.7%	5.1	11263

تحليل المركز المالي للشركة لعام 2022

الموجودات	2022	2021	نسبة التغير
الموجودات الثابتة بعد الاستهلاك	486,276,485	449,195,379	8.3 %
الموجودات المتداولة	542,606,475	606,006,845	-10.5 %
اجمالي الموجودات	1,028,882,960	1,055,202,224	-2.5 %

المطلوبات وحقوق المساهمين	2022	2021	نسبة التغير
راس المال المكتتب به	88,232,158	88,232,158	0.0 %
الاحتياطيات والارباح المدورة	51,891,158	44,315,550	17.1 %
مجموع حقوق المساهمين	140,123,316	132,547,708	5.7 %
قروض طويلة الاجل	95,550,331	122,380,000	-21.9 %
مطلوبات اخرى طويلة الاجل	85,145,105	81,112,753	5.0 %
مجموع المطلوبات طويلة الاجل	180,695,436	203,492,753	-11.2 %
قروض قصيرة الاجل وبنوك دائنة	273,024,186	325,597,102	-16.1 %
ذمم دائنة واخرى	435,040,022	393,564,661	10.5 %
مجموع المطلوبات المتداولة	708,064,208	719,161,763	-1.5 %
مجموع المطلوبات	888,759,644	922,654,516	-3.7 %
مجموع المطلوبات وحقوق المساهمين	1,028,882,960	1,055,202,224	-2.5 %

الايرادات والمصاريف	2022	2021	نسبة التغير
الايرادات التشغيلية والاخرى	978,379,122	915,887,645	6.8 %
المصاريف التشغيلية والاساسية	965,914,932	909,789,684	6.2 %
صافي ايرادات من النشاط الاساسي	12,464,190	6,097,961	104.4 %
ايرادات النشاطات غير الاساسية	11,994,469	9,565,197	25.4 %
مصاريف النشاطات غير الاساسية	1,382,108	1,296,229	6.6 %
الربح (الخسارة) من النشاط غير الاساسي	10,612,361	8,268,968	28.3 %
الربح قبل الضريبة	23,076,551	14,366,929	60.6 %
ضريبة الدخل	8,016,140	4,288,713	86.9 %
الربح (الخسارة) بعد الضريبة	15,060,411	10,078,216	49.4 %
بنود الدخل الشامل الاخر			
ارباح (خسائر اکتوارية) - مخصص تعويض نهاية المدة	456,091	110,270	-58.6 %
اجمالي الدخل الشامل للسنة	15,516,502	11,180,917	38.8 %

النسب المالية لعام 2022

نسب السيولة	2022	2021	نسبة التغير
نسبة التداول	0.77	0.84	-9.1 %
نسبة السيولة السريعة	0.76	0.84	-9.0 %
نسب التشغيل والاداء			
معدل دوران الموجودات	0.94	1.74	-45.9 %
معدل دوران الذمم المدينة	1.85	1.67	11.0 %
متوسط فترة التحصيل /يوم	194	215	-9.9 %
نسبة التشغيل	0.99	0.99	-0.6 %
نسب المديونية			
القروض الى الموجودات	19%	24%	-20.5 %
القروض الى المطلوبات	22%	27%	-19.5 %
المطلوبات الى الموجودات	86%	87%	-1.2 %
المطلوبات الى حقوق المساهمين /مرة	6.3	7.0	-8.9 %
نسب الربحية			
هامش الربح التشغيلي	1.5%	1.1%	39.9 %
العائد الى راس المال المدفوع	17%	11%	49.4 %
العائد الى حقوق الملكية	11%	8%	41.4 %
العائد الى مجموع الموجودات	1%	1%	53.3 %
نسب تقييم السهم			
نسبة دوران السهم / مرة	0.7	0.9	-20.8 %
القيمة الدفترية للسهم بالدينار في 31/12	1.59	1.50	5.7 %
القيمة السوقية للسهم بالدينار في 31/12	2.20	1.16	89.7 %





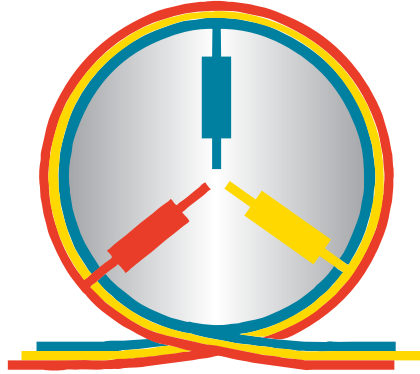

شركة الكهرباء الأردنية المساهمة العامة المحدودة
The Jordanian Electric Power Company

البيانات المالية الموحدة للسنة المنتهية
في 31 كانون الأول 2022
مع تقرير مدقق الحسابات المستقل



تقرير مدقق الحسابات المستقل

الى السادة الهيئة العامة المحترمين
شركة الكهرباء الأردنية
(شركة مساهمة عامة)
عمان - المملكة الأردنية الهاشمية
للسنة المنتهية في ٣١ كانون الأول ٢٠٢٢

تقرير حول تدقيق البيانات المالية الموحدة

الرأي المتحفظ

قمنا بتدقيق البيانات المالية الموحدة المرفقة لشركة الكهرباء الأردنية - شركة مساهمة عامة محدودة - "الشركة" وشركتها التابعة "بشار اليهم مجتمعين بالمجموعة" والتي تتكون من بيان المركز المالي الموحد كما في ٣١ كانون الأول ٢٠٢٢، وكل من بيانات الربح أو الخسارة والدخل الشامل الآخر الموحد والتغيرات في حقوق الملكية الموحد والتدفقات النقدية الموحد للسنة المنتهية في ذلك التاريخ، وإيضاحات حول البيانات المالية الموحدة، بما في ذلك ملخص للسياسات المحاسبية الهامة. في رأينا، وباستثناء الآثار الواردة في فقرات أساس الرأي المتحفظ أدناه، إن البيانات المالية الموحدة المرفقة تظهر بصورة عادلة من جميع النواحي الجوهرية المركز المالي الموحد للمجموعة كما في ٣١ كانون الأول ٢٠٢٢، وأدائها المالي الموحد وتدفقاتها النقدية الموحدة للسنة المنتهية في ذلك التاريخ وفقاً للمعايير الدولية للتقارير المالية.

أساس الرأي المتحفظ

كما هو مبين في الإيضاح رقم (١٤) حول البيانات المالية الموحدة المرفقة، قامت المجموعة بتسجيل مخصص خسائر إئتمانية متوقعة مقابل ذمم المشتركين بقيمة ٢٧ مليون دينار أردني و ١٧ مليون دينار أردني كما في ٣١ كانون الأول ٢٠٢٢ و ٣١ كانون الأول ٢٠٢١ على التوالي. هذا ولم يتم تسجيل المخصص المذكور وفقاً لمتطلبات المعيار الدولي للتقارير المالية رقم ٩ "الادوات المالية"، والذي يتطلب حساب مخصص الخسائر الإئتمانية المتوقعة باستخدام جميع المعلومات المعقولة والمعززة والمتوفرة بدون تكلفة وجهد غير مبررين، بما في ذلك المعلومات الخارجية المتعلقة بالنظرية المستقبلية. هذا وفي ما اذا قامت المجموعة بتسجيل مخصص الخسائر الإئتمانية المتوقعة وفقاً لمتطلبات المعيار الدولي للتقارير المالية رقم ٩ "الادوات المالية" فإن رصيد ذمم المشتركين والأرباح المدورة كما في ٣١ كانون الأول ٢٠٢٢ و ٣١ كانون الأول ٢٠٢١ و ١ كانون الثاني ٢٠٢١ سيكون أقل بمقدار ٤٧ مليون دينار أردني و ٥٥ مليون دينار أردني و ٦١ مليون دينار أردني على التوالي. كما سيكون مصروف التدني أقل والربح أكثر بمقدار ٨ مليون دينار أردني و ٦١ مليون دينار أردني للسنة المنتهية في ٣١ كانون الأول ٢٠٢٢ و ٣١ كانون الأول ٢٠٢١ على التوالي. كما سيكون رصيد ذمم المشتركين أقل ورصيد مخصص الخسائر الإئتمانية المتوقعة أعلى مما هو وارد في إيضاحات مخاطر السيولة وفقاً للمعيار الدولي للتقارير المالية رقم ٧ "إفصاحات الادوات المالية" بمقدار ٤٧ مليون دينار أردني و ٥٥ مليون دينار أردني كما في ٣١ كانون الأول ٢٠٢٢ و ٣١ كانون الأول ٢٠٢١ على التوالي.

كما هو مبين في الإيضاح رقم (٢٦) حول البيانات المالية الموحدة المرفقة، تضمن بيان المركز المالي للمجموعة حق استخدام أصول بقيمة ١٥ مليون دينار أردني والتزامات عقود الإيجار بقيمة ١٦ مليون دينار أردني خلال السنة المنتهية في ٣١ كانون الأول ٢٠٢٢، لم تقم المجموعة بتسجيل القيود المحاسبية لبعض قيود الإيجار في السنوات السابقة وفقاً لمتطلبات المعيار الدولي للتقارير المالية رقم (١٦) "الإيجارات" وبالتالي لم يتم الاعتراف بحق استخدام الأصول والتزامات عقود الإيجار المتعلقة بهذه العقود. هذا وفي ما اذا قامت المجموعة بتسجيل القيود المحاسبية لهذه الإيجارات في الفترات الصحيحة وفقاً لمتطلبات المعيار الدولي للتقارير المالية رقم (١٦) "الإيجارات"، فإن أرصدة حق استخدام الأصول والتزامات عقود الإيجار ستكون أعلى بمقدار ١٥ مليون دينار أردني و ١٦ مليون دينار أردني كما في ٣١ كانون الأول ٢٠٢١، وأعلى بمقدار بمقدار ١٦ مليون دينار أردني و ١٧ مليون دينار أردني كما في ١ كانون الثاني ٢٠٢١ على التوالي، كما سيكون رصيد الأرباح المدورة أقل بمقدار ٩٧٣ ألف دينار أردني و ٧٦١ ألف دينار أردني كما في ٣١ كانون الأول ٢٠٢١ و ١ كانون الثاني ٢٠٢١ على التوالي. وإن مبالغ مصروف الإستهلاك ومصروف التمويل ستكون أقل بمقدار ٥٧٧ ألف دينار أردني و ٢٦٩ ألف دينار أردني للسنة المنتهية في ٣١ كانون الأول ٢٠٢٢، وأعلى بمقدار ٢ مليون دينار أردني و ٧٦٣ ألف دينار أردني للسنة المنتهية في ٣١ كانون الأول ٢٠٢١ على التوالي، كما سيكون مصروف الإيجارات أقل بمقدار ٢ مليون دينار أردني للسنة المنتهية في ٣١ كانون الأول ٢٠٢١، بالإضافة الى ذلك، سيكون الربح أعلى بمقدار ٨٤٧ ألف دينار أردني للسنة المنتهية في ٣١ كانون الأول ٢٠٢٢ وأقل بمقدار ٢١٢ ألف دينار أردني للسنة المنتهية في ٣١ كانون الأول ٢٠٢١.

تقرير مدقق الحسابات المستقل

الى السادة الهيئة العامة المحترمين
شركة الكهرباء الأردنية
(شركة مساهمة عامة)
عمان - المملكة الأردنية الهاشمية
للسنة المنتهية في ٣١ كانون الأول ٢٠٢٢

لقد قمنا بتدقيقنا وفقاً للمعايير الدولية للتدقيق، إن مسؤوليتنا وفقاً لهذه المعايير موضحة في فقرة مسؤولية المدقق في تقريرنا حول تدقيق البيانات المالية الموحدة. نحن مستقلين عن المجموعة وفقاً للمتطلبات الاخلاقية ذات الصلة بأعمال تدقيق البيانات المالية ووفقاً لقواعد السلوك المهني الدولية للمحاسبين المهنيين الصادرة عن المجلس الدولي لمعايير السلوك المهني للمحاسبين (بما في ذلك معايير الاستقلال الدولية). بالإضافة لإلتزامنا بالمسؤوليات الاخلاقية الأخرى بحسب هذه المتطلبات.

نعتقد ان بيانات التدقيق الثبوتية التي حصلنا عليها كافية ومناسبة لتوفر اساساً لإبداء رأينا المتحفظ حول التدقيق.

أمور التدقيق الهامة

ان أمور التدقيق الهامة وفقاً لحكمنا المهني، هي الأمور التي تعتبر الأكثر أهمية في تدقيقنا للبيانات المالية الموحدة للسنة الحالية. ان هذه الأمور تمت دراستها في سياق تدقيقنا للبيانات المالية الموحدة ككل، ولتكوين رأينا حول هذه البيانات المالية الموحدة، وليس لغرض ابداء رأي منفصل حول هذه الأمور. بالإضافة إلى ما ورد في أساس الرأي المتحفظ أعلاه، فيما يلي وصف أمور التدقيق الهامة:

١ - إيرادات الطاقة المباعة

وصف أمر التدقيق الهام	كيف تم معالجة أمر التدقيق الهام في تدقيقنا
بلغت إيرادات الطاقة المباعة ٩٦٢ مليون دينار أردني للسنة المنتهية في ٣١ كانون الأول ٢٠٢٢ (٩٠٠ مليون دينار أردني للسنة المنتهية في ٣١ كانون الأول ٢٠٢١)، وقد تم اعتبار إيرادات الطاقة المباعة كأمر هام للتدقيق نظراً لحجمها وآلية احتسابها والتي تتم وفقاً لشُرَاح التعرفة الكهربائية المعتمدة من هيئة تنظيم قطاع الطاقة والمعادن، وكونها أمر هام لقارئ البيانات المالية الموحدة والمساهمين وأصحاب المصالح. ان المخاطر الجوهرية متعلقة بحدوث ودقة وإكتمال هذه الإيرادات والتي ترتبط بأنظمة إصدار الفواتير واحتساب الإيرادات.	تضمنت إجراءات التدقيق تقييم إجراءات الرقابة الداخلية حول حدوث ودقة وإكتمال الإيرادات المعترف بها في البيانات المالية الموحدة ومدى توافق السياسات المحاسبية المتبعة للاعتراف بالإيرادات مع متطلبات المعيار الدولي للتقارير المالية رقم (١٥) "الإيراد من العقود مع العملاء".
إن السياسات المحاسبية و المعلومات المتعلقة بإيرادات الطاقة المباعة موضحة في الإيضاحات أرقام ٣ و ٢٧ حول البيانات المالية الموحدة.	إضافة لذلك، قمنا بمجموعة من الإجراءات التي تتضمن دراسة الأنظمة المستخدمة من قبل المجموعة بالاستعانة بفريق تكنولوجيا المعلومات والقيام ببعض الإجراءات البديلة حولها.
	كما تضمنت إجراءات التدقيق القيام بمجموعة من الإجراءات التحليلية و التفصيلية وهي على النحو الآتي:
	- مجموعة من الدراسات التحليلية حول الإيرادات وكمية الطاقة المباعة ومقارنتها مع كميات الطاقة المشتراة.
	- إعادة احتساب الإيرادات لعينة من الفواتير.
	- دراسة قيود الإيرادات الغير آلية للتحقق من صحة التسجيل ودقة واكتمال والاعتراف بالإيراد في الفترة الصحيحة، حيث تضمنت هذه الدراسات التحقق من الوثائق الثبوتية وإعادة الاحتساب للإيرادات المتعلقة بها.
	- تقييم مدى كفاية الإفصاحات التي قامت الإدارة بإدراجها في البيانات المالية الموحدة.

تقرير مدقق الحسابات المستقل

الى السادة الهيئة العامة المحترمين
شركة الكهرباء الأردنية
(شركة مساهمة عامة)
عمان - المملكة الأردنية الهاشمية
للسنة المنتهية في ٣١ كانون الأول ٢٠٢٢

٢- موجودات البنية التحتية - المحولات الكهربائية

وصف أمر التدقيق الهام	كيف تم معالجة أمر التدقيق الهام في تدقيقنا
تمتلك المجموعة محولات كهربائية من ضمن موجودات البنية التحتية وموجودات ثابتة أخرى بمبلغ ٧٧ مليون دينار أردني كما في ٣١ كانون الأول ٢٠٢١ (٧٤ مليون دينار أردني كما في ٣١ كانون الأول ٢٠٢١)، كون هذه الموجودات منتشرة في أماكن متفرقة في منطقة الرخصة، إضافة إلى ارتفاع كلفة كل أصل على حدة، تم اعتبار وجود هذه الأصول في تاريخ البيانات المالية الموحدة كإمر هام للتدقيق.	تتضمن إجراءات التدقيق تقييم إجراءات الرقابة الداخلية حول هذه الأصول للتأكد من وجودها ومراقبتها وفعاليتها لتنفيذ المهام المطلوبة منها. كما تضمنت إجراءات التدقيق القيام بمجموعة من الإجراءات التفصيلية وهي على النحو الآتي: - القيام بإجراء جرد لعينة من المحولات الكهربائية والتي تم تحديدها من الكشف التحليلي للمحولات الكهربائية المزود من أقسام الشركة ذات العلاقة بعد مطابقتها مع السجلات المحاسبية. - دراسة عينة من القيود المحاسبية المتعلقة بالإضافات والإستبعادات الحاصلة على المحولات الكهربائية ومطابقتها مع المعززات المستندية للتحقق من صحة التسجيل والاعتراف بها في الفترة الصحيحة وكفاية الإفصاحات المتعلقة بها في البيانات المالية الموحدة وفقاً لمتطلبات المعايير الدولية للتقارير المالية.
إن السياسات المحاسبية والمعلومات المتعلقة بها موضحة في الإيضاحات أرقام ٣ و ٦ حول البيانات المالية الموحدة.	

معلومات أخرى

إن الإدارة مسؤولة عن المعلومات الأخرى تتكون المعلومات الأخرى من المعلومات الواردة في التقرير السنوي باستثناء البيانات المالية الموحدة وتقرير مدقق الحسابات المستقل حولها، إننا نتوقع أن يتم تزويدنا بالتقرير السنوي بتاريخ لاحق لتاريخ تقريرنا.

لا يشمل رأينا حول البيانات المالية الموحدة المعلومات الأخرى وبالتالي، فإننا لا نبدي أي نوع من التأكيد حولها.

من خلال قيامنا بتدقيق البيانات المالية الموحدة، إن مسؤوليتنا هي قراءة المعلومات الأخرى، بحيث نأخذ بالاعتبار فيما إذا كانت المعلومات الأخرى غير منسجمة بشكل جوهري مع البيانات المالية الموحدة أو المعلومات التي تم التوصل إليها من خلال تدقيقنا. في حال تبين لنا وجود أخطاء جوهريّة في هذه المعلومات فإن ذلك يتطلب الإبلاغ عن تلك المعلومة، لم يتم تزويدنا بالتقرير السنوي للمجموعة أو أية معلومات أخرى بما يتعلق بهذه الفقره حتى تاريخ إعداد هذا التقرير.

مسؤولية الإدارة والمكلفين بالحوكمة عن البيانات المالية الموحدة

إن الإدارة مسؤولة عن إعداد هذه البيانات المالية الموحدة وعرضها بصورة عادلة وفقاً للمعايير الدولية للتقارير المالية ومسؤولة عن إعداد نظام رقابة داخلي الذي تعتبره الإدارة ضرورياً لغرض إعداد وعرض البيانات المالية الموحدة، خالية من أخطاء جوهريّة، سواء كانت ناشئة عن احتيال أو عن خطأ.

إن الإدارة مسؤولة عن تقييم قدرة المجموعة على الاستمرار والافصاح عن الأمور ذات العلاقة بالاستمرارية واستخدام أساس الاستمرارية في المحاسبة، باستثناء إذا كانت هناك نية لدى الإدارة لتصفية المجموعة أو إيقاف أعمالها أو عدم وجود بديل واقعي سوى القيام بذلك.

إن المكلفين بالحوكمة، أي اللجنة المالية ولجنة الحوكمة المنبثقين عن مجلس الإدارة، مسؤولين عن الإشراف على إجراءات إعداد البيانات المالية الموحدة.

تقرير مدقق الحسابات المستقل

الى السادة الهيئة العامة المحترمين
شركة الكهرباء الأردنية
(شركة مساهمة عامة)
عمان - المملكة الأردنية الهاشمية
للسنة المنتهية في ٣١ كانون الأول ٢٠٢٢

مسؤولية المدقق حول تدقيق البيانات المالية الموحدة

ان اهدافنا هي الحصول على تأكيد معقول فيما إذا كانت البيانات المالية الموحدة ككل خالية من الأخطاء الجوهرية، سواء كانت ناشئة عن الاحتيال أو الخطأ، وإصدار تقريرنا والذي يتضمن رأينا حول البيانات المالية الموحدة.

التأكيد المعقول هو مستوى عال من التأكيد، ولكنه ليس ضماناً بأن إجراءات التدقيق التي تم القيام بها وفقاً للمعايير الدولية للتدقيق ستمكّننا بشكل دائم من اكتشاف جميع الأخطاء الجوهرية، ان وجدت.

هنالك اخطاء يمكن أن تنشأ من الاحتيال أو الخطأ، وتعتبر جوهرية إذا كانت بشكل فردي أو إجمالي من الممكن أن تؤثر بشكل معقول على القرارات الاقتصادية المتخذة على اساس البيانات المالية الموحدة.

كجزء من عملية التدقيق وفقاً للمعايير الدولية للتدقيق، نقوم بممارسة الحكم المهني والمحافظة على تطبيق مبدأ الشك المهني خلال عملية التدقيق، بالإضافة الى:

- تحديد وتقييم مخاطر الأخطاء الجوهرية في البيانات المالية الموحدة، سواء كانت ناشئة عن احتيال أو خطأ، وكذلك تصميم وتنفيذ إجراءات التدقيق لتلك المخاطر، والحصول على أدلة تدقيق كافية ومناسبة لتوفر أساساً لرأينا. ان خطر عدم اكتشاف الأخطاء الجوهرية الناتجة عن الاحتيال أعلى من الخطر الناتج عن الخطأ، حيث ان الاحتيال قد يشتمل على التواطؤ أو التزوير أو الحذف المتعمد أو التحريفات أو تجاوز لأنظمة الرقابة الداخلية.
- الحصول على فهم لأنظمة الرقابة الداخلية ذات الصلة بأعمال التدقيق لغايات تصميم إجراءات تدقيق مناسبة حسب الظروف، وليس لغرض إبداء رأي حول فعالية انظمة الرقابة الداخلية في المجموعة.
- تقييم ملائمة السياسات المحاسبية المتبعة ومدى معقولية التقديرات المحاسبية والإيضاحات ذات العلاقة المعدة من قبل الإدارة.
- الاستنتاج بناء على أدلة التدقيق التي تم الحصول عليها حول ملائمة استخدام الإدارة لأساس الاستمرارية في المحاسبة، وفيما إذا كان هنالك وجود لعدم تيقن جوهري يتعلق بأحداث أو ظروف يمكن أن تثير شكاً جوهرياً حول قدرة المجموعة على الاستمرار. إذا استنتجنا عدم وجود تيقن جوهري، فإن ذلك يتطلب منا ان نلفت الانتباه في تقرير التدقيق إلى الإيضاحات ذات العلاقة في البيانات المالية الموحدة، وإذا كان الإفصاح عن هذه المعلومات غير كافٍ، فإننا سوف نقوم بتعديل رأينا. ان استنتاجاتنا تعتمد على أدلة التدقيق التي تم الحصول عليها حتى تاريخ تقرير التدقيق. ومع ذلك، فإنه من الممكن أن تسبب أحداث أو ظروف مستقبلية في الحد من قدرة المجموعة على الاستمرار.
- تقييم العرض العام لشكل ومحتوى البيانات المالية الموحدة بما فيها الإيضاحات وفيما إذا كانت البيانات المالية الموحدة تمثل المعاملات والأحداث بشكل يحقق العرض العادل.
- الحصول على أدلة تدقيق كافية ومناسبة فيما يتعلق بالبيانات المالية الموحدة من الكيانات أو الأنشطة التجارية داخل المجموعة لإبداء الرأي حول البيانات المالية الموحدة. إننا مسؤولون عن التوجيه والإشراف وتنفيذ التدقيق على صعيد المجموعة ونبقى المسؤولون الوحيدون عن رأينا.

لقد قمنا بالتواصل مع لجنة التدقيق في المجموعة فيما يتعلق بنطاق وتوقيت التدقيق وملاحظات التدقيق الهامة، بما في ذلك أية نقاط ضعف هامة في نظام الرقابة الداخلية التي تم تحديدها خلال تدقيقنا.

كما قمنا بتزويد لجنة التدقيق بتصريح حول التزامنا بمتطلبات السلوك المهني المتعلقة بالاستقلالية، وإبلاغهم عن جميع العلاقات والأمور الأخرى التي من الممكن أن تؤثر على استقلاليتنا وكذلك الإجراءات الوقائية ان وجدت.

تحديد الأمور الأكثر أهمية في تدقيق البيانات المالية الموحدة للسنة الحالية وهي بالتالي أمور التدقيق الهامة. حيث نقوم بوصف هذه الأمور في تقرير التدقيق إلا إذا كان هنالك قانون أو تشريع يحول دون الإفصاح عن ذلك الأمر أو في حالات نادرة جداً والتي نقرر بها عدم الإفصاح عن ذلك الأمر في تقريرنا، لوجود اثار سلبية متوقع ان تفوق المنفعة العامة من تلك الإفصاحات.

تقرير مدقق الحسابات المستقل

الى السادة الهيئة العامة المحترمين
شركة الكهرباء الأردنية
(شركة مساهمة عامة)
عمان - المملكة الأردنية الهاشمية
للسنة المنتهية في ٣١ كانون الأول ٢٠٢٢

تقرير حول المتطلبات القانونية الأخرى

تحتفظ المجموعة بسجلات محاسبية منظمة بصورة أصولية، وتتفق من كافة النواحي الجوهرية مع البيانات المالية الموحدة المرفقة ونوصي الهيئة العامة بالمصادقة عليها بعد الأخذ بعين الاعتبار أساس الرأي المتحفظ أعلاه.

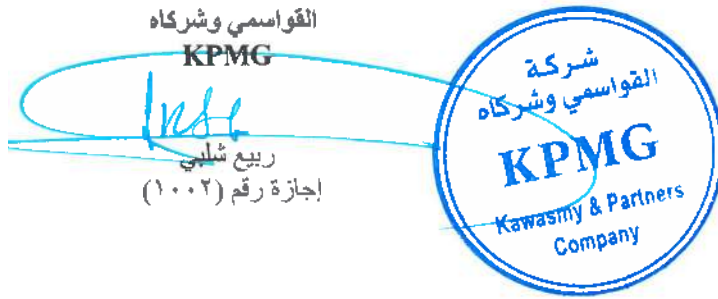

عمان - المملكة الأردنية الهاشمية
٣٠ آذار ٢٠٢٣

شركة الكهرباء الأردنية
وشركتها التابعة (المجموعة)
(شركة مساهمة عامة محدودة)
عمان - المملكة الأردنية الهاشمية
بيان المركز المالي الموحد

كما في ٣١ كانون الأول		بالدينار الأردني	
٢٠٢١	٢٠٢٢	إيضاح	
٣٩٢,١٦٨,٣٠٠	٤١٠,٦٩١,٩٦٧	٦	الموجودات
٢٨,٠٠٦,٩٢٩	٢٥,٨٢٨,١٨٠	٧	موجودات البنية التحتية وموجودات ثابتة أخرى
٦,٩٧٣,٨٩١	٦,٠١٧,٧٤٥		موجودات غير ملموسة
١,٠٩٩,٠٢٠	١,١١٣,٣٩٩	٨	مشاركات تحت التنفيذ
٩,٧٠٠,٢٢١	١١,٦٣٣,٩٠١	١٣	إستثمار في شركة حليفة
١١,١٥٣,٨٠٠	١١,٧٣٨,٦٣٧	١٣	إستثمار في مشروع مشترك
٩٣,٢١٨	١٤,٩٨٤,٩٢٢	١٣	موجودات ضريبية مؤجلة
-	٤,٢٦٧,٧٣٤	١٣	حق استخدام أصول
٤٤٩,١٩٥,٣٧٩	٤٨٦,٢٧٦,٤٨٥	١٣	المطلوب من صناديق الموظفين
٢,٣٤٣,٨٠٨	١,٩٣٥,٣١١	١٠	مجموع الموجودات غير المتداولة
٢,٨٧٢,٥٦١	٤,٣١٣,٥١٠	١١	مخزون
٢,١٢٩,٥٢٥	١,٩٩٠,٣٣٣	١١	موجودات مالية بالقيمة العادلة من خلال الربح أو الخسارة
٥٥٧,٥٣٨,٠٠٧	٤٩٧,٣١٩,٨٠٩	١٤	ذمة مدينة من طرف ذو علاقة - قصيرة الأجل
٣٤,٢٥٧,٣٩١	٣٠,١١٢,٩٠٠	١٥	ذمم مشتركين
٢,٦٨٧,٦٢١	٣,٢١٣,١٣٥	١٦	مدينون
٤,١٧٧,٩٣٢	٣,٧٢١,٤٧٧	١٧	أرصدة مدينة أخرى
٦٠٦,٠٠٦,٨٤٥	٥٤٢,٦٠٦,٤٧٥		النقد لدى البنوك
١,٠٥٥,٢٠٢,٢٢٤	١,٠٢٨,٨٨٢,٩٦٠		مجموع الموجودات المتداولة
١٦٣,٣٦٨,٤٥٤	١٦٣,١٦٢,٨٥٦	٣٨	مجموع الموجودات
١٨,٧٧٠,٤٩٠	٢٠,٢٠٩,٥٠٧	٣٨	حسابات متقابلة
			موجودات مساهمات المشتركين
			موجودات فلس الريف
			المطلوبات وحقوق الملكية
			حقوق الملكية
٨٨,٢٣٢,١٥٨	٨٨,٢٣٢,١٥٨	١	رأس المال المدفوع
٢٥,٠٠٠,٠٠٠	٢٥,٠٠٠,٠٠٠	١٨	احتياطي إجباري
(٣,٠٨٨,٩١٣)	(٢,٦٣٢,٨٢٢)		الاحتياطيات
٢٢,٤٠٤,٤٦٣	٢٩,٥٢٣,٩٨٠		أرباح منورة
١٣٢,٥٤٧,٧٠٨	١٤٠,١٢٣,٣١٦		إجمالي حقوق الملكية
-	١٣,٦٨٥,٩٦٩	٢٦-ب	المطلوبات
٢٥,١٢١,٨٣٥	٢٢,٢٨٩,٩٣٧	٧	التزام عقد إجبار - طويلة الأجل
١٢٢,٣٨٠,٠٠٠	٩٥,٥٥٠,٣٣١	٢٠	التزامات الرخصة/ الحكومة - طويلة الأجل
١٠,٠٨٢,٨٧٢	١٠,٠٨٢,٨٧٢	٢٤	قروض تستحق الدفع لأكثر من عام
٢٥,٣٥٠,١٩٢	٢٢,٥٥٠,١٩٢	٢٢	دائنون
٢٠,٥٥٧,٨٥٤	١٦,٥٣٦,١٣٥	٢٢	مخصص تعويض نهاية الخدمة
٢٠٣,٤٩٢,٧٥٣	١٨٠,٦٩٥,٤٣٦	٢٢-ب	المطلوب الى صناديق الموظفين
٢٢٥,٤٣٠,٩٣٩	٢٥٦,٢٣٠,٨٠٩	٢٤	مجموع المطلوبات غير المتداولة
١٠٢,٦٣٦	٧٢٦,٥٧٥	٢٤	دائنون
٢٥,١٦٥,٠٠٠	٢٧,٤٥٥,٦٦٨	٢٠	ذمة دائنة لطرف ذو علاقة
٥,٠٠٠,٠٠٠	٥,٠٠٠,٠٠٠	٢٠	قروض تستحق الدفع خلال عام
٦,٦٢١,٠٩٧	٧,٩٣٣,٣١٥	٧	التزامات الرخصة/ الحكومة - قصيرة الأجل
١٩,٩٥٨,٧٣٥	١٩,٥٠٧,٦٦٤	٩	مخصص ضريبة الدخل
٦٧,٤٥٦	٢,٤٨٦,١٨٥	٢٥	أرصدة دائنة أخرى
١٣٦,٣٨٣,٧٩٨	١٤٣,١٥٥,٤٧٤	٢٦-ب	التزام عقد إجبار - قصيرة الأجل
١٠٢,٥٩٢,٠٢٥	٧٠,٩٠٣,٦٠٩	٢١	تأمينات المشتركين
١٩٧,٨٤٠,٠٧٧	١٧٤,٦٦٤,٩٠٩	٢٠	قروض تمويل مبيعات
٧١٩,١٦١,٧٦٣	٧٠٨,٠٦٤,٢٠٨	١٧	بنوك دائنة
٩٢٢,٦٥٤,٥١٦	٨٨٨,٧٥٩,٦٤٤		مجموع المطلوبات المتداولة
١,٠٥٥,٢٠٢,٢٢٤	١,٠٢٨,٨٨٢,٩٦٠		مجموع المطلوبات
١٦٣,٣٦٨,٤٥٤	١٦٣,١٦٢,٨٥٦	٣٨	مجموع حقوق الملكية والمطلوبات
١٨,٧٧٠,٤٩٠	٢٠,٢٠٩,٥٠٧	٣٨	حسابات متقابلة
			مطلوبات مساهمات المشتركين
			مطلوبات فلس الريف

- تعتبر الإيضاحات في الصفحات المرفقة من صفحة (١٠٢) إلى (١٤٤) جزءاً لا يتجزأ من هذه البيانات المالية الموحدة وتقرأ معها ومع تقرير مدقق الحسابات المستقل.
- تمت الموافقة على البيانات المالية الموحدة من صفحة (٩٨) الى (١٠١) من قبل مجلس الإدارة بتاريخ ٢٩ آذار ٢٠٢٣ وتم اعتمادها من قبل:

رئيس مجلس الإدارة

المدير العام

نائب المدير العام / المدير المالي

شركة الكهرباء الأردنية
وشركتها التابعة (المجموعة)
(شركة مساهمة عامة محدودة)
عمان - المملكة الأردنية الهاشمية
بيان الربح أو الخسارة والدخل الشامل الآخر الموحد

بالدينار الأردني		إيضاح	للسنة المنتهية في ٣١ كانون الأول
٢٠٢٢	٢٠٢١		
٢٧	٩٦١,٩٦٩,٩٢٠	٨٩٩,٧٧١,٥٩٣	إيرادات الطاقة المباعة
٢٨	(٧٩٨,٥٠٥,٣٤٥)	(٧٥١,٢٧٢,٨٥٦)	الطاقة المشتراة
	١٦٣,٤٦٤,٥٧٥	١٤٨,٤٩٨,٧٣٧	مجموع ربح بيع الطاقة
٢٩	٨,٨٥٦,٠٤٢	٧,٣٧٢,٧٢٣	إيرادات / مصاريف الأنشطة الأساسية الأخرى
١٥ و ٤	(١٢,٠٠٠,٠٠٠)	(٦,٧٠٠,٠٠٠)	خسائر انتمانية متوقعة
٣٠	(٩٠,١٨٠,٠٩١)	(٨٩,٢١٤,١٧٤)	مصاريف التشغيل والإدارية وخدمات المشتركين
	(٢٧,١٧٠,٤٢٢)	(٢٦,٥٨٨,٠٤٩)	الاستهلاكات
	(٩١,٥٠٤)	(١١٤,٧٧٢)	استهلاك مواد بالمستودعات
٣٤	٧,٥٥٣,١٦٠	٨,٧٤٣,٣٢٩	إيرادات فوائد التأخير
٢٦ و ٧	(٥,١٥١,١٥٣)	(٢,٥٦٣,٦٦٢)	إطفاءات
٣٣	(٢٧,٧٢٦,٨٠٥)	(٣٠,١٢٢,٨٨٣)	مصاريف تمويل
٣٥	(٥,٠٨٩,٦١٢)	(٣,٢١٣,٢٨٨)	مصاريف فوائد تأخير تسديد الطاقة
	(١٥١,٠٠٠,٣٨٥)	(١٤٢,٤٠٠,٧٧٦)	مجموع الإيرادات والمصاريف من الأنشطة الأساسية الأخرى
	١٢,٤٦٤,١٩٠	٦,٠٩٧,٩٦١	الربح من النشاط الأساسي
٣١	١١,٩٩٤,٤٦٩	٩,٥٦٥,١٩٧	صافي إيرادات الأنشطة غير الأساسية
٣٢	(١,٣٨٢,١٠٨)	(١,٢٩٦,٢٢٩)	مصاريف الأنشطة غير الأساسية
	١٠,٦١٢,٣٦١	٨,٢٦٨,٩٦٨	الربح من النشاط غير الأساسي
	٢٣,٠٧٦,٥٥١	١٤,٣٦٦,٩٢٩	الربح للسنة قبل ضريبة الدخل
٩	(٨,٠١٦,١٤٠)	(٤,٢٨٨,٧١٣)	مصرف ضريبة الدخل / الوفر الضريبي
	١٥,٠٦٠,٤١١	١٠,٠٧٨,٢١٦	الربح للسنة
			بنود الدخل الشامل الآخر
٢٢	٤٥٦,٠٩١	١,١٠٢,٧٠١	أرباح (خسائر) اكتوارية - مخصص تعويض نهاية الخدمة
	١٥,٥١٦,٥٠٢	١١,١٨٠,٩١٧	إجمالي الدخل الشامل للسنة
٣٦	٠,١٧	٠,١١	حصة السهم الأساسية والمخفضة من الربح للسنة

- تعتبر الايضاحات في الصفحات المرفقة من صفحة (١٠٢) إلى (١٤٤) جزءاً لا يتجزأ من هذه البيانات المالية الموحدة وتقرأ معها ومع تقرير مدقق الحسابات المستقل.

- تمت الموافقة على البيانات المالية من صفحة (٩٨) الى (١٠١) من قبل مجلس الإدارة بتاريخ ٢٩ آذار ٢٠٢٣ وتم اعتمادها من قبل:

رئيس مجلس الإدارة

المدير العام

نائب المدير العام / المدير المالي

شركة الكو باء الأردنية
وشركتها التابعة (المجموعة)
(شركة مساهمة عامة محدودة)
عمان – المملكة الأردنية الهاشمية

بيان التغيرات في حقوق الملكية الموحدة

بالدينار الأردني	رأس المال الممنوع	احتياطي اجمالي	مخصص تعويض نهائية الخدمة - القسم الاكثري	أرباح مدوّرة*	إجمالي حقوق الملكية
للسنة المنتهية في ٣١ كانون الأول ٢٠٢٢					
الرصيد كما في ١ كانون الثاني ٢٠٢٢	٨٨,٢٣٢,١٥٨	٢٥,٠٠٠,٠٠٠	(٣,٠٨٨,٩١٣)	٢٢,٤٠٤,٤٦٣	١٣٢,٥٤٧,٧٠٨
إجمالي الدخل الشامل للسنة	-	-	٤٥٦,٠٩١	١٥,٠٦٠,٤١١	١٥,٥١٦,٥٠٢
توزيعات أرباح - إيضاح (١٩)	-	-	-	(٧,٩٤٠,٨٩٤)	(٧,٩٤٠,٨٩٤)
الرصيد كما في ٣١ كانون الأول ٢٠٢٢	٨٨,٢٣٢,١٥٨	٢٥,٠٠٠,٠٠٠	(٢,٦٣٢,٨٢٢)	٢٩,٥٢٣,٩٨٠	١٤٠,١٢٣,٣١٦
للسنة المنتهية في ٣١ كانون الأول ٢٠٢١					
الرصيد كما في ١ كانون الثاني ٢٠٢١	٨٦,٠٨٠,١٥٤	٢٤,٢٤٣,٢٢٧	(٤,١٩١,٦١٤)	١٩,٥٣٩,٠٣٢	١٢٥,٦٧٠,٧٩٩
إجمالي الدخل الشامل للسنة	-	-	١,١٠٢,٧٠١	١٠,٠٧٨,٢١٦	١١,١٨٠,٩١٧
توزيعات أرباح - إيضاح (١٩)	٢,١٥٢,٠٠٤	-	-	(٦,٤٥٦,٠١٢)	(٤,٣٠٤,٠٠٨)
المحول الى احتياطي اجباري	-	٧٥٦,٧٧٣	-	(٧٥٦,٧٧٣)	-
الرصيد كما في ٣١ كانون الأول ٢٠٢١	٨٨,٢٣٢,١٥٨	٢٥,٠٠٠,٠٠٠	(٣,٠٨٨,٩١٣)	٢٢,٤٠٤,٤٦٣	١٣٢,٥٤٧,٧٠٨

* تتضمن الأرباح المدوّرة موجودات ضريبية موجلة بمبلغ ٢٣٧,٦٣٨ دينار ١١,٧٣٨,٦٣٧ دينار ٣١ كانون الأول ٢٠٢٢ (٢٠٢١) مقيد التصرف بها وفقاً لتعليمات هيئة الأوراق المالية، كما تتضمن الأرباح المدوّرة أرباح تقييم موجودات مالية بالقيمة العادلة من خلال الربح أو الخسارة بمبلغ ١,٣٤٣,٧٣٠ دينار أرزني كما في ٣١ كانون الأول ٢٠٢٢ مقيد التصرف بها وفقاً لتعليمات هيئة الأوراق المالية.

تعتبر الإيضاحات في الصفحات المرفقة من صفحة (١٠٧) إلى (١٠٤) جزءاً لا يتجزأ من هذه البيانات المالية الموحدة وتقرأ معها ومع تقرير مدقق الحسابات المستقل.

شركة الكهرباء الأردنية
وشركتها التابعة (المجموعة)
(شركة مساهمة عامة محدودة)
عمان - المملكة الأردنية الهاشمية
بيان التدفقات النقدية الموحد

للسنة المنتهية في ٣١ كانون الأول		إيضاح	بالدينار الأردني
٢٠٢١	٢٠٢٢		
١٤,٣٦٦,٩٢٩	٢٣,٠٧٦,٥٥١		الأنشطة التشغيلية
٢٩,٥٠٧,٥٣١	٣٢,٧٥٢,١٣٥	٢٦,٧٤٦	الربح للسنة قبل ضريبة الدخل
٦٠,٧١١	(١٤,٣٧٩)	٨	تعديلات:
٤٠٩,٨٩٧	(١,٩٣٣,٦٨٠)	١٣	استهلاكات واطفاءات
(١,٢٥٣,٧٩٢)	(١,٤٩٦,٠٦٢)	٣١	حصة الشركة من نتائج أعمال شركة حليفة
٦,٧٢٧,٠٧٨	٥,٢٧٩,٥١٥	٢٢	حصة الشركة من نتائج أعمال المشروع المشترك
٦,٧٠٠,٠٠٠	١٢,٠٠٠,٠٠٠	١٥,١٤٤	(أرباح) خسائر تقييم موجودات مالية بالقيمة العادلة من خلال الربح أو الخسارة
٣٠,١٢٢,٨٨٣	٢٧,٧٢٦,٨٠٥	٣٣	مخصص تعويض نهاية الخدمة
(٨,٧٤٣,٣٢٩)	(٧,٥٥٣,١٦٠)	٣٤	مخصص خسائر انتمائية متوقعة
٣,٢١٣,٢٨٨	٥,٠٨٩,٦١٢	٣٥	مصاريف تمويل
(١٢١,٣٥٩)	(٨٤,١٨٤)		إيرادات فوائد التأخير
١,٠٠٠,٠٠٠	٥٠٠,٠٠٠		مصاريف فوائد تأخير تسديد الطاقة
٥٠٠,٠٠٠	٢٥٠,٠٠٠		أرباح بيع بنية تحتية وخردة
٨٢,٤٨٩,٨٣٧	٩٥,٥٩٣,١٥٣		مصرفوف لمخصص قضايا
			مصرفوف لمخصص بضاعة راكدة
			التغير في بنود رأس المال العامل:
(١,٣٠٢,٩٣٤)	٤٠٨,٤٩٧		مخزون
(٢٥,٠٥٤,٧٩٤)	(٨٠,٢٦٠,٣١٦)		ذمم مشتركين
(٦,٧٠٣,٠٥٦)	(٨,٢٧٣,٨٣٢)		مدينون
(٢٠٤,٣٣٠)	(٥٢٥,٥١٤)		أرصدة مدينة أخرى
٢,٨٠٣,٧٧٣	١٣٩,١٩٢		ذمة مدينة من طرف ذو علاقة
٢٢,٤٠٧,٠٩٤	١٧١,٦٩٦,٧٠٧		دائنون
٦,١٣٤,٥٤٨	٦,٧٧١,٦٧٦		تأمينات مشتركين
٩,٧٦٠	٦٢٣,٩٣٩		ذمة دائنة لطرف ذو علاقة
٥,٧٢٦,٢٤٥	٣٣,٣١٣		أرصدة دائنة أخرى
٩٤٢,١٥٧	(٨,٢٨٩,٤٥٣)		التزامات صناديق الموظفين
٨٧,٢٤٨,٣٠٠	١٧٧,٩١٧,٣٦٢		صافي التدفقات النقدية من الأنشطة التشغيلية قبل ضريبة الدخل المدفوعة
(٤,٤١٨,٢٦٢)	(٧,٢٨٨,٧٥٩)	٩	ومخصص تعويض نهاية الخدمة المدفوع
(٣,٥٧٩,٦١٤)	(٧,٦٢٣,٤٢٤)	٢٢	ضريبة دخل مدفوعة
٧٩,٢٥٠,٤٢٤	١٦٣,٠٠٥,١٧٩		المدفوع من مخصص تعويض نهاية الخدمة
			الأنشطة الاستثمارية
(٤١,٥٦١,٦٧٥)	(٤٥,١٦٨,٥٠٣)	٦	صافي التدفقات النقدية من الأنشطة التشغيلية
(٨٣٣,٥٤٩)	(٤٧٤,٣٢٩)	٧	إضافات مستلكات ومعدات ومشاريع تحت التنفيذ
-	(٩٤٤,٢٢١)		المدفوع على شراء موجودات غير ملموسة
-	٩٩٩,٣٣٤		المدفوع لشراء موجودات مالية بالقيمة العادلة من خلال الأرباح والخسائر
٣٥٣,٧٦٥	٨٤,١٨٤		المحصل من بيع موجودات مالية بالقيمة العادلة من خلال الأرباح والخسائر
(٤٢,٠٤١,٤٥٩)	(٤٥,٥٠٣,٥٣٥)		المتحصل من بيع مستلكات ومعدات
			صافي الاستخدامات النقدية في الأنشطة الاستثمارية
١٢,٩٥٢,٦٣٥	(٥٦,٢٢٧,٤١٧)		الأنشطة التمويلية
(٤,٣٠٤,٠٠٨)	(٧,٩٤٠,٨٩٤)	١٩	قروض دائنة وقروض تمويل مبيعات
(٢٨,٥٨٠,٦٨٢)	(٢٣,٠٦١,٤٦٧)		أرباح موزعة
(٥,٠٠٠,٠٠٠)	(٥,٠٠٠,٠٠٠)		مصاريف تمويل مدفوعة
(٦٩,٢٠٠)	(٢,٥٥٣,١٥٣)	٢٦	المدفوع من التزامات الرخصة / الحكومة
(٢٥,٠٠١,٢٥٥)	(٩٤,٧٨٢,٩٣١)		المدفوع من التزامات عقود ايجار
١٢,٢٠٧,٧١٠	٢٢,٧١٨,٧١٣		صافي الاستخدامات النقدية في الأنشطة التمويلية
(٢٠,٥٨٦,٨٥٥)	(١٩٣,٦٦٢,١٤٥)		صافي التغير في النقد وما في حكمه
(١٩٣,٦٦٢,١٤٥)	(١٧٠,٩٤٣,٤٣٢)	١٧	النقد وما في حكمه في بداية السنة
			النقد وما في حكمه في نهاية السنة لأغراض التدفقات النقدية

تعتبر الايضاحات في الصفحات المرفقة من (١٠٢) إلى (١٤٤) جزءاً لا يتجزأ من هذه البيانات المالية الموحدة وتقرأ مع تقرير مدقق الحسابات المستقل.

شركة الكهرباء الأردنية
وشركتها التابعة (المجموعة)
(شركة مساهمة عامة محدودة)
عمان - المملكة الأردنية الهاشمية

إيضاحات حول البيانات المالية الموحدة للسنة المنتهية ٣١ كانون الأول ٢٠٢٢

(١) عام

تأسست شركة الكهرباء الأردنية كشركة مساهمة عامة محدودة بتاريخ ١ كانون الثاني ١٩٣٨ تحت رقم (٢) برأسمال ٢,٥٠٠ جنية وتم زيادته على عدة مراحل ليصبح ٨٨,٢٣٢,١٥٨ دينار أردني حيث كانت آخر زيادة لرأس المال بتاريخ ٢٩ نيسان ٢٠٢١ عن طريق رسملة ٢,١٥٢,٠٠٤ دينار أردني من الأرباح المدورة. وقد تم استكمال كافة الاجراءات القانونية المتعلقة بالزيادة بتاريخ ٣٠ حزيران ٢٠٢١. هذا وقد أقرت الهيئة العامة للشركة في اجتماعها غير العادي المنعقد بتاريخ ٦ تموز ٢٠٢٠ على زيادة رأس المال المصرح به ليصبح ١٠٠ مليون دينار أردني.

- خلال العام ١٩٦٢ وقعت الشركة اتفاقية امتياز لمدة (٥٠) سنة مع الحكومة الاردنية لتوزيع الكهرباء لمنطقة الامتياز والتي تشمل مدن عمان والزرقاء ومادبا والسلط. انتهت فترة امتياز الشركة بتاريخ ٢٢ تشرين الثاني ٢٠١٢ والتي تم تمديدتها بواسطة رخص مؤقتة حتى تاريخ ٢٢ أيار ٢٠١٤. وبتاريخ ٢٣ أيار ٢٠١٤، حصلت الشركة على ترخيص لتوزيع الكهرباء بدلا من الامتياز مثل باقي شركات التوزيع الأخرى في الأردن لمدة ٢٠ عاما بعد الوصول الى تسوية نهائية مع الحكومة الأردنية.
- إن غايات الشركة تنحصر في تحويل الطاقة الكهربائية ونقلها وتوزيعها وشرائها وبيعها بحيث تؤمن احتياجات جميع المستهلكين في منطقة الترخيص واية منطقة اخرى يشملها توسيع منطقة الترخيص.
- إن موقع المركز الرئيسي للشركة هو شارع مكة - عمان - المملكة الأردنية الهاشمية.
- تمت الموافقة على البيانات المالية الموحدة من قبل مجلس الادارة بتاريخ ٢٩ آذار ٢٠٢٣ وهي خاضعة لموافقة الهيئة العامة للشركة.

(٢) أسس إعداد البيانات المالية الموحدة

أ- بيان الالتزام

- تم إعداد البيانات المالية الموحدة وفقاً للمعايير الدولية للتقارير المالية.

ب- أسس توحيد البيانات المالية

- تتضمن البيانات المالية الموحدة لشركة الكهرباء الأردنية (الشركة الأم) والشركة التابعة لها والتي تخضع لسيطرتها، الشركة التابعة هي تلك الشركة التي تسيطر عليها المجموعة، تسيطر المجموعة على شركة أخرى عندما تكون لديها الحق في عوائد متغيرة من مشاركتها مع المجموعة ولديها القدرة على التأثير على تلك العوائد من خلال السيطرة على الشركة. يتم تضمين البيانات المالية للشركة التابعة في البيانات المالية الموحدة من التاريخ الذي بدء منه السيطرة حتى تاريخ فقدان السيطرة عليها.

يتم إعداد البيانات المالية للشركة التابعة لنفس السنة المالية للمجموعة وباستخدام نفس السياسات المحاسبية المتبعة في المجموعة، إذا كانت الشركة التابعة تتبع سياسات محاسبية تختلف عن تلك المتبعة في المجموعة فيتم إجراء التعديلات اللازمة على البيانات المالية للشركة التابعة لتتطابق مع السياسات المحاسبية المتبعة في المجموعة.

يتم توحيد نتائج عمليات الشركة التابعة في بيان الربح أو الخسارة الموحد من تاريخ تملكها وهو تاريخ الذي يجري منه فعليا انتقال سيطرة المجموعة على الشركة التابعة، ويتم توحيد نتائج عمليات الشركة التابعة التي تم التخلص منها في بيان الربح أو الخسارة الموحد حتى تاريخ التخلص وهو التاريخ الذي تفقد المجموعة فيه السيطرة على الشركة التابعة. ويتم استبعاد جميع الأصول والمطلوبات وحقوق الملكية والدخل والمصاريف المتعلقة بالمعاملات والأرصدة فيما بين الشركة والمنشآت التابعة عند التوحيد.

شركة الكهرباء الأردنية
وشركتها التابعة (المجموعة)
(شركة مساهمة عامة محدودة)
عمان - المملكة الأردنية الهاشمية

إيضاحات حول البيانات المالية الموحدة للسنة المنتهية ٣١ كانون الأول ٢٠٢٢

تمتلك المجموعة كما في ٣١ كانون الأول ٢٠٢٢ الشركة التابعة التالية:

اسم الشركة	رأس المال المصرح به	رأس المال المدفوع	نسبة ملكية الشركة	النشاط الرئيسي	مكان عملها
بوابة البرق للحوسبة السحابية	٢٥٠,٠٠٠	٢٥٠,٠٠٠	٪١٠٠	تقديم تكنولوجيا خدمات تسهيل تسديد الفواتير والمطالبات بالوسائل الالكترونية و غايات أخرى	عمان - الاردن

يبين الجدول التالي المركز المالي والأداء المالي للشركة التابعة:

بالدينار الأردني	مجموع الموجودات	مجموع المطلوبات	مجموع الإيرادات	الربح للسنة
٣١ كانون الأول ٢٠٢٢	٧٨٤,٧٨٣	٥٣٢,٦٧٨	٩٢٥,٩٨٥	٦,٠٩٩
٣١ كانون الأول ٢٠٢١	٧٩٨,٣٢٤	٥٥٥,٩٥٢	١,٠٩١,٨٥٤	٨,٨٣٤

تقوم المجموعة بالاعتراف بتوحيد الاعمال باستخدام طريقة الاندماج وذلك عندما تنتقل السيطرة الى المجموعة ويتم قياس المنافع المنقولة من عملية الاندماج بالقيمة العادلة، ويتم تحديدها بصافي قيمة الموجودات. وفي حالة وجود شهرة ناتجة يتم عمل اختبار للتدني سنوياً.

المنافع الناتجة عن عملية الاندماج لا تشمل المبالغ الناتجة عن تسوية العلاقات التي كانت قائمة قبل عملية الاندماج. ويتم إدراج هذه المبالغ في بيان الربح أو الخسارة والدخل الشامل الآخر الموحد.

يتم قياس الالتزامات المحتملة بالقيمة العادلة في تاريخ الاستحواذ إذا تم تصنيفها كحقوق ملكية، ويتم معالجة أية معاملات ضمن حقوق الملكية الموحدة. ويتم الاعتراف باللاحق على خلاف ذلك في القيمة العادلة للبدل المحتمل في بيان الربح أو الخسارة والدخل الشامل الآخر الموحد.

ج- أساس القياس

تم إعداد هذه البيانات المالية وفقاً لمبدأ التكلفة التاريخية باستخدام مفهوم الاستمرارية وأساس الاستحقاق المحاسبي باستثناء ما هو مذكور بخلاف ذلك في السياسات المحاسبية المذكورة أدناه..

د- العملة الوظيفية وعملة العرض

تظهر البيانات المالية الموحدة بالدينار الأردني والذي يمثل العملة الوظيفية للشركة.

هـ- استخدام التقديرات

إن إعداد البيانات المالية الموحدة وفقاً للمعايير الدولية للتقارير المالية يتطلب قيام الإدارة باجتهادات وتقديرات وافتراسات تؤثر في تطبيق السياسات المحاسبية ومبالغ الموجودات والمطلوبات والإيرادات والمصاريف. إن النتائج الفعلية قد تختلف عن هذه التقديرات.

فيما يلي ملخص حول الأمور الهامة التي يجري فيها استخدام التقديرات غير المؤكدة والاجتهادات في تطبيق السياسات المحاسبية والتي تؤثر بشكل جوهري على المبالغ في البيانات المالية الموحدة:

شركة الكهرباء الأردنية
وشركتها التابعة (المجموعة)
(شركة مساهمة عامة محدودة)
عمان - المملكة الأردنية الهاشمية

إيضاحات حول البيانات المالية الموحدة للسنة المنتهية ٣١ كانون الأول ٢٠٢٢

الإحكام

- فيما يلي ملخص حول الأمور الهامة والتي تؤثر بشكل جوهري على مبالغ الموجودات والالتزامات في البيانات المالية الموحدة: تصنيف الموجودات المالية: تقييم نموذج الاعمال الذي يتم بموجبه الاحتفاظ بالموجودات وتحديد فيما إذا كانت الشروط التعاقدية للموجودات المالية لأصل المبلغ والفائدة على المبلغ الأصلي المتبقي والغير المسدد.
- الاعتراف بالإيرادات فيما إذا يتم الاعتراف بالإيراد في نقطة زمنية أو مع مرور الوقت.
- يتم مراجعة التقديرات والافتراضات المطبقة باستمرار ويتم الاعتراف بالتغيرات في التقديرات المحاسبية في السنة التي تم فيها تغيير التقديرات والسنوات القادمة التي تتأثر بذلك التغيير.

الافتراضات وتقديرات عدم التيقن

- فيما يلي ملخص حول الأمور الهامة التي يجري فيها استخدام الافتراضات وتقديرات الأمور غير المؤكدة في تطبيق السياسات المحاسبية والتي تؤثر بشكل جوهري على المبالغ في البيانات المالية الموحدة:
- اختبار تدني قيمة الموجودات الملموسة: الافتراضات الأساسية التي تستند إليها المبالغ القابلة للاسترداد، وبإعادة تقدير الأعمار الإنتاجية للموجودات الملموسة بصورة دورية اعتماداً على الحالة العامة لهذه الموجودات وتوقعات الإدارة لأعمارها الإنتاجية في المستقبل.
- اختبار تدني قيمة الموجودات غير الملموسة: الافتراضات الأساسية التي تستند إليها المبالغ القابلة للاسترداد، بما في ذلك قابلية استرداد تكاليف التطوير وبإعادة تقدير الأعمار الإنتاجية للموجودات غير الملموسة بصورة دورية اعتماداً على الحالة العامة لهذه الموجودات وتوقعات الإدارة لأعمارها الإنتاجية في المستقبل.
- تم استهلاك موجودات البنية التحتية وتم اعتبار الموجودات المتعلقة بها كممتلكات ومعدات علماً بأن الحكومة الأردنية كانت تتمتع بسيطرة من خلال خيار الشراء وتحديد تعرفه البيع. ولكن وفقاً لتوقعات وتقديرات الإدارة فإن الحكومة قد لا تمارس حق الشراء. وبالتالي فإنه يوجد عدم التيقن من إمكانية تحقق القيمة المتبقية ولذلك قامت الشركة باستهلاك موجودات البنية التحتية.
- في ٢٢ أيار ٢٠١٤، تخلت الحكومة عن السيطرة على موجودات البنية التحتية بعد الوصول إلى تسوية نهائية مع الشركة وأعطت الشركة الحق بأن تمارس أنشطه أخرى من خلال البنى التحتية ليس للحكومة سيطرة عليها مما أدى إلى تغيير طبيعة هذه الموجودات لتصبح ممتلكات ومعدات. وعليه استمرت الشركة باستهلاك هذه الموجودات.
- إن الإدارة تعتقد بأنه وبناء على تحقق توقعاتها حول عدم ممارسة الحكومة لخيار الشراء بالإضافة إلى أنه كان من الممكن استخدام البنية التحتية لتقديم خدمات وأنشطة أخرى دون سيطرة الحكومة، هذا وقد تم تأكيده باتفاقية الترخيص والتسوية والمصالحة المذكورة أعلاه وأنه تم الحصول على تأكيد بكتاب من هيئة تنظيم قطاع الطاقة والمعادن بتاريخ أول شباط ٢٠١٥ رقم ٨٩٩/١٣/٢٠ يفيد أنه كان من حق الشركة ممارسة أنشطة أخرى من خلال البنية التحتية خلال فترة الامتياز، الأمر الذي تم تأكيده أيضاً في اتفاقية الرخصة.
- تقوم الإدارة بمراجعة القضايا المقامة ضد المجموعة بصورة مستمرة اعتماداً على دراسة قانونية معدة من قبل مستشاري الشركة القانونيين والتي تبين المخاطر المحتملة التي قد تتحملها المجموعة في المستقبل جراء تلك القضايا.
- تقوم الإدارة بأخذ مخصص خسائر ائتمانية متوقعة اعتماداً على تقديراتها حول إمكانية استرداد تلك الذمم وفقاً لسياسة الشركة.
- يتم أخذ مخصص للالتزامات المترتبة على المجموعة من تعويض نهاية الخدمة للموظفين في بيان الربح أو الخسارة الموحد، هذا ويتم قيد الأرباح أو الخسائر الناتجة عن الدراسة الاكتوارية في بيان الدخل الشامل الموحد للسنة التي حدث فيها التقدير.
- تقوم الإدارة بتقدير المخصص لتخفيض قيمة المخزون إلى القيمة القابلة للتحويل إذا كانت تكلفة المخزون غير قابلة للاسترداد أو تعرض المخزون للتلف أو للتقادم بشكل كلي أو جزئي أو إذا كان سعر البيع أقل من التكلفة أو أي عوامل أخرى تتسبب في انخفاض القيمة القابلة للاسترداد عن القيمة الدفترية.
- تقوم الإدارة بتقدير القيمة القابلة للاسترداد للموجودات المالية الأخرى لتحديد فيما إذا كان هناك أي تدني في قيمتها.
- تقوم الإدارة بتقدير مصروف ضريبة الدخل وفقاً للقوانين والتعليمات السارية.
- تستخدم الشركة طريقة مرحلة الانجاز في الاعتراف بعقود الانشاء ذات السعر الثابت حيث تتطلب هذه الطريقة من الإدارة القيام بتقدير الخدمات المقدمة حتى تاريخه كنسبة من إجمالي الخدمات التي سيتم تقديمها.

هيكل القيمة العادلة:

على المجموعة القيام بتحديد والكشف عن مستوى هيكل القيمة العادلة الذي تصنف فيه مقاييس القيمة العادلة في مجملها، وفصل مقاييس القيمة العادلة وفقاً للمستويات المحددة في معايير التقارير المالية الدولية. كما على المجموعة القيام بالتفريق بين المستوى الثاني والمستوى الثالث لقياسات القيمة العادلة، بمعنى أن تقييم ما إذا كانت المدخلات قابلة للملاحظة وما إذا كانت المدخلات غير القابلة للملاحظة هامة، فإن ذلك قد يتطلب القيام باجتهادات وتحليل دقيق للمدخلات المستخدمة لقياس القيمة العادلة، بما في ذلك دراسة العوامل المحددة للموجودات أو المطلوبات.

تعتقد الإدارة بأن تقديراتها وافتراضاتها معقولة وكافية.

شركة الكهرباء الأردنية
وشركتها التابعة (المجموعة)
(شركة مساهمة عامة محدودة)
عمان - المملكة الأردنية الهاشمية

إيضاحات حول البيانات المالية الموحدة للسنة المنتهية ٣١ كانون الأول ٢٠٢٢

(٣) السياسات المحاسبية الهامة

- إن السياسات المحاسبية المتبعة في اعداد البيانات المالية الموحدة للسنة المنتهية في ٣١ كانون الأول ٢٠٢٢ متماثلة مع السياسات المحاسبية التي تم اتباعها للسنة المنتهية في ٣١ كانون الأول ٢٠٢١ باستثناء المعايير الجديدة والمعدلة التالية والتي أصبحت سارية المفعول ابتداءً من الأول من كانون الثاني ٢٠٢٢ وهي كما يلي:
- العقود المرهقة - تكلفة إتمام العقد (تعديلات على معيار المحاسبة الدولي ٣٧) (يطبق في ١ كانون الثاني ٢٠٢٢).
- تحسينات سنوية على معايير ٢٠٢٠ - ٢٠١٨ (تعديل على المعيار الدولي لاعداد التقارير المالية رقم ١) (يطبق في ١ كانون ٢٠٢٢).
- الممتلكات والآلات والمعدات: المتحصلات قبل الاستخدام المقصود (تعديلات على معيار المحاسبة الدولي ١٦) (يطبق في ١ كانون الثاني ٢٠٢٢).
- الإشارة إلى الإطار المفاهيمي (تعديلات على المعيار الدولي لإعداد التقارير المالية ٣) (يطبق في ١ كانون الثاني ٢٠٢٢).
- إن اتباع المعايير أعلاه لم يؤثر بشكل جوهري على المبالغ أو المخصصات الواردة في البيانات المالية الموحدة.

وفيما يلي أهم السياسات المحاسبية المتبعة:

أ- الموجودات والمطلوبات المالية

١- الاعتراف والقياس الأولي

- يتم الاعتراف بالذمم المدينة والقروض وأدوات الدين بشكل أولي عند نشأتها. يتم إثبات جميع الموجودات والمطلوبات المالية الأخرى بشكل أولي عندما تصبح المجموعة طرفاً في الأحكام التعاقدية للموجودات أو المطلوبات المالية.
- يتم قياس الموجودات والمطلوبات المالية بشكل أولي بالقيمة العادلة مضافاً إليه للأداة الغير مصنفة كأداة مالية بالقيمة العادلة من خلال بيان الربح أو الخسارة الموحد تكاليف المعاملات التي تنسب بشكل مباشر إلى شرائها أو إصدارها. ويتم القياس الأولي الموجودات المالية بالتكلفة المطفأة بدون عنصر تمويل كبير بسعر المعاملة.

٢- التصنيف والقياس اللاحق للموجودات والمطلوبات المالية:

الموجودات المالية

- تبعاً للمعيار الدولي للتقارير المالية رقم (٩) وعند الاعتراف الأولي، يتم تصنيف الأصل المالي وقياسه إما: بالتكلفة المطفأة أو بالقيمة العادلة من خلال الدخل الشامل الآخر الموحد - لكل من سندات الدين وأدوات حقوق الملكية أو بالقيمة العادلة من خلال بيان الربح أو الخسارة الموحد،
- لا يتم إعادة تصنيف الموجودات المالية بعد الاعتراف الأولي بها ما لم تغير المجموعة نموذج أعمالها لإدارة الموجودات المالية، وفي هذه الحالة، يتم إعادة تصنيف جميع الموجودات المالية المتأثرة في اليوم الأول من فترة الإبلاغ الأولى بعد التغيير في نموذج العمل.
- تقاس الموجودات المالية بالكلفة المطفأة إذا استوفت الشروط التالية وإذا لم يتم تصنيفها مسبقاً لتكون موجودات مالية بالقيمة العادلة من خلال بيان الربح أو الخسارة الموحد:
- إذا كان الاحتفاظ بهذه الموجودات ضمن نموذج الأعمال بهدف تحصيل تدفقات نقدية مستقبلية.
- إذا كانت الشروط التعاقدية لهذه الموجودات المالية تحدد تاريخ معين للتدفقات النقدية (أصل المبلغ والفائدة على المبلغ الأصلي المتبقي ولغير المسدد).
- كما تقاس سندات الدين بالقيمة العادلة من خلال الدخل الشامل الآخر الموحد إذا استوفت الشروط التالية وإذا لم يتم تصنيفها مسبقاً لتكون موجودات مالية بالقيمة العادلة من خلال بيان الربح أو الخسارة الموحد:
- إذا كان الاحتفاظ بهذه الموجودات ضمن نموذج أعمال الإدارة هدفه تحقيق تدفقات نقدية مستقبلية و/أو بيع هذه الموجودات المالية.
- إذا كانت الشروط التعاقدية لهذه الموجودات المالية تحدد تاريخ معين للتدفقات النقدية (أصل المبلغ والفائدة على المبلغ الأصلي المتبقي ولغير المسدد).
- عند الاعتراف الأولي لأدوات حقوق الملكية وغير المحتفظ بها بغرض التداول، قد تختار المجموعة بشكل لا رجعة فيه عرض التغيرات اللاحقة في القيمة العادلة لهذه الاستثمارات في بيان الدخل الشامل الآخر الموحد، بحيث يتم هذا الاختيار لكل استثمار على حده.

شركة الكهرباء الأردنية
وشركتها التابعة (المجموعة)
(شركة مساهمة عامة محدودة)
عمان - المملكة الأردنية الهاشمية

إيضاحات حول البيانات المالية الموحدة للسنة المنتهية ٣١ كانون الأول ٢٠٢٢

إن جميع الموجودات المالية التي لا تقاس بالكلفة المطفأة أو بالقيمة العادلة من خلال بيان الدخل الشامل الآخر الموحد المذكورة أعلاه يتوجب قياسها بالقيمة العادلة من خلال بيان الربح أو الخسارة الموحد وهذا يشمل كافة مشتقات المالية. عند الاعتراف الأولي، للمجموعة إمكانية الاختيار بشكل لا رجعة فيه تصنيف وقياس الموجودات المالية التي استوفت شروط القياس بالكلفة المطفأة أو بالقيمة العادلة من خلال بيان الدخل الشامل الآخر الموحد ضمن الموجودات المالية بالقيمة العادلة من خلال بيان الربح أو الخسارة الموحد إذا كان ذلك يقلل بشكل جوهري من حالات عدم التوافق المحاسبي الذي قد ينشأ.

تقييم نموذج الأعمال:

تقوم المجموعة بتقييم لأهداف نموذج الأعمال الذي يتم خلاله الاحتفاظ بالموجودات المالية على مستوى المحفظة لأن هذا يعكس على أفضل وجه طريقة إدارة الأعمال وتقديم المعلومات إلى الإدارة. المعلومات التي يتم النظر فيها تشمل:

- السياسات والأهداف الموجودة للمحفظة والممارسة لتلك السياسات. ويشمل ذلك ما إذا كانت استراتيجية الإدارة تركز على كسب إيرادات الفوائد التعاقدية، مع الاحتفاظ بشكل خاص بسعر فائدة معين، أو مطابقة استحقاق الموجودات المالية مع استحقاق أي التزامات ذات صلة أو الاستخدامات النقدية المتوقعة أو تحقيق التدفقات النقدية من خلال بيع الأصول.
 - كيفية تقييم أداء المحفظة واعداد تقريرها لإدارة المجموعة.
 - المخاطر التي تؤثر على أداء نموذج الأعمال (والموجودات المالية المحتفظ بها في نموذج العمل) وكيفية إدارة هذه المخاطر.
 - كيفية احتساب العوائد لمديري المحافظ - على سبيل المثال، ما إذا كان التعويض مستنداً إلى القيمة العادلة للأصول المدارة أو التدفقات النقدية التعاقدية المجمعة.
 - حسب عدد مرات وحجم وتوقيت البيع للموجودات المالية في الفترات السابقة، ومبررات هذه العملية والتوقعات بشأن المبيعات في المستقبل.
- لا يعتبر تحويل الموجودات المالية إلى طرف ثالث عبر المعاملات التي لا تستوفي شروط الغاء الاعتراف كعمليات البيع لهذا الغرض تماثياً مع اعتراف المجموعة المستمر بالموجودات.
- الموجودات المالية المحتفظ بها للمتاجرة أو التي تتم إدارتها والتي يتم تقييم أدائها على أساس القيمة العادلة يتم تقييمها بالقيمة العادلة من خلال بيان الربح أو الخسارة الموحد.

الموجودات المالية - تقييم ما إذا كانت التدفقات النقدية التعاقدية هي مدفوعات لأصل المبلغ والفائدة فقط:

لأغراض هذا التقييم، يتم تعريف "أصل المبلغ" على أنه القيمة العادلة للأصل المالي بتاريخ الاعتراف الأولي. يتم تعريف "الفائدة" على أنها الاعتبار للقيمة الزمنية للنقود والمخاطر الائتمانية المرتبطة بأصل المبلغ القائم خلال فترة زمنية معينة وتكاليف الإقراض الأساسية الأخرى (مثل مخاطر السيولة والتكاليف الإدارية)، وكذلك هامش الربح.

في تقييم ما إذا كانت التدفقات النقدية التعاقدية هي فقط مدفوعات لأصل المبلغ والفائدة، أخذت المجموعة في الاعتبار الشروط التعاقدية للأداة. ويشمل ذلك تقييم ما إذا كانت الموجودات المالية تنطوي على مدة تعاقدية يمكن أن تغير توقيت أو مقدار التدفقات النقدية التعاقدية وعليه لا تستوفي الشرط مدفوعات لأصل المبلغ والفائدة فقط. عند إجراء هذا التقييم، تأخذ المجموعة بعين الاعتبار:

- الأحداث الطارئة التي من شأنها أن تغير مقدار أو توقيت التدفقات النقدية.
- ميزات الدفع المسبق وإمكانية التمديد.
- الشروط التي تحدد مطالبة المجموعة بالتدفقات النقدية من الموجودات المحددة.

تتفق ميزة الدفع المسبق مع الدفعات لأصل الدين فقط ومعدل الفائدة إذا كان مبلغ الدفع المسبق يمثل بشكل جوهري مبالغ غير مسددة لأصل المبلغ القائم، والذي قد يتضمن تعويضاً إضافياً معقولاً لإنهاء العقد في وقت مبكر. بالإضافة إلى ذلك، بالنسبة للموجودات المالية التي يتم اقتناؤها بخصم أو علاوة على المبلغ التعاقدية الخاص بها، فإن ميزة الدفع المسبق تسمح أو تتطلب الدفع المسبق بمبلغ يمثل قيمة العقد الأساسي بالإضافة إلى الفائدة التعاقدية (ولكن غير المدفوعة) فائدة تعاقدية (والتي قد تتضمن أيضاً مبالغ إضافية معقولة لتعويض عن الإنهاء المبكر) يتم التعامل معه على أنه متوافق مع هذا الميزة إذا كانت القيمة العادلة لميزة الدفع المسبق غير هامة عند الاعتراف الأولي.

شركة الكهرباء الأردنية
وشركتها التابعة (المجموعة)
(شركة مساهمة عامة محدودة)
عمان - المملكة الأردنية الهاشمية

إيضاحات حول البيانات المالية الموحدة للسنة المنتهية ٣١ كانون الأول ٢٠٢٢

الموجودات المالية - القياس اللاحق للأرباح والخسائر	
الموجودات المالية بالقيمة العادلة من خلال الربح أو الخسارة الموحدة	يتم القياس اللاحق لهذه الموجودات بالقيمة العادلة. يتم الاعتراف بالأرباح والخسائر الصافية، بما في ذلك أي فوائد أو توزيعات أرباح، في بيان الأرباح أو الخسائر الموحد.
موجودات مالية بالتكلفة المطفأة	يتم القياس اللاحق لهذه الموجودات بالتكلفة المطفأة باستخدام طريقة الفائدة الفعالة. يتم تخفيض التكلفة المطفأة بقيمة خسائر التدني. يتم الاعتراف بإيرادات الفوائد وأرباح وخسائر صرف العملات الأجنبية وتدني القيمة في بيان الأرباح أو الخسائر. يتم إثبات أي ربح أو خسارة من استبعاد الموجودات في بيان الأرباح أو الخسائر الموحد.
استثمارات الديون بالقيمة العادلة من خلال الدخل الشامل الآخر الموحد	يتم القياس اللاحق لهذه الموجودات بالقيمة العادلة. يعترف بإيرادات الفوائد المحتسبة باستخدام طريقة الفائدة الفعالة وأرباح وخسائر صرف العملات الأجنبية وخسائر التدني في بيان الأرباح أو الخسائر. يتم الاعتراف بالأرباح والخسائر الصافية الأخرى في الدخل الشامل الآخر. عند الاستبعاد، يتم إعادة تصنيف الأرباح والخسائر من الدخل الشامل الآخر إلى بيان الأرباح أو الخسائر الموحد.
استثمارات الأسهم بالقيمة العادلة من خلال الدخل الشامل الآخر الموحد	يتم القياس اللاحق لهذه الموجودات بالقيمة العادلة. يتم إثبات توزيعات الأرباح كدخل في الربح أو الخسارة ما لم تكن توزيعات الأرباح تمثل بوضوح استرداد جزء من تكلفة الاستثمار. يتم الاعتراف بالأرباح والخسائر الصافية أخرى في الدخل الشامل الآخر ولا يتم إعادة تصنيفها إلى الربح أو الخسارة الموحدة.

المطلوبات المالية - التصنيف والقياس اللاحق والأرباح والخسائر:

يتم تصنيف المطلوبات المالية على أنها بالتكلفة المطفأة أو بالقيمة العادلة من خلال بيان الربح أو الخسارة الموحد. تصنف المطلوبات المالية على أنها بالقيمة العادلة من خلال بيان الربح أو الخسارة الموحد إذا تم تصنيفها على أنها محتفظ بها للمتاجرة، وتكون مشتقات أو تم تحديدها على أنها كذلك النحو عند الاعتراف المبدئي. يتم قياس المطلوبات المالية بالقيمة العادلة من خلال الأرباح أو الخسائر ويتم إثبات الأرباح والخسائر بالصافي، بما في ذلك أي مصروفات فوائد في الربح أو الخسارة الموحد. المطلوبات المالية الأخرى يتم قياسها لاحقاً بالتكلفة المطفأة باستخدام طريقة الفائدة الفعالة. يتم إثبات مصاريف الفوائد وأرباح وخسائر صرف العملات الأجنبية في الربح أو الخسارة. أي ربح أو خسارة من البيع يتم الاعتراف به أيضاً في الربح أو الخسارة.

- إلغاء الاعتراف

الموجودات المالية

تقوم المجموعة بإلغاء الاعتراف بالموجودات المالية عندما تنتهي الحقوق التعاقدية للتدفقات النقدية من الموجودات المالية، أو تقوم بشكل جوهري بنقل الحقوق لتلقي التدفقات النقدية التعاقدية وجميع مخاطر ومنافع ملكية الموجودات المالية في معاملة لطرف آخر. أو التي لم تقم المجموعة فيها بشكل جوهري بنقل أو الاحتفاظ بجميع مخاطر ومنافع الملكية ولا تحتفظ بالسيطرة على الموجودات المالية.

المطلوبات المالية

تقوم المجموعة بإلغاء الاعتراف بالمطلوبات المالية عندما يتم الوفاء بالتزاماتها التعاقدية أو إلغاؤها أو انتهاء صالحياتها. تقوم المجموعة أيضاً بإلغاء الاعتراف بالمطلوبات المالية عند تعديل شروطها والتدفقات النقدية للمطلوبات المعدلة بشكل جوهري، وفي هذه الحالة يتم إثبات المطلوبات المالية الجديدة مبنية على الشروط المعدلة بالقيمة العادلة. عند عدم التحقق من المطلوبات المالية، فإن الفرق بين المبلغ المسدد ينطفيئ ويُدْرَجُ المقابل المدفوع (بما في ذلك أي موجودات غير نقدية محولة أو مطلوبات مكتوبة) في الربح أو الخسارة الموحد.

- تعديلات على الموجودات والمطلوبات المالية

الموجودات المالية المعدلة

إذا تم تعديل شروط الموجودات المالية، تقوم المجموعة بتقييم ما إذا كانت التدفقات النقدية للموجودات المعدلة مختلفة إلى حد كبير. إذا كانت التدفقات النقدية مختلفة إلى حد كبير، فإنه يتم إلغاء الاعتراف بالحقوق التعاقدية للتدفقات النقدية من الموجودات المالية الأصلية ويتم إثبات موجودات مالية جديدة بالقيمة العادلة ويضاف إليها أي تكاليف متعلقة بها. يتم احتساب أي عمولات مستلمة كجزء من التعديل على النحو التالي:

- يتم إدراج عمولات تحديد القيمة العادلة للموجودات الجديدة والرسوم التي تمثل تعويضاً للتكاليف المتعلقة بالموجودات الجديدة من ضمن القياس الأولي للموجودات المالية الجديدة.
- يتم إدراج الرسوم الأخرى في الربح أو الخسارة كجزء من الربح أو الخسارة عند إلغاء الاعتراف.

شركة الكهرباء الأردنية
وشركتها التابعة (المجموعة)
(شركة مساهمة عامة محدودة)
عمان - المملكة الأردنية الهاشمية

إيضاحات حول البيانات المالية الموحدة للسنة المنتهية ٣١ كانون الأول ٢٠٢٢

إذا تم تعديل التدفقات النقدية في حال مواجهة المقترض لصعوبات مالية، يكون هدف التعديل بشكل عام هو تعظيم القيمة المستردة للشروط التعاقدية الأصلية بدلاً من إنشاء أصل جديد بشروط مختلفة، إذا خططت المجموعة لتعديل موجودات مالية بطريقة تؤدي إلى إعفاء من التدفقات النقدية، عندها يتم النظر أولاً فيما إذا كان سيتم احتساب تدني على جزء من الموجودات المالية قبل إجراء التعديل على الموجودات المالية. يؤثر هذا النهج على نتيجة التقييم الكمي ويعني عدم استيفاء معايير إلغاء الاعتراف في مثل هذه الحالات.

المطلوبات المالية المعدلة

تقوم المجموعة بإلغاء الاعتراف بالمطلوبات المالية عندما يتم تعديل شروطها وتختلف التدفقات النقدية للمطلوبات المالية المعدلة بشكل جوهري. في هذه الحالة، يتم إثبات مطلوبات مالية جديدة بالقيمة العادلة. يتم الاعتراف بالفرق بين القيمة الدفترية للمطلوبات المالية التي تم إلغاء اعترافها والمبالغ المدفوعة في بيان الربح أو الخسارة الموحد.

ب- التدني

الموجودات المالية

- الموجودات المالية بالتكلفة المطفأة؛
- أدوات الدين من خلال الدخل الشامل الآخر؛ و
- الموجودات التعاقدية.

تقوم الشركة بقياس مخصصات الخسارة بمبلغ يساوي الخسائر الائتمانية المتوقعة طوال عمر الأصل، باستثناء ما يلي، والتي يتم قياس خسائرها الائتمانية المتوقعة لمدة ١٢ شهراً:

- أدوات الدين التي تم تحديد أن لديها مخاطر ائتمانية منخفضة في تاريخ البيانات المالية المنفصلة.
 - أدوات الدين والأرصدة البنكية الأخرى التي لم تزداد مخاطر الائتمان (أي مخاطر التعثر التي تحدث على مدى العمر المتوقع للأداة المالية) بشكل كبير منذ الاعتراف الأولي.
- يتم قياس مخصصات الخسائر للذمم من أطراف ذات علاقة والموجودات التعاقدية دائماً بمبلغ يساوي الخسائر الائتمانية المتوقعة طوال عمر الأصل.
- عند تحديد ما إذا كانت مخاطر الائتمان للموجودات المالية قد ازدادت بشكل كبير منذ الاعتراف المبدئي وعند تقدير الخسائر الائتمانية المتوقعة، تعتبر الشركة أن المعلومات المعقولة والمدعومة ذات صلة ومتوفرة بدون تكلفة أو مجهود غير ضروري. ويشمل ذلك المعلومات والتحليلات الكمية والنوعية على حد سواء، استناداً إلى الخبرة التاريخية للشركة والتقييم الائتماني المدروس، بما في ذلك المعلومات المستقبلية.
- تفترض الشركة أن مخاطر الائتمان على الموجودات المالية قد زادت بشكل ملحوظ إذا كانت متعثرة لأكثر من ٩٠ يوماً من تاريخ استحقاقها.

تعتبر الشركة أن الموجودات المالية متعثرة عندما:

- من غير المحتمل أن يدفع المقترض التزاماته الائتمانية إلى الشركة بالكامل، دون الرجوع من جانب الشركة إلى إجراءات مثل تسهيل الضمانة (إن وجدت)؛ أو
 - تجاوز تاريخ الموجودات المالية أكثر من ٩٠ يوماً.
- تعتبر الشركة الموجودات المالية ذات المخاطر الائتمانية المنخفضة عندما يكون تصنيف مخاطر الائتمان للموجودات المالية "الدرجة الاستثمارية".
- الخسائر الائتمانية المتوقعة على عمر الأصل هي الخسائر الائتمانية المتوقعة التي تنتج عن جميع التعثرات المحتملة خلال العمر المتوقع من الأداة المالية.
- تعتبر تكلفة الخسائر الائتمانية المتوقعة لمدة ١٢ شهراً جزءاً من الخسائر الائتمانية المتوقعة التي تنتج عن الأحداث الافتراضية الممكنة بعد ١٢ شهراً ضمن تاريخ البيانات المالية المنفصلة (أو لفترة أقصر إذا كان العمر المتوقع للأداة أقل من ١٢ شهراً). ان أقصى دورة في تقدير الخسائر الائتمانية المتوقعة هي أقصى دورة تعاقدية تكون فيها الشركة عرضة لمخاطر الائتمان.

قياس الخسائر الائتمانية المتوقعة

الخسائر الائتمانية المتوقعة هي تقدير مرجح لخسائر الائتمان. يتم قياس خسائر الائتمان على أنها القيمة الحالية للعجز النقدي (أي الفرق بين التدفقات النقدية المستحقة للمنشأة وفقاً للعقد والتدفقات النقدية التي تتوقع الشركة تلقيها). يتم خصم الخسائر الائتمانية المتوقعة بسعر الفائدة الفعالة للموجودات المالية.

شركة الكهرباء الأردنية
وشركتها التابعة (المجموعة)
(شركة مساهمة عامة محدودة)
عمان - المملكة الأردنية الهاشمية

إيضاحات حول البيانات المالية الموحدة للسنة المنتهية ٣١ كانون الأول ٢٠٢٢

تدني الائتمان - موجودات مالية

في تاريخ كل تقرير، تقوم الشركة بتقييم ما إذا كانت الموجودات المالية المدرجة بالتكلفة المطفأة وأدوات الدين في القيمة العادلة من خلال الدخل الشامل الآخر متدنية القيمة. الموجودات المالية "متدنية ائتمانياً" عند وقوع حدث أو أكثر له تأثير سلبي على التدفقات النقدية المستقبلية المقدرة للموجودات المالية. تتضمن الأدلة على أن الموجودات المالية ذو قيمة ائتمانية متدنية في حال كان هنالك:

- صعوبة مالية كبيرة للمقترض أو المصدر للأداة المالية؛
- التخلف عن السداد.
- إعادة هيكلة القرض أو السلفة من قبل الشركة بشروط لا تعتبرها الشركة بطريقة أخرى؛
- من المحتمل أن يدخل المقترض في حالة إفلاس أو أي إعادة تنظيم مالي أخرى؛ أو
- عدم وجود سوق نشط للأدوات المالية بسبب الصعوبات المالية.

عرض مخصص الخسائر الائتمانية المتوقعة في بيان المركز المالي المنفصل

يتم خصم مخصصات الخسائر المتوقعة للموجودات المالية المقاسة بالتكلفة المطفأة من إجمالي القيمة الدفترية للموجودات. بالنسبة لسندات الدين في القيمة العادلة في الدخل الشامل الآخر، يتم تحميل مخصص الخسارة على الربح أو الخسارة

الشطب

يتم شطب القيمة الدفترية الإجمالية للموجودات المالية عندما لا يكون لدى الشركة توقعات معقولة لاسترداد الموجودات المالية بالكامل أو جزء منها. تظل الموجودات المالية المشطوبة خاضعة لأنشطة الإنفاذ أو الاجبار على الدفع من أجل الامتثال لإجراءات الشركة لاسترداد المبالغ المستحقة.

الموجودات غير المالية

- يتم مراجعة القيمة المدرجة للموجودات غير المالية للشركة في نهاية كل سنة مالية لتحديد فيما إذا كان هناك مؤشر حول التدني، وفي حال وجود مؤشر حول التدني يتم تقدير المبلغ الممكن استرداده من تلك الموجودات.
- في حال زادت القيمة المدرجة للموجودات عن المبلغ الممكن استرداده من تلك الموجودات، يتم تسجيل خسارة التدني في تلك الموجودات.
- المبلغ الممكن استرداده هو القيمة العادلة للأصل - مطروحا منها تكاليف البيع - أو قيمة استخدامه أيهما أكبر.
- يتم تسجيل كافة خسائر التدني في بيان الدخل الشامل الموحد.
- لا يتم عكس خسارة التدني في قيمة الشهرة. بالنسبة للموجودات الأخرى، يتم عكس خسارة التدني في القيمة فقط إذا كانت القيمة الدفترية للموجودات لا تتجاوز القيمة الدفترية التي تم تحديدها بعد تنزيل الاستهلاك أو الإطفاء إذا لم يتم الاعتراف بخسارة التدني في القيمة.

شركة الكهرباء الأردنية
وشركتها التابعة (المجموعة)
(شركة مساهمة عامة محدودة)
عمان - المملكة الأردنية الهاشمية

إيضاحات حول البيانات المالية الموحدة للسنة المنتهية ٣١ كانون الأول ٢٠٢٢

ج- موجودات البنية التحتية وموجودات ثابتة أخرى (١) موجودات البنية التحتية الاعتراف والقياس

- تظهر بنود موجودات البنية التحتية بالكلفة بعد تنزيل الاستهلاك المتراكم وخسائر التدهن المتراكم، تتضمن موجودات البنية التحتية موجودات اتفاقية الرخصة وموجودات الشركة الأخرى (إيضاح ٦).
- تتضمن الكلفة المصاريف المرتبطة مباشرة باقتناء موجودات البنية التحتية.
- ترسم تكاليف الإقراض المرتبطة باقتناء أو إنشاء الأصل المؤهل عند تكبدها.
- عندما يختلف العمر الإنتاجي لبنود موجودات البنية التحتية فيتم المحاسبة عنها كبنود منفصلة.
- يتم تحديد المكاسب والخسائر الناتجة عن استبعاد بنود من موجودات البنية التحتية بمقارنة المقبوضات من الاستبعاد مع القيمة المدرجة لتلك البنود وتسجل بالصافي في بيان الربح أو الخسارة الموحد.

التكاليف اللاحقة

- تسجل كلفة الأصل المستبدل لبند من بنود موجودات البنية التحتية ضمن القيمة المدرجة لذلك البند إذا كان من المحتمل تدفق منافع اقتصادية مستقبلية للشركة تكمن في ذلك الجزء إضافة إلى إمكانية قياس كلفة ذلك الجزء بشكل موثوق، ويتم شطب القيمة المدرجة للأصل المستبدل.
- تسجل التكاليف والمصاريف اليومية التي تتحملها الشركة على صيانة وتشغيل موجودات البنية التحتية في بيان الربح والخسارة الموحد عند تكبدها.

الاستهلاك

- يتم الاعتراف بمصروف الاستهلاك في بيان الربح والخسارة الموحد بطريقة القسط الثابت على مدى العمر الإنتاجي المقدر لكل بند من بنود موجودات البنية التحتية. يتم استهلاك الموجودات المستأجرة خلال مدة عقد الإيجار أو العمر الإنتاجي إيهما أقصر إلا إذا كان هناك تأكيد معقول بأن المجموعة ستحصل على الملكية في نهاية عقد الإيجار. لا يتم استهلاك الأراضي.
- يتم استهلاك بنود موجودات البنية التحتية من تاريخ تركيبها وجاهزيتها للاستخدام، وبالنسبة للموجودات المشيدة داخلياً يتم استهلاكها من تاريخ اكتمالها وجاهزيتها للاستخدام.

- إن الأعمار الإنتاجية المقدرة لموجودات البنية التحتية خلال السنة الحالية هي نفسها للسنة السابقة وتفصيلها كما يلي:

الأعمار الإنتاجية بالسنوات	المجموعة	
٥٠	بنية تحتية/ أخرى	المباني
١٤	بنية تحتية	المحولات
٢٠	بنية تحتية	الشبكات الهوائية
٣٣,٣	بنية تحتية	الكوابل الأرضية
١٤	بنية تحتية	العدادات المؤجرة
١١ - ٥	أخرى	الأثاث والأجهزة المكتبية
٧,٦٩	أخرى	السيارات
٢٠ - ٥	أخرى	أخرى

د- الموجودات الغير ملموسة

- يتم إطفاء الموجودات غير ملموسة التي تكون فترة الاستفادة منها محددة على مدى فترة الاستفادة، وتظهر بالكلفة بعد تنزيل الإطفاء المتراكم وأية خسائر تدني متراكمة ويتم قيد الإطفاء في بيان الربح أو الخسارة والدخل الشامل الآخر الموحد. أما الموجودات غير ملموسة التي تكون فترة الاستفادة منها غير محددة فلا يتم إطفائها بل يتم إجراء اختبار تدني لقيمتها بتاريخ البيانات المالية الموحدة ويتم تسجيل قيمة التدني في بيان الربح أو الخسارة والدخل الشامل الآخر الموحد.

- إن الأعمار الإنتاجية المقدرة للموجودات الغير ملموسة خلال السنة الحالية هي نفسها للسنة السابقة وتفصيلها كما يلي:

الأعمار الإنتاجية بالسنوات	الموجودات غير ملموسة
٢٠	رخصة توزيع الكهرباء
١٠	برامج الحاسوب

شركة الكهرباء الأردنية
وشركتها التابعة (المجموعة)
(شركة مساهمة عامة محدودة)
عمان - المملكة الأردنية الهاشمية

إيضاحات حول البيانات المالية الموحدة للسنة المنتهية ٣١ كانون الأول ٢٠٢٢

٥- المخزون

- يظهر المخزون بالكلفة أو القيمة القابلة للتحقق أيهما أقل وتحدد الكلفة باستخدام طريقة المتوسط المرجح والتي تشمل على النفقات المتكبدة عند الحصول على المخزون أو نفقات الإنتاج أو كلف التحويل والكلف الأخرى التي يتم تكبدها عند احضار المخزون إلى الموقع وبحالته الرهنة. في حالة المخزون الجاهز وتحت التصنيع، تشمل الكلفة على حصة تناسبية من مصاريف الإنتاج استناداً للطاقة الانتاجية الطبيعية.
- تتمثل القيمة القابلة للتحقق بسعر البيع المتوقع في النشاط العادي للمجموعة مطروحاً منه تكاليف البيع المتوقعة.

٦- مشاريع تحت التنفيذ

- تظهر المشاريع تحت التنفيذ بالكلفة وتتضمن كلفة الانشاءات والمعدات والمصروفات المباشرة، ولا يتم استهلاك المشاريع تحت التنفيذ إلا حين اكتمال الموجودات المتعلقة بها لتصبح جاهزة للاستخدام.

٧- الاعتراف بإيرادات المبيعات

- تتحقق الإيرادات إلى الحد الذي يصبح فيه تدفق المنافع الاقتصادية للمجموعة محتملاً ويمكن قياس الإيرادات بصورة موثوقة بغض النظر عن موعد السداد. يتم قياس الإيرادات بالقيمة العادلة للمقابل المستلم أو المستحق مع الأخذ في الاعتبار شروط السداد المحددة تعاقدياً وباستثناء الضرائب.
- تعمل المجموعة كطرف رئيسي في جميع ترتيبات ادارتها حيث انها ملتزم الرئيسي في كافة ترتيبات الإيرادات وتعمل بموجب نطاق تسعير كما تتعرض لمخاطر الائتمان. ان معايير الاعتراف محددة كما يلي:

يتم الاعتراف بالإيرادات من بيع الطاقة الكهربائية عندما يحصل العميل على السيطرة على الطاقة الكهربائية في وقت معين، أي عند توصيل واستهلاك الطاقة الكهربائية. يتم قياس الإيرادات من بيع الطاقة الكهربائية بالقيمة العادلة للمقابل المستلم أو المستحق بالصافي بعد المردودات والمخصصات والخصومات الكميات. تقوم المجموعة باحتساب مخصصات ضمان عادلة لتغطية الإصلاحات العامة بما يتماشى مع ممارسات قطاع الاعمال. لا تقدم المجموعة أي ضمانات إضافية أو عقود صيانة لعمالها.

تقوم المجموعة بتوليد إيرادات بشكل اساسي من الخدمات المقدمة لعمالها. يتم قياس الإيرادات بناءً على الاعتبارات المحددة في العقد مع العميل. حيث تعترف المجموعة بالإيرادات عندما تنقل السيطرة في وقت محدد أو بمرور الوقت - على سلع أو خدمة إلى عميل بما يتوافق مع المعيار الدولي للتقارير المالية (١٥) كما يلي:

١. تحديد العقد (العقود) مع العميل: يتم تعريف العقد على أنه اتفاق بين طرفين أو أكثر ينشئ حقوق والتزامات واجبة التنفيذ.
٢. تحديد التزامات الأداء في العقد.
٣. تحديد سعر المعاملة: سعر المعاملة هو مقدار الاعتبار الذي تتوقع المجموعة الحصول عليه مقابل تحويل البضائع أو الخدمات الموعودة إلى العميل، باستثناء المبالغ التي يتم تحصيلها نيابة عن أطراف ثالثة.
٤. تخصيص سعر المعاملة للالتزامات الأداء في العقد. بالنسبة لعقد يحتوي على أكثر من التزام أداء واحد، ستقوم المجموعة بتخصيص سعر المعاملة لكل التزام أداء بمبلغ يوضح مقدار الاعتبار الذي تتوقع المجموعة الحصول عليه مقابل الوفاء بكل التزام أداء.
٥. تعترف المجموعة بالإيرادات عندما (أو كما) تفي المجموعة بالتزام الأداء عند نقطة زمنية محددة أو بمرور الوقت.

- تفي المجموعة بالتزام أداء وتثبت الإيرادات بمرور الوقت، إذا تم استيفاء أحد المعايير التالية:
- يتلقى العميل ويستهلك الفوائد في نفس وقت أداء المجموعة للخدمة أو للسلعة؛ أو
- أداء المجموعة يخلق أو يحسن الأصول التي يتحكم بها العميل عند إنشاء الأصل أو تحسينه؛ أو
- لا يؤدي أداء المجموعة إلى إنشاء أصل باستخدام بديل للمجموعة ولدى المجموعة حق واجب النفاذ في الدفع مقابل الأداء المكتمل حتى الآن.

عند تحديد ما إذا كانت الشركة تعمل كأصل أو وكيل في معاملاتها، تقوم الشركة بتقييم ما إذا كانت تتحكم في الخدمة / السلعة المقدمة للعملاء وتكون هي الأصل في المعاملة ("الإجمالية")، أو ترتب الشركة لأطراف أخرى لتقديم الخدمة للعملاء وبالتالي فهي وكيل في المعاملة ("صافي").

ج- المعاملات بالعملة الأجنبية

- يتم ترجمة المعاملات التي تتم بالعملة الأجنبية خلال السنة بأسعار الصرف السائدة في تاريخ إجراء المعاملات.
- يتم ترجمة الموجودات والمطلوبات النقدية بالعملة الأجنبية إلى الدينار الأردني بتاريخ البيانات المالية الموحدة بأسعار الصرف السائدة في ذلك التاريخ.
- تمثل مكاسب (خسائر) العملة الأجنبية من البنود النقدية الفرق بين الكلفة المطفأة بالدينار الأردني في بداية السنة والمعدلة باستخدام معدل الفائدة الفعال والدفعات خلال السنة والكلفة المطفأة بالعملة الأجنبية مترجمة إلى الدينار الأردني بأسعار الصرف السائدة في نهاية السنة.

شركة الكهرباء الأردنية
وشركتها التابعة (المجموعة)
(شركة مساهمة عامة محدودة)
عمان – المملكة الأردنية الهاشمية

إيضاحات حول البيانات المالية الموحدة للسنة المنتهية ٣١ كانون الأول ٢٠٢٢

- يتم ترجمة الموجودات والمطلوبات غير النقدية بالعملات الأجنبية والظاهرة بالقيمة العادلة إلى الدينار الأردني بأسعار الصرف السائدة في تاريخ تحديد قيمتها العادلة.
- يتم تسجيل الفروقات الناشئة عن إعادة ترجمة العملات الأجنبية إلى الدينار الأردني في بيان الربح والخسارة الموحد.
- تمت معالجة فروقات العملة الناجمة عن تقييم القروض طويلة الأجل بالعملات الأجنبية وذلك حسب أسعار العملات الأجنبية السائدة بذلك التاريخ، يتم إطفاء فروقات تقييم القروض على خمسة وعشرين عاماً.

ط- القيمة العادلة

- تمثل القيمة العادلة المبلغ الذي يتم به تبادل أصل أو تسديد التزام بين أطراف مطلعة وراغبة في التعامل وبنفس شروط التعامل مع الغير.
- ان أسعار الإغلاق (شراء موجودات / بيع مطلوبات) بتاريخ البيانات المالية الموحدة في أسواق نشطة تمثل القيمة العادلة للموجودات المالية التي لها أسعار سوقية.
- في حال عدم توفر أسعار معلنة أو عدم وجود تداول نشط لبعض الموجودات المالية أو عدم نشاط السوق فيتم تقدير قيمتها العادلة بمقارنتها بالقيمة السوقية الحالية لأداة مالية مشابهة لها إلى حد كبير أو باستخدام تقنية القيمة المالية للتدفقات النقدية المستقبلية مخصومة بسعر فائدة أداة مالية مشابهة أو باستخدام طريقة صافي قيمة الأصول للاستثمارات في الوحدات الاستثمارية.

ي- مخصصات نهاية الخدمة

- يتمثل هذا البند بالمصاريف والالتزامات القانونية والتعاقدية الخاصة بنهاية خدمة الموظفين بتاريخ البيانات المالية الموحدة حسب مبدأ الاستحقاق.
- يتم إعادة تقدير مخصص تعويض نهاية الخدمة نتيجة للدراسة الاكتوارية، ويتم قيد الأرباح والخسائر الاكتوارية مباشرة في بيان المركز المالي الموحد وبيان الدخل الشامل الموحد بما يتعلق بالمصروف أو الإيراد للسنة التي حدث فيها التقدير. إن نتائج إعادة التقدير يتم عكسها للأرباح المدورة مباشرة ولا يتم إعادة تصنيفها لبيان الربح والخسارة الموحد.

ك- الإيجارات:

عقود الإيجار

عند بدء العقد، تقوم الشركة بتقييم ما إذا كان العقد كاملاً هو عقد إيجار أو يحتوي على إيجار. العقد هو، أو يحتوي على، عقد إيجار إذا كان العقد ينص على الحق في التحكم في استخدام أصل محدد لفترة زمنية مقابل اعتبار معين. لتقييم ما إذا كان العقد ينقل الحق في التحكم في استخدام أصل محدد، تستخدم الشركة تعريف عقد الإيجار في المعيار الدولي للتقارير المالية ١٦.

كمستأجر

عند البدء أو عند تعديل عقد يحتوي على بنود تأجير، تقوم الشركة بتخصيص المقابل في العقد لكل مكون من عقود الإيجار على أساس أسعاره النسبية المستقلة. ومع ذلك، بالنسبة لإيجارات الممتلكات، اختارت الشركة عدم فصل المكونات غير التأجيرية وحساب مكونات التأجير وغير التأجير كعنصر واحد للإيجار.

تتعرف الشركة بحق الاستخدام الأصل والتزامات الإيجار في تاريخ بدء الإيجار. يتم قياس أصل حق الاستخدام ميدنيًا بالتكلفة والذي يشتمل على المبلغ الأولي للالتزامات الإيجار معدل بأي مدفوعات إيجار تمت في أو قبل تاريخ البدء، بالإضافة إلى أي تكاليف مباشرة أولية تكبدتها الشركة وتقدير تكاليف تفكيك وإزالة الأصل الأساسي أو لاستعادة الأصل الأساسي أو الموقع الذي يوجد عليه، مخصوماً منه أي حوافز تأجير.

يتم بعد ذلك استهلاك حق استخدام الأصول باستخدام طريقة القسط الثابت من تاريخ البدء إلى نهاية مدة الإيجار، ما لم يحول الإيجار ملكية الأصل الأساسي إلى الشركة في نهاية مدة الإيجار أو التكلفة من حق استخدام الأصل يعكس أن الشركة سوف تمارس خيار الشراء. في هذه الحالة، سيتم استهلاك حق استخدام الأصول على مدى العمر الإنتاجي للأصل الأساسي، والذي يتم تحديده على نفس الأسس الخاصة بالممتلكات والمعدات. بالإضافة إلى ذلك، يتم تقليل حق استخدام الأصول بشكل دوري من خلال خسائر انخفاض القيمة، إن وجدت، ويتم تعديله وفقاً لإعادة قياس محددة لمطلوبات الإيجار.

يتم قياس التزام الإيجار ميدنيًا بالقيمة الحالية لمدفوعات الإيجار التي لم يتم سدادها في تاريخ البدء، ويتم خصمها باستخدام سعر الفائدة الضمني في عقد الإيجار أو، إذا لم يكن بالإمكان تحديد ذلك المعدل بسهولة، فإن معدل اقتراض الشركة الإضافي يستخدم كمعدل خصم.

تحدد الشركة معدل الاقتراض الإضافي من خلال الحصول على أسعار الفائدة من مصادر تمويل خارجية مختلفة وإجراء تعديلات معينة لتعكس شروط الإيجار ونوع الأصل المستأجر.

تتكون دفعات الإيجار المستخدمة في قياس التزام الإيجار مما يلي:

- المدفوعات الثابتة، بما في ذلك المدفوعات الثابتة المضمنة
- مدفوعات الإيجار المتغيرة التي تعتمد على مؤشر أو معدل، تقاس في البداية باستخدام المؤشر أو المعدل كما في تاريخ البدء؛

شركة الكهرباء الأردنية
وشركتها التابعة (المجموعة)
(شركة مساهمة عامة محدودة)
عمان - المملكة الأردنية الهاشمية

إيضاحات حول البيانات المالية الموحدة للسنة المنتهية ٣١ كانون الأول ٢٠٢٢

- المبالغ المتوقعة دفعها بموجب ضمان القيمة التخريدية ؛ و
- السعر المستخدم في خيار الشراء الذي من المؤكد أن الشركة ستقوم باستخدامه ، ومدفوعات الإيجار في إطار التجديد الاختياري لفترة إذا كانت الشركة على يقين معقول من ممارسة خيار التمديد ، وغرامات الإنهاء المبكر لعقد الإيجار ما لم تكن الشركة على يقين معقول باستخدام خيار الإنهاء في وقت مبكر.
- يتم قياس التزام الإيجار بالتكلفة المضافة باستخدام طريقة الفائدة الفعلية. حيث يتم إعادة قياسه عندما يكون هناك تغيير في مدفوعات الإيجار المستقبلية الناشئة عن تغيير في المؤشر أو المعدل ، إذا كان هناك تغيير في تقدير الشركة للمبلغ المتوقع دفعه بموجب ضمان القيمة التخريدية ، أو إذا غيرت الشركة تقييم ما إذا كانت ستمارس خيار الشراء أو التمديد أو الإنهاء.
- عندما يتم إعادة قياس التزام الإيجار بهذه الطريقة ، يتم إجراء تسوية مقابلة على القيمة الدفترية حق الاستخدام الأصل أو يتم تسجيلها في الربح أو الخسارة إذا تم تخفيض القيمة المدرجة حق الاستخدام الأصل إلى صفر.
- تعرض الشركة حق الاستخدام الأصول التي لا تفي بتعريف الاستثمار العقاري في "الممتلكات والمنشآت والمعدات" والتزامات الإيجار في "القروض الاقتراض" في بيان المركز المالي.

ل- المخصصات

يتم الاعتراف بالمخصصات عندما يكون على المجموعة الالتزامات (قانونية أو تعاقدية) بتاريخ بيان المركز المالي الموحد ناشئة عن أحداث سابقة وأن تسديد الالتزامات محتمل أن ينشأ عنه تدفق خارج لمنافع إقتصادية ويمكن قياس قيمتها بشكل يعتمد عليه. يتم تحديد المخصصات عن طريق خصم التدفقات النقدية المستقبلية المتوقعة بمعدل يعكس تقييمات السوق الحالية للقيمة الزمنية للنقد والمخاطر المحددة لذلك الالتزام.

م- مصاريف التمويل

تتضمن مصاريف التمويل مصروف الفائدة على الاقتراض. يتم الاعتراف بكل تكاليف الاقتراض التي لا تعود بشكل مباشر إلى اقتناء أو إنشاء أو إنتاج أصول مؤهلة في بيان الربح والخسارة الموحد باستخدام طريقة الفائدة الفعلية.

ن- تأمينات المشتركين

تقوم المجموعة بتحصيل تأمين من كل مشترك عند إيصال التيار الكهربائي له كتأمين على إستهلاك الكهرباء إستناداً إلى تعليمات تكاليف التوصيل للخدمات التي تزودها شركات الكهرباء المرخصة بممارسة نشاط توزيع الكهرباء للمشتركين.

س- ضريبة الدخل

- يشمل مصروف ضريبة الدخل الضرائب الحالية والضرائب المؤجلة ويتم الاعتراف بمصروف ضريبة الدخل في بيان الربح والخسارة الموحد الا اذا كان يتعلق باندماج الأعمال، كما يعترف بالضريبة المتعلقة ببندود تم الاعتراف بها مباشرة ضمن بندود الدخل الشامل الموحد الآخر ضمن بيان الدخل الشامل الموحد.
- تمثل الضريبة الحالية الضريبة المستحقة المتوقعة على الربح الخاضع للضريبة للسنة باستخدام معدل الضريبة السائد بتاريخ البيانات المالية الموحدة إضافة إلى أي تسويات في الضريبة المستحقة المتعلقة بالسنوات السابقة.
- يتم الاعتراف بالضرائب المؤجلة المتعلقة بالفروقات المؤقتة بين المبالغ المدرجة للموجودات والمطلوبات في البيانات المالية الموحدة والمبالغ المحددة لأغراض احتساب الضرائب.
- تحتسب الضرائب المؤجلة على أساس معدلات الضريبة المتوقع تطبيقها على الفروقات المؤقتة عندما يتم عكسها بناءً على القوانين السائدة في تاريخ البيانات المالية الموحدة.
- يتم التقاص بين الموجودات والمطلوبات الضريبية المؤجلة إذا كان هناك حق قانوني يلزم التقاص بين الموجودات والمطلوبات الضريبية الحالية وتتعلق بالضريبة على الدخل والتي تستوفي من قبل نفس السلطات الضريبية على نفس الشركة الخاضعة للضريبة أو شركات مختلفة خاضعة للضريبة ولها أن تقوم بتسوية مطلوبات وموجودات الضريبة الحالية بالصادفي، أو أن موجودات ومطلوبات الضريبة سوف تتحقق في نفس الوقت.
- يتم الاعتراف بالموجودات الضريبية المؤجلة عندما يكون من المحتمل تحقق أرباح ضريبية في المستقبل ويمكن من خلالها الاستفادة من الفروقات المؤقتة.
- يتم مراجعة الموجودات الضريبية المؤجلة في نهاية كل سنة مالية ويتم تخفيضها عندما يكون من غير المحتمل تحقق المنافع الضريبية المرتبطة بها.
- تحتسب الضرائب الحالية المستحقة بمعدل ضريبة دخل ٢٤% بالإضافة إلى ٣% مساهمة وطنية وفقاً لقانون ضريبة الدخل السائد في المملكة الأردنية الهاشمية. كما تم احتساب الموجودات الضريبية المؤجلة بنسبة ٢٧% بموجب قانون ضريبة الدخل المعدل لسنة ٢٠١٨.

شركة الكهرباء الأردنية
وشركتها التابعة (المجموعة)
(شركة مساهمة عامة محدودة)
عمان - المملكة الأردنية الهاشمية

إيضاحات حول البيانات المالية الموحدة للسنة المنتهية ٣١ كانون الأول ٢٠٢٢

- يتم الاعتراف بمصروف ضريبة الدخل في الشركة التابعة بناءً على تقديرات الإدارة لمعدل ضريبة الدخل السنوية للشركة المتوقعة للسنة المالية كاملة والتي تطبق على الربح قبل الضريبة للفترة الحالية، قامت الشركة باحتساب ضريبة الدخل وفقاً لقانون ضريبة الدخل الأردني.

ع-التقاص

يتم إجراء تقاص بين الموجودات المالية والمطلوبات المالية وإظهار المبلغ الصافي في بيان المركز المالي فقط عندما تتوفر الحقوق القانونية الملزمة لذلك، وكذلك عندما يتم تسويتها على أساس التقاص أو يكون تحقق الموجودات وتسوية المطلوبات في نفس الوقت.

ف-الاستثمارات التي تطبق محاسبة حقوق الملكية

إن استثمارات المجموعة التي تطبق محاسبة حقوق الملكية تتكون من استثمار في شركة حليفة وإستثمار في مشروع مشترك. إن الشركات الحليفة هي الشركات التي للمجموعة تأثير جوهري على سياساتها المالية والتشغيلية، ولكن لا تملك سيطرة عليها أو سيطرة المشتركة. إن المجموعة سيطرة مشتركة في الاستثمار في مشروع مشترك بحيث للمجموعة حق في صافي موجودات المشروع بدلاً من الحق في موجودات المشروع والالتزام بمطلوبات المشروع. تتم محاسبة الاستثمار في الشركة الحليفة والاستثمار في المشروع المشترك من خلال طريقة حقوق الملكية. حيث يتم الإعراف بالتكلفة ابتداءً، والتي تحتوي على تكاليف المعاملة، وبعد ذلك تتضمن البيانات المالية الموحدة حصة المجموعة من الربح أو الخسارة والدخل الشامل الآخر إلى حين انقطاع التأثير الجوهري أو السيطرة المشتركة.

ص-الربح للسهم

يتم احتساب الربح للسهم الأساسي والمخفض والمتعلق بالأسهم العادية. ويحتسب الربح للسهم الأساسي بقسمة الربح أو الخسارة للسنة العائدة لمساهمي الشركة على المتوسط المرجح لعدد الأسهم العادية خلال السنة. ويحتسب الربح للسهم المخفض بتعديل الربح أو الخسارة للسنة العائدة لمساهمي الشركة والمتوسط المرجح لعدد الأسهم العادية بحيث تظهر التأثير على حصة السهم من أرباح جميع الأسهم العادية المتداولة خلال السنة والمحتمل تراجع عاندها.

ص-رأس المال

أداة حقوق الملكية هي أي عقد يثبت فائدة متبقية في موجودات المنشأة بعد خصم جميع مطلوباتها. يُعترف بأدوات حقوق الملكية الصادرة عن الشركة وفقاً للعوائد المستلمة، بعد خصم تكاليف الإصدار المباشرة.

٤) معايير وتفسيرات جديدة غير مطبقة

إن عدد من معايير البيانات المالية الجديدة، والتعديلات على المعايير والتفسيرات التي صدرت ولكنها لم تصبح سارية المفعول بعد، ولم يتم تطبيقها عند إعداد هذه البيانات المالية الموحدة:

المعايير الجديدة

المعيار الدولي للتقارير المالية رقم (١٧) عقود التأمين (يطبق في ١ كانون الثاني ٢٠٢٣ مع السماح بالتطبيق المبكر فقط للشركات التي قامت بتطبيق المعيار الدولي للتقارير المالية رقم (٩)).

التعديلات

- المعيار الدولي للتقارير المالية ١٧ عقود التأمين (التعديلات على المعيار الدولي للتقارير المالية ١٧ عقود التأمين). (يطبق في ١ كانون الثاني ٢٠٢٣).
- المعيار الدولي لإعداد التقارير المالية رقم ٩ "الأدوات المالية" مع المعيار الدولي لإعداد التقارير المالية رقم ٤ "عقود التأمين" (تعديلات على المعيار الدولي للتقارير المالية ٤). (يطبق في ١ كانون الثاني ٢٠٢٣).
- تعريف التقديرات المحاسبية (تعديلات على معيار المحاسبة الدولي ٨). (يطبق في ١ كانون الثاني ٢٠٢٣).
- الإفصاح عن السياسات المحاسبية (تعديلات على معيار المحاسبة الدولي ١ وبيان الممارسة ٢ للمعايير الدولية لإعداد التقارير المالية). (يطبق في ١ كانون الثاني ٢٠٢٣).
- الضرائب المؤجلة المتعلقة بالموجودات والالتزامات الناشئة عن معاملة واحدة (تعديلات على معيار المحاسبة الدولي ١٢). (يطبق في ١ كانون الثاني ٢٠٢٣).
- تصنيف المطلوبات على أنها متداولة أو غير متداولة (تعديلات على معيار المحاسبة الدولي ١). (يطبق في ١ كانون الثاني ٢٠٢٤).
- يُسمح بالتطبيق المبكر).
- التزامات الإيجار في البيع وإعادة التأجير (تعديلات على المعيار الدولي لإعداد التقارير المالية رقم ١٦). (يطبق في ١ كانون الثاني ٢٠٢٤).
- الالتزامات غير المتداولة مع الضمانات (تعديلات على معيار المحاسبة الدولي ١). (يطبق في ١ كانون الثاني ٢٠٢٤).

لا تتوقع الإدارة بأن يكون هنالك أثر جوهري من اتباع المعايير أعلاه عند التطبيق.

شركة الكهرباء الأردنية
وشركتها التابعة (المجموعة)
(شركة مساهمة عامة محدودة)
عمان - المملكة الأردنية الهاشمية

إيضاحات حول البيانات المالية الموحدة للسنة المنتهية ٣١ كانون الأول ٢٠٢٢

(٥) التقرير القطاعي

فيما يلي معلومات عن قطاعات أعمال شركة الكهرباء الأردنية موزعة حسب الأنشطة للسنة المنتهية ٣١ كانون الأول:

٢٠٢٢	نشاط توزيع الكهرباء	قطاع الأنشطة الأساسية الأخرى	قطاع الأنشطة غير الأساسية	المجموع
إجمالي الإيرادات	٩٦١,٩٦٩,٩٢٠	١٢,٦١٥,٨٨٥	١١,٩٩٤,٤٦٩	٩٨٦,٥٨٠,٢٧٤
اجمالي المصاريف التشغيلية	(٩٥٨,٣٦١,٧٧٢)	(٣,٧٥٩,٨٤٣)	(١,٣٨٢,١٠٨)	(٩٦٣,٥٠٣,٧٢٣)
الربح قبل الضرائب	٣,٦٠٨,١٤٨	٨,٨٥٦,٠٤٢	١٠,٦١٢,٣٦١	٢٣,٠٧٦,٥٥١
ضريبة الدخل	(٢,٧٥٩,٦٧٢)	(٢,٣٩١,١٣١)	(٢,٨٦٥,٣٣٧)	(٨,٠١٦,١٤٠)
صافي ربح السنة	٨٤٨,٤٧٦	٤,٤٦٤,٩١١	٧,٧٤٧,٠٢٤	١٥,٠٦٠,٤١١
٢٠٢١	نشاط توزيع الكهرباء	قطاع الأنشطة الأساسية الأخرى	قطاع الأنشطة غير الأساسية	المجموع
إجمالي الإيرادات	٨٩٩,٧٧١,٥٩٣	٩,٩٨٤,٢٦١	٩,٥٦٥,١٩٧	٩١٩,٣٢١,٠٥١
اجمالي المصاريف التشغيلية	(٩٠١,٠٤٦,٣٥٥)	(٢,٦١١,٥٣٨)	(١,٢٩٦,٢٢٩)	(٩٠٤,٩٥٤,١٢٢)
الربح قبل الضرائب	(١,٢٧٤,٧٦٢)	٧,٣٧٢,٧٢٣	٨,٢٦٨,٩٦٨	١٤,٣٦٦,٩٢٩
ضريبة الدخل	٣٨٠,٥٣٣	(٢,٢٠٠,٨٥٣)	(٢,٤٦٨,٣٩٣)	(٤,٢٨٨,٧١٣)
صافي ربح السنة	(٨٩٤,٢٢٩)	٥,١٧١,٨٧٠	٥,٨٠٠,٥٧٥	١٠,٠٧٨,٢١٦

- إن أرصدة وإيرادات الخدمات جميعها متحققة في المملكة الأردنية الهاشمية، يبلغ رصيد الإيرادات المتحققة من الحكومة والشركات شبه الحكومية ١٥١,٢٠٦,٧٨٥ دينار أردني للسنة المنتهية في ٣١ كانون الأول ٢٠٢٢ (١٥١,٧٣٩,٢٤٦ دينار أردني للسنة المنتهية في ٣١ كانون الأول ٢٠٢١).

- إنه من غير الممكن وغير العملي الإفصاح عن المعلومات المتعلقة بإجمالي الموجودات والمطلوبات المتعلقة بقطاعات الأعمال كون مثل هذه المعلومات غير متوفرة بشكل دوري لدى الإدارة وصناع القرار لدى المجموعة.

٢٠٢٢ قانون الأول المنتهية ٣١ الموحدة للسنة المالية البيانات حول البيانات المالية

شركة الكهرباء الأردنية
وشركتها التابعة (المجموعة)
(شركة مساهمة عامة محدودة)
عمان - المملكة الأردنية الهاشمية

(موجودات البنية التحتية وموجودات ثابتة أخرى)

معلومات الشخصية									
معلومات أخرى	الجنس	معلومات	البلد	الديانة	الجنسية	اللقب	الاسم	الاسم	الاسم
المجموع	الجنس	معلومات	البلد	الديانة	الجنسية	اللقب <td>الاسم</td> <td>الاسم</td> <td>الاسم</td>	الاسم	الاسم	الاسم
٧٩٩,٤٣٨,٣٣٤	٧٨٠,١٩٤,٠٠	١١,٥٨٣,٣٦٠	١٥,١٥٨,٦٦٦	٧,٣٠٩,٨٨٧	١١,٩٨٠,٥٣٦	٧٣٥,٣٦٦,٥٥٤	٤١,٢٤٢,٦٢٣	٢٦٢,٥٣٣,١٥٦	١٦١,٥٦٤,٤٠٣
٦٦١,٦١٠,٣٣٦	٤٩٠,٠٠٠,٤٥٠	٣,٥٧٩,٩٧١	٤,٥٧٩,٩٧١	٨,٨٨٣,٨٥٠	١٧,٢٨٣,٧٣١	١٣,٧٠٨,٣٧٨	١٦,٣٦٦,٨١٥	٣,٦١٤,٤٥٨	٢,٦٦٨,٧١٥
(٢,١٢١,١٢٧)	(٢,٢٣٣,٣٧١)	-	(١,١٢١,١٢٧)	(١,١٢١,٨٢٧)	(٨,٨٨٣,٨٥٠)	(٤,٤٢١,٨٢٧)	(١,٦٣٦,٨١٥)	-	-
(١٥,٤٥٠,٥٨٧)	(٣,٣٤٧,١٢٧)	-	-	(١٥,٤٥٠,٥٨٧)	(٤,٤٢١,٨٢٧)	(٣,٦١٤,٤٥٨)	(٥,٠١٠,٥٣٣)	-	-
٨٨٣,٤٣٨,٥٦٦	٧٨٩,٨٨٣,٥٦٦	١٢,٧٣٣,٣٦٤	١٥,٥٠٧,٤٨٨	٧,٣٠٩,٨٨٧	١١,٩٨٠,٥٣٦	٤٥,٢٤٢,٦٢٣	٢٦٢,٥٣٣,١٥٦	٣,٦١٤,٤٥٨	٢,٦٦٨,٧١٥
٧٢١,١٢٨,٨٦٦	٧٧٥,٤٦٦,٦٦٦	١٢,٥٨٣,٣٦٤	١٥,٥٠٧,٤٨٨	٧,٣٠٩,٨٨٧	١١,٩٨٠,٥٣٦	٤٥,٢٤٢,٦٢٣	٢٦٢,٥٣٣,١٥٦	٣,٦١٤,٤٥٨	٢,٦٦٨,٧١٥
٥٣٥,٥٦٦,٤٨٨	١,١٢٨,٨٦٦	٣٦٤	١٥,٥٠٧,٤٨٨	٧,٣٠٩,٨٨٧	١١,٩٨٠,٥٣٦	٤٥,٢٤٢,٦٢٣	٢٦٢,٥٣٣,١٥٦	٣,٦١٤,٤٥٨	٢,٦٦٨,٧١٥
(٢,١٢١,١٢٧)	(٢,٢٣٣,٣٧١)	-	(١,١٢١,١٢٧)	(١,١٢١,٨٢٧)	(٨,٨٨٣,٨٥٠)	(٤,٤٢١,٨٢٧)	(١,٦٣٦,٨١٥)	-	-
(١٥,٤٥٠,٥٨٧)	(٣,٣٤٧,١٢٧)	-	-	(١٥,٤٥٠,٥٨٧)	(٤,٤٢١,٨٢٧)	(٣,٦١٤,٤٥٨)	(٥,٠١٠,٥٣٣)	-	-
٨٨٣,٤٣٨,٥٦٦	٧٨٩,٨٨٣,٥٦٦	١٢,٧٣٣,٣٦٤	١٥,٥٠٧,٤٨٨	٧,٣٠٩,٨٨٧	١١,٩٨٠,٥٣٦	٤٥,٢٤٢,٦٢٣	٢٦٢,٥٣٣,١٥٦	٣,٦١٤,٤٥٨	٢,٦٦٨,٧١٥
٧٢١,١٢٨,٨٦٦	٧٧٥,٤٦٦,٦٦٦	١٢,٥٨٣,٣٦٤	١٥,٥٠٧,٤٨٨	٧,٣٠٩,٨٨٧	١١,٩٨٠,٥٣٦	٤٥,٢٤٢,٦٢٣	٢٦٢,٥٣٣,١٥٦	٣,٦١٤,٤٥٨	٢,٦٦٨,٧١٥
٥٣٥,٥٦٦,٤٨٨	١,١٢٨,٨٦٦	٣٦٤	١٥,٥٠٧,٤٨٨	٧,٣٠٩,٨٨٧	١١,٩٨٠,٥٣٦	٤٥,٢٤٢,٦٢٣	٢٦٢,٥٣٣,١٥٦	٣,٦١٤,٤٥٨	٢,٦٦٨,٧١٥
(٢,١٢١,١٢٧)	(٢,٢٣٣,٣٧١)	-	(١,١٢١,١٢٧)	(١,١٢١,٨٢٧)	(٨,٨٨٣,٨٥٠)	(٤,٤٢١,٨٢٧)	(١,٦٣٦,٨١٥)	-	-
(١٥,٤٥٠,٥٨٧)	(٣,٣٤٧,١٢٧)	-	-	(١٥,٤٥٠,٥٨٧)	(٤,٤٢١,٨٢٧)	(٣,٦١٤,٤٥٨)	(٥,٠١٠,٥٣٣)	-	-
٨٨٣,٤٣٨,٥٦٦	٧٨٩,٨٨٣,٥٦٦	١٢,٧٣٣,٣٦٤	١٥,٥٠٧,٤٨٨	٧,٣٠٩,٨٨٧	١١,٩٨٠,٥٣٦	٤٥,٢٤٢,٦٢٣	٢٦٢,٥٣٣,١٥٦	٣,٦١٤,٤٥٨	٢,٦٦٨,٧١٥
٧٢١,١٢٨,٨٦٦	٧٧٥,٤٦٦,٦٦٦	١٢,٥٨٣,٣٦٤	١٥,٥٠٧,٤٨٨	٧,٣٠٩,٨٨٧	١١,٩٨٠,٥٣٦	٤٥,٢٤٢,٦٢٣	٢٦٢,٥٣٣,١٥٦	٣,٦١٤,٤٥٨	٢,٦٦٨,٧١٥
٥٣٥,٥٦٦,٤٨٨	١,١٢٨,٨٦٦	٣٦٤	١٥,٥٠٧,٤٨٨	٧,٣٠٩,٨٨٧	١١,٩٨٠,٥٣٦	٤٥,٢٤٢,٦٢٣	٢٦٢,٥٣٣,١٥٦	٣,٦١٤,٤٥٨	٢,٦٦٨,٧١٥
(٢,١٢١,١٢٧)	(٢,٢٣٣,٣٧١)	-	(١,١٢١,١٢٧)	(١,١٢١,٨٢٧)	(٨,٨٨٣,٨٥٠)	(٤,٤٢١,٨٢٧)	(١,٦٣٦,٨١٥)	-	-
(١٥,٤٥٠,٥٨٧)	(٣,٣٤٧,١٢٧)	-	-	(١٥,٤٥٠,٥٨٧)	(٤,٤٢١,٨٢٧)	(٣,٦١٤,٤٥٨)	(٥,٠١٠,٥٣٣)	-	-
٨٨٣,٤٣٨,٥٦٦	٧٨٩,٨٨٣,٥٦٦	١٢,٧٣٣,٣٦٤	١٥,٥٠٧,٤٨٨	٧,٣٠٩,٨٨٧	١١,٩٨٠,٥٣٦	٤٥,٢٤٢,٦٢٣	٢٦٢,٥٣٣,١٥٦	٣,٦١٤,٤٥٨	٢,٦٦٨,٧١٥
٧٢١,١٢٨,٨٦٦	٧٧٥,٤٦٦,٦٦٦	١٢,٥٨٣,٣٦٤	١٥,٥٠٧,٤٨٨	٧,٣٠٩,٨٨٧	١١,٩٨٠,٥٣٦	٤٥,٢٤٢,٦٢٣	٢٦٢,٥٣٣,١٥٦	٣,٦١٤,٤٥٨	٢,٦٦٨,٧١٥
٥٣٥,٥٦٦,٤٨٨	١,١٢٨,٨٦٦	٣٦٤	١٥,٥٠٧,٤٨٨	٧,٣٠٩,٨٨٧	١١,٩٨٠,٥٣٦	٤٥,٢٤٢,٦٢٣	٢٦٢,٥٣٣,١٥٦	٣,٦١٤,٤٥٨	٢,٦٦٨,٧١٥
(٢,١٢١,١٢٧)	(٢,٢٣٣,٣٧١)	-	(١,١٢١,١٢٧)	(١,١٢١,٨٢٧)	(٨,٨٨٣,٨٥٠)	(٤,٤٢١,٨٢٧)	(١,٦٣٦,٨١٥)	-	-
(١٥,٤٥٠,٥٨٧)	(٣,٣٤٧,١٢٧)	-	-	(١٥,٤٥٠,٥٨٧)	(٤,٤٢١,٨٢٧)	(٣,٦١٤,٤٥٨)	(٥,٠١٠,٥٣٣)	-	-
٨٨٣,٤٣٨,٥٦٦	٧٨٩,٨٨٣,٥٦٦	١٢,٧٣٣,٣٦٤	١٥,٥٠٧,٤٨٨	٧,٣٠٩,٨٨٧	١١,٩٨٠,٥٣٦	٤٥,٢٤٢,٦٢٣	٢٦٢,٥٣٣,١٥٦	٣,٦١٤,٤٥٨	٢,٦٦٨,٧١٥
٧٢١,١٢٨,٨٦٦	٧٧٥,٤٦٦,٦٦٦	١٢,٥٨٣,٣٦٤	١٥,٥٠٧,٤٨٨	٧,٣٠٩,٨٨٧	١١,٩٨٠,٥٣٦	٤٥,٢٤٢,٦٢٣	٢٦٢,٥٣٣,١٥٦	٣,٦١٤,٤٥٨	٢,٦٦٨,٧١٥
٥٣٥,٥٦٦,٤٨٨	١,١٢٨,٨٦٦	٣٦٤	١٥,٥٠٧,٤٨٨	٧,٣٠٩,٨٨٧	١١,٩٨٠,٥٣٦	٤٥,٢٤٢,٦٢٣	٢٦٢,٥٣٣,١٥٦	٣,٦١٤,٤٥٨	٢,٦٦٨,٧١٥
(٢,١٢١,١٢٧)	(٢,٢٣٣,٣٧١)	-	(١,١٢١,١٢٧)	(١,١٢١,٨٢٧)	(٨,٨٨٣,٨٥٠)	(٤,٤٢١,٨٢٧)	(١,٦٣٦,٨١٥)	-	-
(١٥,٤٥٠,٥٨٧)	(٣,٣٤٧,١٢٧)	-	-	(١٥,٤٥٠,٥٨٧)	(٤,٤٢١,٨٢٧)	(٣,٦١٤,٤٥٨)	(٥,٠١٠,٥٣٣)	-	-
٨٨٣,٤٣٨,٥٦٦	٧٨٩,٨٨٣,٥٦٦	١٢,٧٣٣,٣٦٤	١٥,٥٠٧,٤٨٨	٧,٣٠٩,٨٨٧	١١,٩٨٠,٥٣٦	٤٥,٢٤٢,٦٢٣	٢٦٢,٥٣٣,١٥٦	٣,٦١٤,٤٥٨	٢,٦٦٨,٧١٥
٧٢١,١٢٨,٨٦٦	٧٧٥,٤٦٦,٦٦٦	١٢,٥٨٣,٣٦٤	١٥,٥٠٧,٤٨٨	٧,٣٠٩,٨٨٧	١١,٩٨٠,٥٣٦	٤٥,٢٤٢,٦٢٣	٢٦٢,٥٣٣,١٥٦	٣,٦١٤,٤٥٨	٢,٦٦٨,٧١٥
٥٣٥,٥٦٦,٤٨٨	١,١٢٨,٨٦٦	٣٦٤	١٥,٥٠٧,٤٨٨	٧,٣٠٩,٨٨٧	١١,٩٨٠,٥٣٦	٤٥,٢٤٢,٦٢٣	٢٦٢,٥٣٣,١٥٦	٣,٦١٤,٤٥٨	٢,٦٦٨,٧١٥
(٢,١٢١,١٢٧)	(٢,٢٣٣,٣٧١)	-	(١,١٢١,١٢٧)	(١,١٢١,٨٢٧)	(٨,٨٨٣,٨٥٠)	(٤,٤٢١,٨٢٧)	(١,٦٣٦,٨١٥)	-	-
(١٥,٤٥٠,٥٨٧)	(٣,٣٤٧,١٢٧)	-	-	(١٥,٤٥٠,٥٨٧)	(٤,٤٢١,٨٢٧)	(٣,٦١٤,٤٥٨)	(٥,٠١٠,٥٣٣)	-	-
٨٨٣,٤٣٨,٥٦٦	٧٨٩,٨٨٣,٥٦٦	١٢,٧٣٣,٣٦٤	١٥,٥٠٧,٤٨٨	٧,٣٠٩,٨٨٧	١١,٩٨٠,٥٣٦	٤٥,٢٤٢,٦٢٣	٢٦٢,٥٣٣,١٥٦	٣,٦١٤,٤٥٨	٢,٦٦٨,٧١٥
٧٢١,١٢٨,٨٦٦	٧٧٥,٤٦٦,٦٦٦	١٢,٥٨٣,٣٦٤	١٥,٥٠٧,٤٨٨	٧,٣٠٩,٨٨٧	١١,٩٨٠,٥٣٦	٤٥,٢٤٢,٦٢٣	٢٦٢,٥٣٣,١٥٦	٣,٦١٤,٤٥٨	٢,٦٦٨,٧١٥
٥٣٥,٥٦٦,٤٨٨	١,١٢٨,٨٦٦	٣٦٤	١٥,٥٠٧,٤٨٨	٧,٣٠٩,٨٨٧	١١,٩٨٠,٥٣٦	٤٥,٢٤٢,٦٢٣	٢٦٢,٥٣٣,١٥٦	٣,٦١٤,٤٥٨	٢,٦٦٨,٧١٥
(٢,١٢١,١٢٧)	(٢,٢٣٣,٣٧١)	-	(١,١٢١,١٢٧)	(١,١٢١,٨٢٧)	(٨,٨٨٣,٨٥٠)	(٤,٤٢١,٨٢٧)	(١,٦٣٦,٨١٥)	-	-
(١٥,٤٥٠,٥٨٧)	(٣,٣٤٧,١٢٧)	-	-	(١٥,٤٥٠,٥٨٧)	(٤,٤٢١,٨٢٧)	(٣,٦١٤,٤٥٨)	(٥,٠١٠,٥٣٣)	-	-
٨٨٣,٤٣٨,٥٦٦	٧٨٩,٨٨٣,٥٦٦	١٢,٧٣٣,٣٦٤	١٥,٥٠٧,٤٨٨	٧,٣٠٩,٨٨٧	١١,٩٨٠,٥٣٦	٤٥,٢٤٢,٦٢٣	٢٦٢,٥٣٣,١٥٦	٣,٦١٤,٤٥٨	٢,٦٦٨,٧١٥
٧٢١,١٢٨,٨٦٦	٧٧٥,٤٦٦,٦٦٦	١٢,٥٨٣,٣٦٤	١٥,٥٠٧,٤٨٨	٧,٣٠٩,٨٨٧	١١,٩٨٠,٥٣٦	٤٥,٢٤٢,٦٢٣	٢٦٢,٥٣٣,١٥٦	٣,٦١٤,٤٥٨	٢,٦٦٨,٧١٥
٥٣٥,٥٦٦,٤٨٨	١,١٢٨,٨٦٦	٣٦٤	١٥,٥٠٧,٤٨٨	٧,٣٠٩,٨٨٧	١١,٩٨٠,٥٣٦	٤٥,٢٤٢,٦٢٣	٢٦٢,٥٣٣,١٥٦	٣,٦١٤,٤٥٨	٢,٦٦٨,٧١٥
(٢,١٢١,١٢٧)	(٢,٢٣٣,٣٧١)	-	(١,١٢١,١٢٧)	(١,١٢١,٨٢٧)	(٨,٨٨٣,٨٥٠)	(٤,٤٢١,٨٢٧)	(١,٦٣٦,٨١٥)	-	-
(١٥,٤٥٠,٥٨٧)	(٣,٣٤٧,١٢٧)	-	-	(١٥,٤٥٠,٥٨٧)	(٤,٤٢١,٨٢٧)	(٣,٦١٤,٤٥٨)	(٥,٠١٠,٥٣٣)	-	-
٨٨٣,٤٣٨,٥٦٦	٧٨٩,٨٨٣,٥٦٦	١٢,٧٣٣,٣٦٤	١٥,٥٠٧,٤٨٨	٧,٣٠٩,٨٨٧	١١,٩٨٠,٥٣٦	٤٥,٢٤٢,٦٢٣	٢٦٢,٥٣٣,١٥٦	٣,٦١٤,٤٥٨	٢,٦٦٨,٧١٥
٧٢١,١٢٨,٨٦٦	٧٧٥,٤٦٦,٦٦٦	١٢,٥٨٣,٣٦٤	١٥,٥٠٧,٤٨٨	٧,٣٠٩,٨٨٧	١١,٩٨٠,٥٣٦	٤٥,٢٤٢,٦٢٣	٢٦٢,٥٣٣,١٥٦	٣,٦١٤,٤٥٨	٢,٦٦٨,٧١٥
٥٣٥,٥٦٦,٤٨٨	١,١٢٨,٨٦٦	٣٦٤	١٥,٥٠٧,٤٨٨	٧,٣٠٩,٨٨٧	١١,٩٨٠,٥٣٦	٤٥,٢٤٢,٦٢٣	٢٦٢,٥٣٣,١٥٦	٣,٦١٤,٤٥٨	٢,٦٦٨,٧١٥
(٢,١٢١,١٢٧)	(٢,٢٣٣,٣٧١)	-	(١,١٢١,١٢٧)	(١,١٢١,٨٢٧)	(٨,٨٨٣,٨٥٠)	(٤,٤٢١,٨٢٧)	(١,٦٣٦,٨١٥)	-	-
(١٥,٤٥٠,٥٨٧)	(٣,٣٤٧,١٢٧)	-	-	(١٥,٤٥٠,٥٨٧)	(٤,٤٢١,٨٢٧)	(٣,٦١٤,٤٥٨)	(٥,٠١٠,٥٣٣)	-	-
٨٨٣,٤٣٨,٥٦٦	٧٨٩,٨٨٣,٥٦٦	١٢,٧٣٣,٣٦٤	١٥,٥٠٧,٤٨٨	٧,٣٠٩,٨٨٧	١١,٩٨٠,٥٣٦	٤٥,٢٤٢,٦٢٣	٢٦٢,٥٣٣,١٥٦	٣,٦١٤,٤٥٨	٢,٦٦٨,٧١٥
٧٢١,١٢٨,٨٦٦	٧٧٥,٤٦٦,٦٦٦	١٢,٥٨٣,٣٦٤	١٥,٥٠٧,٤٨٨	٧,٣٠٩,٨٨٧	١١,٩٨٠,٥٣٦	٤٥,٢٤٢,٦٢٣	٢٦٢,٥٣٣,١٥٦	٣,٦١٤,٤٥٨	٢,٦٦٨,٧١٥
٥٣٥,٥٦٦,٤٨٨	١,١٢٨,٨٦٦	٣٦٤	١٥,٥٠٧,٤٨٨	٧,٣٠٩,٨٨٧	١١,٩٨٠,٥٣٦	٤٥,٢٤٢,٦٢٣	٢٦٢,٥٣٣,١٥٦	٣,٦١٤,٤٥٨	٢,٦٦٨,٧١٥
(٢,١٢١,١٢٧)	(٢,٢٣٣,٣٧١)	-	(١,١٢١,١٢٧)	(١,١٢١,٨٢٧)	(٨,٨٨٣,٨٥٠)	(٤,٤٢١,٨٢٧)	(١,٦٣٦,٨١٥)	-	-
(١٥,٤٥٠,٥٨٧)	(٣,٣٤٧,١٢٧)	-	-	(١٥,٤٥٠,٥٨٧)	(٤,٤٢١,٨٢٧)	(٣,٦١٤,٤٥٨)	(٥,٠١٠,٥٣٣)	-	-
٨٨٣,٤٣٨,٥٦٦	٧٨٩,٨٨٣,٥٦٦	١٢,٧٣٣,٣٦٤	١٥,٥٠٧,٤٨٨	٧,٣٠٩,٨٨٧	١١,٩٨٠,٥٣٦	٤٥,٢٤٢,٦٢٣	٢٦٢,٥٣٣,١٥٦	٣,٦١٤,٤٥٨	٢,٦٦٨,٧١٥
٧٢١,١٢٨,٨٦٦	٧٧٥,٤٦٦,٦٦٦	١٢,٥٨٣,٣٦٤	١٥,٥٠٧,٤٨٨	٧,٣٠٩,٨٨٧	١١,٩٨٠,٥٣٦	٤٥,٢٤٢,٦٢٣	٢٦٢,٥٣٣,١٥٦	٣,٦١٤,٤٥٨	٢,٦٦٨,٧١٥
٥٣٥,٥٦٦,٤٨٨	١,١٢٨,٨٦٦	٣٦٤	١٥,٥٠٧,٤٨٨	٧,٣٠٩,٨٨٧	١١,٩٨٠,٥٣٦	٤٥,٢٤٢,٦٢٣	٢٦٢,٥٣٣,١٥٦	٣,٦١٤,٤٥٨	٢,٦٦٨,٧١٥
(٢,١٢١,١٢٧)	(٢,٢٣٣,٣٧١)	-	(١,١٢١,١٢٧)	(١,١٢١,٨٢٧)	(٨,٨٨٣,٨٥٠)	(٤,٤٢١,٨٢٧)	(١,٦٣٦,٨١٥)	-	-
(١٥,٤٥٠,٥٨٧)	(٣,٣٤٧,١٢٧)	-	-	(١٥,٤٥٠,٥٨٧)	(٤,٤٢١,٨٢٧)	(٣,٦١٤,٤٥٨)	(٥,٠١٠,٥٣٣)	-	-
٨٨٣,٤٣٨,٥٦٦	٧٨٩,٨٨٣,٥٦٦	١٢,٧٣٣,٣٦٤	١٥,٥٠٧,٤٨٨	٧,٣٠٩,٨٨٧	١١,٩٨٠,٥٣٦	٤٥,٢٤٢,٦٢٣	٢٦٢,٥٣٣,١٥٦	٣,٦١٤,٤٥٨	٢,٦٦٨,٧١٥
٧٢١,١٢٨,٨٦٦	٧٧٥,٤٦٦,٦٦٦	١٢,٥٨٣,٣٦٤	١٥,٥٠٧,٤٨٨	٧,٣٠٩,٨					

- بلغت كلفة الموجودات المستهلكة بالكامل ٢٠٢٧، ٥٧٠، ٢٠٦ دينار كما في ٣١ كانون الاول ٢٠٢٢ (٢٠٢١: ٦٩٣، ٣١١، ١٨٧ دينار اردني).

إن بعض محطات تحويل الطاقة المتضمنة في مباني اراضي مستأجرة تعود ملكيتها لمستثمرين والتي يتم استهلاكها على مدة عقد الايجار و العمر التقديرى لها، ايها الق.

شركة الكهرباء الأردنية
وشركتها التابعة (المجموعة)
(شركة مساهمة عامة محدودة)
عمان - المملكة الأردنية الهاشمية

إيضاحات حول البيانات المالية الموحدة للسنة المنتهية ٣١ كانون الأول ٢٠٢٢

(٧) موجودات غير ملموسة

يتكون هذا البند مما يلي:

كما في ٣١ كانون الأول		
٢٠٢١	٢٠٢٢	بالدينار الأردني
٢١,٠٠١,٥٥٨	١٩,٣٠٧,٥٠٤	(أ) رخصة التوزيع
٧,٠٠٥,٣٧١	٦,٥٢٠,٦٧٦	(ب) أنظمة قيد التطوير
٢٨,٠٠٦,٩٢٩	٢٥,٨٢٨,١٨٠	الرصيد في نهاية السنة

أ- رخصة التوزيع :

حصلت الشركة على رخصة دائمة لتوزيع الكهرباء بتاريخ ٢٣ أيار ٢٠١٤ بموجب الاتفاقية الموقعة مع الحكومة الأردنية لمدة ٢٠ سنة على أن يتم دفع مبلغ ٦٥ مليون دينار أردني للحكومة الأردنية بموجب أقساط متساوية قيمة كل قسط ٥,٠٠٠,٠٠٠ دينار على مدى ١٣ سنة يبدأ أول قسط بعد ٣ سنوات من تاريخ توقيع الاتفاقية. قامت الشركة باحتساب قيمة الموجودات والالتزامات المترتبة على الحصول على الرخصة والاعتراف بها بالقيمة الحالية للدفعات وبمعدل خصم ٨٪ حيث كانت تفاصيلها كما يلي:

كما في ٣١ كانون الأول		
٢٠٢١	٢٠٢٢	بالدينار الأردني
٣٣,٨٨١,٠٧٠	٣٣,٨٨١,٠٧٠	الموجودات
(١٢,٨٧٩,٥١٢)	(١٤,٥٧٣,٥٦٦)	موجودات غير ملموسة
٢١,٠٠١,٥٥٨	١٩,٣٠٧,٥٠٤	مجمع الإطفاء *
		صافي القيمة الدفترية
٢٥,١٢١,٨٣٥	٢٢,٢٨٩,٩٣٧	الإلتزامات
٥,٠٠٠,٠٠٠	٥,٠٠٠,٠٠٠	التزامات اتفاقية الترخيص - طويلة الأجل
٣٠,١٢١,٨٣٥	٢٧,٢٨٩,٩٣٧	التزامات اتفاقية الترخيص - قصيرة الأجل
		مجموع التزامات اتفاقية الترخيص
٢٠٢١	٢٠٢٢	* إن الحركة الحاصلة على مجمع الإطفاء خلال السنة هي كما يلي:
١١,١٨٥,٤٥٩	١٢,٨٧٩,٥١٢	بالدينار الأردني
١,٦٩٤,٠٥٣	١,٦٩٤,٠٥٤	الرصيد في بداية السنة
١٢,٨٧٩,٥١٢	١٤,٥٧٣,٥٦٦	الإطفاء للسنة
		الرصيد في نهاية السنة

(ب) أنظمة قيد التطوير:

يمثل هذا البند الدفعات التي تكبدها الشركة لقاء شراء رخصة وكلف تطوير نظام محاسبي جديد (SAP) بالإضافة إلى كلف تطوير نظام (ERP) وتطبيق الهاتف (Mobile application)، ولم يتم الانتهاء من تطبيق هذه الأنظمة بشكل نهائي حتى تاريخ البيانات المالية الموحدة للشركة. إن الحركة الحاصلة على هذا الرصيد خلال السنة هي كما يلي:

كما في ٣١ كانون الأول		
٢٠٢١	٢٠٢٢	بالدينار الأردني
٧,٠٤١,٤٣١	٧,٠٠٥,٣٧١	الرصيد في بداية السنة
٨٣٣,٥٤٩	٤٧٤,٣٢٩	الإضافات خلال السنة
(٨٦٩,٦٠٩)	(٩٥٩,٠٢٤)	الإطفاء للسنة
٧,٠٠٥,٣٧١	٦,٥٢٠,٦٧٦	الرصيد في نهاية السنة

إيضاحات حول البيانات المالية الموحدة للسنة المنتهية ٣١ كانون الأول ٢٠٢٢

(٨) استثمر في شركة حليفة

- يمثل هذا البند الاستثمار في شركة صناعات المعدات الكهربائية وتقاصيلها كما يلي:

بالتبيلر الأردني

البيان

الصفحة القانونية

بلد التأسيس

نسبة الملكية

شركة صناعة المعدات الكهربائية

ذات مسؤولية محدودة

الأردن

٢٧,٥%

- إن الحركة على حساب الاستثمار في شركة حليفة خلال السنة كما يلي:

بالتبيلر الأردني

كما في ٣١ كانون الأول

٢٠٢٢

٢٠٢١

الرصيد في بداية السنة
حصلة الشركة من نتائج أعمال الشركة الحليفة

١,٠٩٩,٧٣١
(٢٠,٧١١)

١,٠٩٩,٧٣١
(٢٠,٧١١)

الرصيد في نهاية السنة

١,٠٩٩,٧٣٠
١,١١٣,٣٩٩

- الجدول التالي يلخص المعلومات المالية للاستثمارات في شركة حليفة:

الربح (الخسارة)	المصاريف	الإيرادات	مجموع المطلوبات	المطلوبات غير المتداولة	المطلوبات المتداولة	مجموع الموجودات	موجودات غير متداولة	موجودات متداولة	% الملكية
٢٠٥,٣٨٥	(٥,٨٧٤,١٢١)	٦,٠٧٩,٤٠٦	٩٧٥,٠١٥	-	٩٧٥,٠١٥	٥,٠٢٣,٧٣٩	٦٠٨,٧٢٦	٤,٤١٥,٠١٣	٢٧,٥
(٢٢٠,٧٦٧)	(١,١٩٢,٤٦١)	٩٧١,٦٩٤	٥٢٦,٧٤١	-	٥٢٦,٧٤١	٤,٥٢٣,١٧٦	٧١٣,٩٣٤	٣,٨٠٩,٢٤٢	٢٧,٥

بالتبيلر الأردني
٣١ كانون الأول ٢٠٢٢شركة صناعة المعدات الكهربائية
٣١ كانون الأول ٢٠٢١

شركة صناعة المعدات الكهربائية

شركة الكهرباء الأردنية
وشركتها التابعة (المجموعة)
(شركة مساهمة عامة محدودة)
عمان - المملكة الأردنية الهاشمية

إيضاحات حول البيانات المالية الموحدة للسنة المنتهية ٣١ كانون الأول ٢٠٢٢

(٩) الضرائب

أ- موجودات ضريبية مؤجلة:

- يتكون هذا البند مما يلي:

موجودات ضريبية مؤجلة

البند التي تنتج عنها موجودات ضريبية مؤجلة	الرصيد في بداية السنة	إضافات خلال السنة	المحرج خلال السنة	الرصيد في نهاية السنة	كما في ٣١ كانون الأول ٢٠٢٢
بالدينار الأردني					
مخصص نهاية الخدمة	٢٥,٣٥٠,١٩٢	٤,٨٢٣,٤٢٤	(٧,٦٢٣,٤٢٤)	٢٢,٥٥٠,١٩٢	٦,٠٨٨,٥٥٢
مخصص القضايا	١,٦١٠,٤١٤	٥٠٠,٠٠٠	-	٢,١١٠,٤١٤	٥٦٩,٨١٢
مخصص خسائر ائتمانية متوقعة *	١٤,١٧٣,٢٠٩	٣,٠٠٠,٠٠٠	-	١٧,١٧٣,٢٠٩	٤,٦٣٦,٧٦٦
مخصص توالف وفر ضريبي نتيجة تطبيق معيار ١٦	١٧٦,٥٥٧	٢٥٠,٠٠٠	-	٤٢٦,٥٥٧	١١٥,١٧٠
	-	١,٢١٦,٠٦١	-	١,٢١٦,٠٦١	٣٢٨,٣٣٧
	٤١,٣١٠,٣٧٢	٩,٧٨٩,٤٨٥	(٧,٦٢٣,٤٢٤)	٤٣,٤٧٦,٤٣٣	١١,٧٣٨,٦٣٧

موجودات ضريبية مؤجلة

البند التي تنتج عنها موجودات ضريبية مؤجلة	الرصيد في بداية السنة	إضافات خلال السنة	المحرج خلال السنة	الرصيد في نهاية السنة	كما في ٣١ كانون الأول ٢٠٢١
بالدينار الأردني					
مخصص نهاية الخدمة	٢٣,٣٠٥,٤٢٩	٥,٦٢٤,٣٧٧	(٣,٥٧٩,٦١٤)	٢٥,٣٥٠,١٩٢	٦,٨٤٤,٥٥٢
مخصص القضايا	٦١٠,٤١٤	١,٠٠٠,٠٠٠	-	١,٦١٠,٤١٤	٤٣٤,٨١٢
مخصص خسائر ائتمانية متوقعة *	٨,٤٧٣,٢٠٩	٥,٧٠٠,٠٠٠	-	١٤,١٧٣,٢٠٩	٣,٨٢٦,٧٦٦
مخصص توالف	-	١٧٦,٥٥٧	-	١٧٦,٥٥٧	٤٧,٦٧٠
	٣٢,٣٨٩,٠٥٢	١٢,٥٠٠,٩٣٤	(٣,٥٧٩,٦١٤)	٤١,٣١٠,٣٧٢	١١,١٥٣,٨٠٠

* تم احتساب الموجودات الضريبية المؤجلة على رصيد مخصص خسائر ائتمانية متوقعة للحد الذي تتوقع الإدارة الإستفادة منه في المستقبل القريب.

- إن الحركة على حساب الموجودات الضريبية المؤجلة هي كما يلي:

بالدينار الأردني	كما في ٣١ كانون الأول ٢٠٢٢	كما في ٣١ كانون الأول ٢٠٢١
الرصيد في بداية السنة	١١,١٥٣,٨٠٠	٨,٧٤٥,٠٤٤
المضاف خلال السنة	٢,٦٤٣,١٦١	٣,٣٧٥,٢٥٢
(المحرج) خلال السنة	(٢,٠٥٨,٣٢٤)	(٩٦٦,٤٩٦)
الرصيد في نهاية السنة	١١,٧٣٨,٦٣٧	١١,١٥٣,٨٠٠

تم احتساب الضرائب المؤجلة كما في ٣١ كانون الأول ٢٠٢٢، ٢٠٢١ باستخدام معدل الضريبة البالغ ٢٧٪، وهذا ويرأي الإدارة أن للشركة القدرة على الإستفادة من هذه الموجودات الضريبية المؤجلة في المستقبل القريب.

شركة الكهرباء الأردنية
وشركتها التابعة (المجموعة)
(شركة مساهمة عامة محدودة)
عمان – المملكة الأردنية الهاشمية

إيضاحات حول البيانات المالية الموحدة للسنة المنتهية ٣١ كانون الأول ٢٠٢٢

ب- مخصص ضريبة الدخل

إن الحركة الحاصلة على مخصص ضريبة الدخل خلال السنة هي كما يلي:

بما في ٣١ كانون الأول		
٢٠٢١	٢٠٢٢	بالدينار الأردني
٤,٤١٨,٢٦٢	٦,٦٢١,٠٩٧	الرصيد في بداية السنة
(٤,٤١٨,٢٦٢)	(٧,٢٨٨,٧٥٩)	المدفوع خلال السنة
٦,٦٢١,٠٩٧	٨,٦٠٠,٩٧٧	ضريبة الدخل المستحقة
٦,٦٢١,٠٩٧	٧,٩٣٣,٣١٥	الرصيد في نهاية السنة

إن الحركة الحاصلة على مصروف ضريبة الدخل الظاهر في بيان الربح أو الخسارة الموحد هي كما يلي:

٢٠٢١	٢٠٢٢	بالدينار الأردني
٦,٦٢١,٠٩٧	٨,٤٩٠,٧٤٥	ضريبة الدخل على أرباح السنة
٧٦,٣٧٢	١١٠,٢٣٢	ضريبة دخل سنوات سابقة
(٣,٣٧٥,٢٥٢)	(٢,٦٤٣,١٦١)	(موجودات) ضريبة مؤجلة للسنة
٩٦٦,٤٩٦	٢,٠٥٨,٣٢٤	المحرر من الموجودات الضريبية المؤجلة
٤,٢٨٨,٧١٣	٨,٠١٦,١٤٠	

ج- فيما يلي التسوية بين الربح الخاضع للضريبة والربح المحاسبي لشركة الكهرباء الأردنية:

٢٠٢١	٢٠٢٢	بالدينار الأردني
١٤,٦٦٠,٥٦٨	٢٣,٢٢٥,٩٣٤	الربح المحاسبي
١٧,٧٤٢,٢٣٥	٢٦,٦٩٨,٧٤٠	يضاف: مصاريف غير مقبولة ضريبياً
(٧,٨٨٠,٢١٥)	(١٨,٤٧٧,٤٦٦)	يطرح: مصاريف وخسائر مقبولة ضريبياً
٢٤,٥٢٢,٥٨٨	٣١,٤٤٧,٢٠٨	الربح الضريبي
٦,٦٢١,٠٩٧	٨,٤٩٠,٧٤٥	ضريبة الدخل
٧٦,٣٧٢	١١٠,٢٣٢	ضريبة دخل سنوات سابقة
(٢,٤٠٨,٧٥٦)	(٥٨٤,٨٣٧)	وفر ضريبي
%٢٧	%٢٧	نسبة ضريبة الدخل
%٣٠	%٣٨	نسبة ضريبة الدخل الفعالة

الوضع الضريبي:

شركة الكهرباء الأردنية:

حصلت الشركة على مخالصة نهائية من دائرة ضريبة الدخل والمبيعات عن ضريبة الدخل حتى نهاية العام ٢٠٢٠، كما قامت الشركة بتقديم اقرار ضريبة الدخل عن العام ٢٠٢١ حيث لم يتم تدقيقه من قبل دائرة ضريبة الدخل والمبيعات بعد. حصلت الشركة على مخالصة نهائية من دائرة ضريبة الدخل والمبيعات عن ضريبة المبيعات حتى نهاية العام ٢٠٢١ كما قدمت الشركة اقرارات ضريبة المبيعات حتى شهر كانون الأول من العام ٢٠٢٢. برأي الإدارة والمستشار الضريبي للشركة إن المخصصات المرصودة في البيانات المالية الموحدة كافية لمواجهة الإلتزامات الضريبية.

الشركة التابعة – شركة بوابة البرق للحوسبة السحابية:

تم احتساب مخصص ضريبة الدخل عن نتائج اعمال الشركة للسنة والسنوات السابقة وفقاً لقانون ضريبة الدخل رقم ٣٨ لعام ٢٠١٨ وتعديلاته اللاحقة.

تم تقديم الإقرارات الضريبية لغاية عام ٢٠٢١ وتم قبول الاقرار لعام ٢٠٢٠. وبرأي الإدارة والمستشار الضريبي للشركة فأن المخصصات المرصودة في البيانات المالية كافية لمواجهة الإلتزامات الضريبية على الشركة.

شركة الكهرباء الأردنية
وشركتها التابعة (المجموعة)
(شركة مساهمة عامة محدودة)
عمان - المملكة الأردنية الهاشمية

إيضاحات حول البيانات المالية الموحدة للسنة المنتهية ٣١ كانون الأول ٢٠٢٢

(١٠) مخزون

٢٠٢١	٢٠٢٢	بالدينار الأردني
١,٥٤٠,٨٧٤	٢,٣٤٣,٨٠٨	الرصيد في بداية السنة
١,٧٤٩,٩٩٤	١,٢٣٥,٤٣٩	المشتريات خلال السنة
(٩٤٧,٠٦٠)	(١,٦٤٣,٩٣٦)	المستهلك خلال السنة*
٢,٣٤٣,٨٠٨	١,٩٣٥,٣١١	الرصيد في نهاية السنة

* يتضمن هذا البند تدني لقاء المواد الراكدة بمبلغ ٢٥٠,٠٠٠ دينار أردني للسنة المنتهية في ٣١ كانون الأول ٢٠٢٢
٥٠٠,٠٠٠ دينار أردني للسنة المنتهية في ٣١ كانون الأول ٢٠٢١).

(١١) موجودات مالية بالقيمة العادلة من خلال الربح أو الخسارة

يتكون هذا البند مما يلي:

٢٠٢١	٢٠٢٢	القيمة العادلة	عدد الأسهم	بالدينار الأردني
١,٢٨٧,٣٢٠	٢,٠٠٧,٩١٩	٥,٣٥	٣٧٥,٣١٢	مصفاة البترول
٧٢٤,٤٨٩	١,٤٤١,٧٠٩	٣٥,٧	٤٠,٣٨٤	مناجم الفوسفات
-	٤٥١,١٥٦	١,٣٢	٣٤١,٧٨٥	شركة التامين الاردنية JOIN
-	٤٠٠,٦٩٢	٣٥,١٧	١١,٣٩٣	شركة البوتاس العربية
١٢,٠١٢	١٠,٢٩٦	٠,٧٢	٣٤١,٧٨٥	الشركة العامة للتعبئة
١,٧٣٨	١,٧٣٨	٢,٧٨	٦٢٥	الأبنية التجارية
٥٢٤,٣٢١	-	-	-	كابيتال بنك
٣٢٢,٦٨١	-	-	-	البنك العربي
٢,٨٧٢,٥٦١	٤,٣١٣,٥١٠			

(١٢) ارصدة ومعاملات مع أطراف ذات علاقة

تشمل الأطراف ذات العلاقة المساهمين الرئيسيين واعضاء الادارة التنفيذية والمدراء الرئيسيين والشركة الحليفة والمشروع المشترك، صادقت إدارة الشركة على سياسات التسعير وشروط المعاملات مع الاطراف ذات العلاقة.

(١٢-أ) ذمة مدينة من طرف ذو علاقة

٢٠٢١	٢٠٢٢	طبيعة العلاقة	بالدينار الأردني
٢,١٢٩,٥٢٥	١,٩٩٠,٣٣٣	مشروع مشترك	الشركة الاردنية المتطورة للألياف الضوئية

(١٢-ب) ذمة دائنة لطرف ذو علاقة

٢٠٢١	٢٠٢٢	طبيعة العلاقة	بالدينار الأردني
١٠٢,٦٣٦	٧٢٦,٥٧٥	شركة حليفة	شركة صناعة المعدات الكهربائية

* إن الأرصدة أعلاه لا تتقاضى اي فوائد ولا يوجد لها جدول زمني محدد للسداد.

شركة الكهرباء الأردنية
وشركتها التابعة (المجموعة)
(شركة مساهمة عامة محدودة)
عمان - المملكة الأردنية الهاشمية

إيضاحات حول البيانات المالية الموحدة للسنة المنتهية ٣١ كانون الأول ٢٠٢٢

(١٢-ج) المعاملات مع أطراف ذات علاقة

بالدينار الأردني	طبيعة العلاقة	طبيعة التعامل	حجم التعامل خلال السنة المنتهية في ٣١ كانون الأول ٢٠٢٢	٢٠٢١
شركة صناعة المعدات الكهربائية الشركة الأردنية المتطورة للألياف الضوئية*	شركة حليفة	مشتريات	٦٢٣,٩٣٩	٥٣٠,٩٣٣
	مشروع مشترك	تأجير وإشراف	٤,٤٨٠,٣٩٥	٤,٢٤٤,٩٤٨

وفقاً لاتفاقية المساهمين المنعقدة في ٢٠ شباط ٢٠١٩ بين شركة الكهرباء الأردنية وشركة أمنية للهواتف المتنقلة ومذكرة التفاهم المنعقدة بتاريخ ٨ تشرين الأول ٢٠١٧ التي تتعلق بالاستثمار في نشاط الاتصالات عبر بناء وتطوير وتشغيل شبكة الألياف الضوئية لتزويد خدمة الانترنت وبعض الخدمات الأخرى ذات القيمة المضافة في منطقة التوزيع والتزويد بالتجزئة "مشروع الكهرباء" تم تأسيس الشركة الأردنية المتطورة للألياف الضوئية بتاريخ ٢٣ تموز ٢٠١٩ لغايات تصميم شبكات الاتصالات وتقديم استشارات الاتصالات وتقديم خدمات شبكات الاتصالات وخدمات الاتصالات الرقمية الحديثة واستيراد معدات الاتصالات وإدارة تسويق خدمات الاتصالات.

وفقاً لاتفاقية ربط العدادات الذكية والمحطات الفرعية والتصريح توافق شركة الكهرباء الأردنية على تركيب شبكة الألياف الضوئية على نقاط التعليق على أعمدة الشبكة الكهربائية وحيث أن شركة الكهرباء الأردنية ترغب في استغلال شبكة الألياف الضوئية لدعم أهداف التحول الإلكتروني لغايات الرخصة القائمة ومن أجل تنفيذ برنامج العدادات الذكية حيث أنه وفقاً للرخصة بحق لشركة الكهرباء ممارسة الأنشطة غير الأساسية الموافق عليها من قبل الهيئة والتي من ضمنها تأجير الشبكات الكهربائية لأنشطة أخرى وفقاً لما هو قائم عند منح الرخصة والتي يندرج من ضمنها خدمات الاتصالات.

وفقاً لاتفاقية الاستشارات والخدمات تتعهد شركة الكهرباء الأردنية بتقديم استشارات وخدمات استشارية للشركة الأردنية المتطورة للألياف الضوئية في الأمور الفنية والمالية والتنظيمية والإشراف على تنفيذ الشبكة على أعمدة الكهرباء وتركيب المعدات المتعلقة بشبكة الألياف في محطات التحويل.

(١٢-د) رواتب ومنافع الإدارة التنفيذية العليا

بلغت رواتب ومكافآت وتنقولات الإدارة التنفيذية وأعضاء مجلس الإدارة قصيرة الأجل ٧٥٣,٩٠٧ دينار للسنة المنتهية في ٣١ كانون الأول ٢٠٢٢ (٦٨٨,٦٣٨ دينار أردني للسنة المنتهية في ٣١ كانون الأول ٢٠٢١)، بالإضافة الى منافع طويلة الأجل كما هو موضح في الإيضاح رقم ٢٢.

(١٣) الإستثمار في المشروع المشترك

تمتلك الشركة حصة بنسبة ٥١٪ في الشركة الأردنية المتطورة للألياف الضوئية والتي تطبق محاسبة حقوق الملكية استناداً لمتطلبات المعيار الدولي للتقارير المالية رقم (١١)، وتفاصيل المشروع هي كما يلي:

بالدينار الأردني	النشاط الرئيسي	مكان التأسيس	نسبة الملكية القابضة
الشركة الأردنية المتطورة للألياف الضوئية	تزويد ألياف انترنت	الأردن	٥١%

إن الحركة على حساب الإستثمار في المشروع المشترك خلال السنة كما يلي:

بالدينار الأردني	كما في ٣١ كانون الأول ٢٠٢٢	٢٠٢١
الرصيد في بداية السنة	٩,٧٠٠,٢٢١	-
تدني قيمة الاستثمار	-	(٧٣٤,٨٧٢)
إضافات	-	١٠,١١٠,١١٨
حصة الشركة من نتائج أعمال المشروع المشترك	١,٩٣٣,٦٨٠	٣٢٤,٩٧٥
الرصيد في نهاية السنة	١١,٦٣٣,٩٠١	٩,٧٠٠,٢٢١

شركة الكهرباء الأردنية
وشركتها التابعة (المجموعة)
(شركة مساهمة عامة محدودة)
عمان - المملكة الأردنية الهاشمية

إيضاحات حول البيانات المالية الموحدة للسنة المنتهية ٣١ كانون الأول ٢٠٢٢

- بموجب اجتماع الهيئة العامة غير العادي للشركة الأردنية المتطورة للألياف الضوئية المنعقد بتاريخ ٩ كانون الأول ٢٠٢٠، تقرر رأس مال الشركة بواقع ١٩,٨٢٣,٧٦١ دينار و ذلك عن طريق رسملة بمبلغ ٦,٨٧٣,٧٦١ دينار من الحسابات الجارية للمساهمين والمتكونة من مبالغ مدفوعة نيابة عن الشركة بالإضافة إلى مبلغ ١٢,٩٥٠,٠٠٠ دينار من خلال الإيداع النقدي، هذا وبلغت حصة شركة الكهرباء الأردنية مبلغ ١٠,١١٠,١١٨ دينار تم سدادها من خلال رسملة مبلغ ٣,٥٠٥,٦١٨ دينار من حساب شركة الكهرباء الأردنية في الشركة الأردنية المتطورة للألياف الضوئية (إيضاح ١٢)، في حين تم دفع باقي مساهمة شركة الكهرباء الأردنية من خلال المساهم الآخر (شركة أمنية للهواتف المتنقلة) استناداً لاتفاقية المساهمين على أن يتم سداد هذه المبلغ من حصة شركة الكهرباء الأردنية من الأرباح المستقبلية في الشركة الأردنية المتطورة للألياف الضوئية، علماً أن كافة الإجراءات المتعلقة بمبلغ الزيادة قد تم استكمالها خلال عام ٢٠٢١.

- الجدول التالي يلخص المعلومات المالية للإستثمارات في شركة حليفه:

للسنة المنتهية في ٣١ كانون الأول ٢٠٢٢			كما في ٣١ كانون الأول ٢٠٢٢	
الربح	المصاريف	الإيرادات	مجموع المطلوبات	مجموع الموجودات

بالدينار الأردني

٣,٧٩١,٥٢٩	(١٣,٨٦٥,٨٧٨)	١٧,٦٥٧,٤٠٧	٧٩,٦٣٠,١٠٥	١٠٢,٤٧٦,٩٠٣
-----------	--------------	------------	------------	-------------

الشركة الأردنية المتطورة
للألياف الضوئية

للسنة المنتهية في ٣١ كانون الأول ٢٠٢١			كما في ٣١ كانون الأول ٢٠٢١	
الربح	المصاريف	الإيرادات	مجموع المطلوبات	مجموع الموجودات

بالدينار الأردني

٦٣٧,٢٠٦	(٨,٤٦٧,٩٦٥)	٩,١٠٥,١٧١	٥٢,٦١٦,٧٠٣	٧١,٦٣٦,٧٤٥
---------	-------------	-----------	------------	------------

الشركة الأردنية المتطورة
للألياف الضوئية

لم يتم توحيد البيانات المالية للشركة الأردنية المتطورة للألياف الضوئية ضمن البيانات المالية الموحدة للمجموعة حيث أن المجموعة لا تسيطر عليها بالكامل، وفقاً لمتطلبات المعيار الدولي للتقرير المالي رقم (١٠).

شركة الكهرباء الأردنية
وشركتها التابعة (المجموعة)
(شركة مساهمة عامة محدودة)
عمان - المملكة الأردنية الهاشمية

إيضاحات حول البيانات المالية الموحدة للسنة المنتهية ٣١ كانون الأول ٢٠٢٢

(١٤) ذمم مشتركين

يتكون هذا البند مما يلي:

بالدينار الأردني

كما في ٣١ كانون الأول	٢٠٢٢	٢٠٢١
اعتيايين/ سكني	١٩٥,٥٣٨,٧١٤	١٨٤,٦٧٧,٥٤٠
ذمم مستحقة الدفع (غير مفوترة)	١١٦,٧٨٨,٦٦٥	١١٩,١٨٧,٦٢٦
تجاري	٦٩,٠٩٩,٩٩٨	٧٢,٦١٩,٩٨٧
قوات مسلحة*	٢٩,١٥٤,٩٩٣	٤٢,٤٧٥,٤١٩
مضخات*	٢١,٥٦١,٤٢٢	٢٦,٨٨٥,٥١٩
اعتيايين / دوائر حكومية*	١٣,٠١٣,٩٣٢	٣٥,٥٤٣,٣٩٠
صناعي صغير	١٠,١٥٠,٣٢٥	١١,١٢٧,١٣٣
اعتيايدي جمعيات خيرية	٩,٥٨٧,٩٧٤	٩,١٥٣,٩٣٦
المستشفيات الخاصة	٨,٦٤٥,٠٦٥	٩,١٢٨,١١٠
عداد مؤقت	٨,٠٧٧,٤٤٠	٧,٤٩٨,١٤٨
زراعي/تعرفة ثلاثية	٧,٥٤٢,١١٣	٤,٥٨١,٣٠٤
انارة شوارع*	٧,٠٤٦,١٤٧	٢٠,١١٧,٥٥١
فنادق تعرفة ثلاثية	٦,٣٤٣,٩٧٠	٣,٦٩٦,٢٥٧
صناعي (متوسط)	٤,٩٥٤,٩٣٨	١٤,٦٣٩,٥٧٠
اتصالات	٤,٦٩٨,٩٩٦	٤,٤٠٠,٥٨١
زراعي	٣,٣٨٥,٢٨٩	٣,٦٦٧,٠٣٩
صناعي كبير	٣,٢٢٧,٢٦٠	٤٨٠,٩٦٨
طاقة متجددة عبور	٢,٢٥٤,٢٤٧	١,٧٢٣,٢٥٦
تخصيص	١,٤٥٤,٨٢٩	١,٠٩٠,٩٩٦
تجاري زراعي	٦٨٨,٨٠٩	٥٩٩,٧١٠
فنادق	٦٢٢,٢٤٦	٧٧٢,٢١٠
موظفي الشركات	١٩٤,١٠٣	٢١٢,١١٩
اذاعة وتلفزيون*	١٢١,٧٢٤	١٠٧,٦٩١
شحن سيارات كهربائية	٦٧,٠١٤	٤٣,٥٦٠
بنوك	٤٠٢,٨٥١	٤١١,٦٤٢
مجموع ذمم المشتركين قبل المخصص	٥٢٤,٦٢٣,٠٦٤	٥٧٤,٨٤١,٢٦٢
مخصص خسائر إئتمانية متوقعة	(٢٧,٣٠٣,٢٥٥)	(١٧,٣٠٣,٢٥٥)
المجموع	٤٩٧,٣١٩,٨٠٩	٥٥٧,٥٣٨,٠٠٧

* يمثل هذا البند ذمم مشتركين الطاقة الكهربائية، والذي يتضمن ذمم دوائر حكومية، حيث قامت شركة الكهرباء الأردنية وشركه الكهرباء الوطنية بتاريخ ٣١ ايار ٢٠٢٢ بإجراء مقاصة لمديونية عدد من الجهات الحكومية تنفيذاً لقرارات مجلس الوزراء ذوات أرقام ٥٧٠٠ بتاريخ ٣ شباط ٢٠٢٢ و ٥٩٤٦ بتاريخ ٢٣ شباط ٢٠٢٢ وبقيمة إجمالية ١٣٠,٤٧٨,٥١٤ دينار وبالإضافة الى اعفاء متبادل بقيمة ١٠,٤١٨,٣٢٣ على فوائد التأخير المترتبة على جهات الحكومية.

يبين الجدول التالي اعمار ذمم المشتركين كما في تاريخ البيانات المالية الموحدة:

٢٠٢٢	٢٠٢١	٢٠٢٢	٢٠٢١
مخصص خسائر	مخصص خسائر	مخصص خسائر	مخصص خسائر
انتماية متوقعة	إجمالي الذمم	انتماية متوقعة	إجمالي الذمم
-	٣٤٨,٨٨٢,٤٨٣	-	٣٧٠,٦٣٩,٠٨٩
(١٧,٣٠٣,٢٥٥)	٢٢٥,٩٥٨,٧٧٩	(٢٧,٣٠٣,٢٥٥)	١٥٣,٩٨٣,٩٧٥
(١٧,٣٠٣,٢٥٥)	٥٧٤,٨٤١,٢٦٢	(٢٧,٣٠٣,٢٥٥)	٥٢٤,٦٢٣,٠٦٤

أقل من سنة

أكثر من سنة

شركة الكهرباء الأردنية
وشركتها التابعة (المجموعة)
(شركة مساهمة عامة محدودة)
عمان - المملكة الأردنية الهاشمية

إيضاحات حول البيانات المالية الموحدة للسنة المنتهية ٣١ كانون الأول ٢٠٢٢

* إن الحركة على مخصص خسائر انتمائية متوقعة خلال السنة كما يلي:

٢٠٢١	٢٠٢٢	بالدينار الأردني
١١,٦٠٣,٢٥٥	١٧,٣٠٣,٢٥٥	الرصيد في بداية السنة
٥,٧٠٠,٠٠٠	١٠,٠٠٠,٠٠٠	المكون خلال السنة
١٧,٣٠٣,٢٥٥	٢٧,٣٠٣,٢٥٥	

* قامت الشركة بإحتساب مخصص الخسائر الإنتمائية المتوقعة على الموجودات المالية وفقاً لمتطلبات المعيار الدولي للتقارير المالية رقم (٩) على الرغم من اعفاء الشركة من تطبيق المعيار الدولي للتقارير المالية رقم (٩) من قبل هيئة تنظيم قطاع الطاقة والمعادن في كتابهم رقم ٢٧٢٦/١١/٣.

(١٥) مدينون

يتكون هذا البند مما يلي:

كما في ٣١ كانون الأول	٢٠٢١	٢٠٢٢	بالدينار الأردني
٥٩٨,٥٢٨	١٣٥,٢١٢		بلديات ومجالس قروية
٣٣,٢٧٤,٦٠١	٢٩,١٦١,٤٥٨		دوائر حكومية*
٢,٤٩٤,٠٤٩	٤,٣٩٧,٤٩٣		شركات ومقاولون
٣,١٨٤,٨٧٨	٣,٧١٣,٤٠٢		أخرى
٣٩,٥٥٢,٠٥٦	٣٧,٤٠٧,٥٦٥		
(٥,٢٩٤,٦٦٥)	(٧,٢٩٤,٦٦٥)		يطرح: مخصص خسائر انتمائية متوقعة**
٣٤,٢٥٧,٣٩١	٣٠,١١٢,٩٠٠		

* قامت شركة الكهرباء الأردنية وشركة الكهرباء الوطنية بتاريخ ٣١ ايار ٢٠٢٢ بإجراء مقاصة لمديونية عدد من الجهات الحكومية تنفيذاً لقرارات مجلس الوزراء ذوات أرقام ٥٧٠٠ بتاريخ ٣ شباط ٢٠٢٢ و ٥٩٤٦ بتاريخ ٢٣ شباط ٢٠٢٢ وبقيمة إجمالية ١٣٠,٤٧٨,٥١٤ دينار وبالإضافة الى اعفاء متبادل بقيمة ١٠,٤١٨,٣٢٣ على فوائد التأخير المترتبة على جهات الحكومية.

** إن الحركة على مخصص الخسائر الانتمائية المتوقعة خلال السنة كانت كما يلي:

٢٠٢١	٢٠٢٢	بالدينار الأردني
٤,٢٩٤,٦٦٥	٥,٢٩٤,٦٦٥	الرصيد في بداية السنة
١,٠٠٠,٠٠٠	٢,٠٠٠,٠٠٠	إضافات خلال السنة
٥,٢٩٤,٦٦٥	٧,٢٩٤,٦٦٥	الرصيد في نهاية السنة

* قامت الشركة بإحتساب مخصص الخسائر الإنتمائية المتوقعة على الموجودات المالية وفقاً لمتطلبات المعيار الدولي للتقارير المالية رقم (٩) على الرغم من اعفاء الشركة من تطبيق المعيار الدولي للتقارير المالية رقم (٩) من قبل هيئة تنظيم قطاع الطاقة والمعادن في كتابهم رقم ٢٧٢٦/١١/٣.

شركة الكهرباء الأردنية
وشركتها التابعة (المجموعة)
(شركة مساهمة عامة محدودة)
عمان – المملكة الأردنية الهاشمية

إيضاحات حول البيانات المالية الموحدة للسنة المنتهية ٣١ كانون الأول ٢٠٢٢

(١٦) أرصدة مدينة أخرى

يتكون هذا البند مما يلي:

بالمدينار الأردني		بالمدينار الأردني
كما في ٣١ كانون الأول		
٢٠٢١	٢٠٢٢	
١,٧٣٨,٩٥٣	١,٩٤٣,٢٦٥	مصاريف مدفوعة مقدماً
٨٦٦,٤٢٨	١,١٥٨,٩٩٣	أمانات دائرة الأراضي
٣٩,٤٢١	٣٣,٦١٧	تأمينات مستردة
١٥,٣١٥	-	أمانات ضريبة مبيعات
٢٧,٥٠٤	٧٧,٢٦٠	أخرى
٢,٦٨٧,٦٢١	٣,٢١٣,١٣٥	

(١٧) النقد لدى البنوك

بالمدينار الأردني		بالمدينار الأردني
كما في ٣١ كانون الأول		
٢٠٢١	٢٠٢٢	
٤,١٧٧,٩٣٢	٣,٧٢١,٤٧٧	حسابات جارية لدى البنوك
(١٩٧,٨٤٠,٠٧٧)	(١٧٤,٦٦٤,٩٠٩)	يطرح: بنوك دائنة *
(١٩٣,٦٦٢,١٤٥)	(١٧٠,٩٤٣,٤٣٢)	النقد وما في حكمه لأغراض التدفقات النقدية

* إن تفاصيل البنوك الدائنة هي كما يلي:

بالمدينار الأردني		بالمدينار الأردني
كما في ٣١ كانون الأول		
٢٠٢١	٢٠٢٢	
تاريخ الإستحقاق	الضمانات	الفائدة
١٩٧,٨٤٠,٠٧٧	١٧٤,٦٦٤,٩٠٩	بنوك دائنة محلية
١٩٧,٨٤٠,٠٧٧	١٧٤,٦٦٤,٩٠٩	بنوك دائنة محلية

(١٨) الاحتياطي الإجمالي

وفقاً لقانون الشركات الأردني رقم ٢٢ لسنة ١٩٩٧ "على الشركة المساهمة العامة أن تقتطع ١٠٪ من أرباحها السنوية الصافية لحساب الاحتياطي الإجمالي، وأن تستمر على هذا الاقتطاع لكل سنة على أن لا يتجاوز مجموع ما يقتطع ٢٥٪ من رأس مال الشركة المصرح به".

(١٩) توزيعات أرباح

أقرت الهيئة العامة في اجتماعها العادي المنعقد بتاريخ ٢٥ نيسان ٢٠٢٢ توزيع أرباح نقدية بمبلغ ٧,٩٤٠,٨٩٤ دينار أردني أي ما يعادل ٩٪ من رأس المال المدفوع (٣١ كانون الأول ٢٠٢١: أقرت الهيئة العامة في اجتماعها العادي المنعقد بتاريخ ٢٩ نيسان ٢٠٢١ توزيع أرباح نقدية بمبلغ ٤,٣٠٤,٠٠٨ دينار أردني أي ما يعادل ٥٪ من رأس المال المدفوع وتوزيع أسهم مجانية على المساهمين بواقع ٢,١٥٢,٠٠٤ دينار أي ما يعادل ٢,٥٪ من رأس المال المدفوع).

(٢٠) قروض بنكية

يتكون هذا البند مما يلي:

بالمدينار الأردني		بالمدينار الأردني
كما في ٣١ كانون الأول		
٢٠٢١	٢٠٢٢	
١٠٢,٥٩٢,٠٢٥	٧٠,٩٠٣,٦٠٩	قروض تمويل مبيعات *
٢٥,١٦٥,٠٠٠	٢٧,٤٥٥,٦٦٨	قروض تستحق الدفع خلال عام **
١٢٢,٣٨٠,٠٠٠	٩٥,٥٥٠,٣٣١	قروض تستحق الدفع لأكثر من عام **
٢٥٠,١٣٧,٠٢٥	١٩٣,٩٠٩,٦٠٨	

شركة الكهرباء الأردنية
وشركتها التابعة (المجموعة)
(شركة مساهمة عامة محدودة)
عمان - المملكة الأردنية الهاشمية

إيضاحات حول البيانات المالية الموحدة للسنة المنتهية ٣١ كانون الأول ٢٠٢٢

* حصلت الشركة على قروض تمويل مبيعات لتمويل مشتريات الطاقة من شركة الكهرباء الوطنية من بنوك محلية، والجدول المبين أدناه يبين تفاصيل هذه القروض:

بالدينار الأردني	الفائدة	الضمانات	تاريخ الإستحقاق	كما في ٣١ كانون الأول	٢٠٢٢	٢٠٢١
قروض تمويل مبيعات	٤,٩% - ٦,٧٥%	كفالة الشركة	متنوعة أخرى ٥ أب ٢٠٢٥	٧٠,٩٠٣,٦٠٩	١٠٢,٥٩٢,٠٢٥	

** إن الجدول المبين أدناه يبين القروض الممنوحة من قبل البنوك المحلية لتمويل رأس المال العامل للشركة:

بالدينار الأردني	الفائدة	الضمانات	تاريخ الإستحقاق	كما في ٣١ كانون الأول	٢٠٢٢	٢٠٢١
قروض متناقصة	٤,٩% - ٨,٥%	كفالة الشركة	متنوعة أخرى في ٣٠ آب ٢٠٣١	١٢٣,٠٠٥,٩٩٩	١٤٧,٥٤٥,٠٠٠	

(٢١) تأمينات المشتركين

يمثل هذا البند قيمة رصيد التأمينات التي تقوم الشركة بتحصيلها عند إيصال التيار الكهربائي إلى المشتركين كتأمين على إستهلاك الكهرباء إستناداً إلى تعليمات تكاليف التوصيل للخدمات التي تزودها شركات الكهرباء صاحبة الإمتياز للمشتركين وحالياً بنود الرخصة التي حصلت عليها الشركة تنص على نفس المنهجية.
إن الحركة الحاصلة على حساب تأمينات المشتركين خلال السنة هي كما يلي:

بالدينار الأردني	٢٠٢٢	٢٠٢١
الرصيد في بداية السنة	١٣٦,٣٨٣,٧٩٨	١٣٠,٢٤٩,٢٥٠
المقبوض خلال السنة	٨,٠٦٠,٩٩٩	٧,٣٤٨,٥٥٥
المسترد أو المدفوع خلال السنة	(١,٢٨٩,٣٢٣)	(١,٢١٤,٠٠٧)
الرصيد في نهاية السنة	١٤٣,١٥٥,٤٧٤	١٣٦,٣٨٣,٧٩٨

(٢٢) مخصص تعويض نهاية الخدمة

تقدم الشركة منفعة للموظفين ممثلة بمخصص تعويض نهاية الخدمة والتي تهدف الى تقديم منفعة للموظفين بعد نهاية الخدمة، حيث تمنح هذه المنفعة الموظف المنتهية خدمته الحق في استيفاء هذه المنافع بناء على السياسات المحددة في الشركة.

قامت الشركة بالاستعانة برأي خبير اكتواري لتحديد القيمة الحالية للمنافع المستقبلية للموظفين حيث كانت تفاصيلها كما يلي:
أ- القيمة الحالية لمخصص نهاية الخدمة:

بالدينار الأردني	٢٠٢٢	٢٠٢١
القيمة الحالية للالتزام المترتب على الموظفين داخل الخدمة	٢٥,٣٥٠,١٩٢	٢٥,١٨٠,٥٢٧
مخصص اضافي للموظفين خارج الخدمة	-	١٦٩,٦٦٥
المسترد من المخصص	(٢,٨٠٠,٠٠٠)	-
الرصيد في نهاية السنة	٢٢,٥٥٠,١٩٢	٢٥,٣٥٠,١٩٢

ب- إن الحركة الحاصلة على مخصص تعويض نهاية الخدمة خلال السنة هي كما يلي:

٢٠٢٢	٢٠٢١
رصيد بداية السنة	٢٥,٣٥٠,١٩٢
مصروف الخدمة الحالية والفائدة	٥,٢٧٩,٥١٥
مخصص تعويض نهاية الخدمة - (أرباح) إكتوارية	(٤٥٦,٠٩١)
مخصص تعويض نهاية الخدمة المدفوع خلال السنة	(٧,٦٢٣,٤٢٤)
رصيد نهاية السنة	٢٢,٥٥٠,١٩٢

شركة الكهرباء الأردنية
وشركتها التابعة (المجموعة)
(شركة مساهمة عامة محدودة)
عمان - المملكة الأردنية الهاشمية

إيضاحات حول البيانات المالية الموحدة للسنة المنتهية ٣١ كانون الأول ٢٠٢٢

ج- الافتراضات الأساسية:

يبين الجدول التالي أفضل التقديرات للمتغيرات التي اعتمدتها الشركة والتي ستحدد أقصى كلفة لمخصص تعويض نهاية الخدمة:

٢٠٢١	٢٠٢٢	
٦,٠٠%	٧,٧%	معامل الخصم
٤,٥٠%	٥,٠%	معدل تصعد الراتب
		بيانات الموظفين:
٢,٢١٤	٢,٠٦٤	عدد الموظفين العاملين
٤٤	٤٤	معدل عمر العامل
١٨,٧	١٨,١	معدل الخدمة
٢,٨٣٤,١٠٦	٢,٧١٥,٣٧٤	مجموع الأجور الشهرية الخاضعة لنهاية الخدمة للموظفين العاملين

د- تحليل الحساسية:

ان اثر التغير على كل من الافتراضات الأساسية مع ثبات الافتراضات الأخرى سيكون كما يلي:

٢٠٢١	٢٠٢٢	٢٠٢١	٢٠٢٢	بالدinar الأردني
نقص	زيادة	نقص	زيادة	
٢,٦٩٣,٦٩٣	(٢,٣٣٣,٠٣٦)	٢,٣٣٦,٠٤٩	(٢,٠٣١,٦٨٣)	معامل الخصم (١٪ تغير)
(٣,٧٥١,٦٦٨)	٤,٣٠٩,٤٤٨	(٣,٢٠٨,٤٥٤)	٣,٦٧٢,٨٩٩	معدل تصعد الراتب (١٪ تغير)
(١,٩٤٩)	١,٩٣٧	(٨,٩٩٤)	٨,٩٤٥	معدل عمر العامل (٢٠٪ تغير)
(٦٤٧,٦٩٤)	٥٨٠,٧٣٩	(٧٥٩,٤٦٧)	٦٨٤,٨٧٩	معدل الخدمة (١٪ تغير)

٢٣ صناديق الموظفين

يتكون هذا البند مما يلي:

٢٣-أ) المطلوب من صناديق الموظفين

٢٠٢١	٢٠٢٢	بالدinar الأردني
-	١٢,٣٦٠	صندوق التأمين على الحياة
-	٤,٢٥٥,٣٧٤	صندوق التكافل
-	٤,٢٦٧,٧٣٤	

٢٣-ب) المطلوب الى صناديق الموظفين

٢٠٢١	٢٠٢٢	بالدinar الأردني
٦,٠٢٣,٣٧٦	٥,٣٨٩,٠١٣	صندوق الخدمات الطبية
١١,٦١٨,٩٩٧	٩,١٩٢,٢٦٧	صندوق إيداع الموظفين
٢,٧١٨,٧١٣	١,٩٥٤,٨٥٥	صندوق التأمين الصحي بعد التقاعد
٢٢,٤٧٩	-	صندوق التأمين على الحياة
١٧٤,٢٨٩	-	صندوق التكافل
٢٠,٥٥٧,٨٥٤	١٦,٥٣٦,١٣٥	

تعتبر هذه الصناديق ذات كيان قانوني مستقل. إن الشركة تشترك في إدارة هذه الصناديق بالتعاون مع إتحاد العاملين نيابة عن الموظفين، جميع المعاملات المرتبطة بهذه الصناديق تسجل من خلال حسابات الشركة والتي تقتضي تسجيل المبالغ المستحقة من هذه المعاملات كمطلوبات لهذه الصناديق.

شركة الكهرباء الأردنية
وشركتها التابعة (المجموعة)
(شركة مساهمة عامة محدودة)
عمان - المملكة الأردنية الهاشمية

إيضاحات حول البيانات المالية الموحدة للسنة المنتهية ٣١ كانون الأول ٢٠٢٢

(٢٤) دائنون

يتكون هذا البند مما يلي:

كما في ٣١ كانون الأول	
٢٠٢١	٢٠٢٢
١٥٨,٧٤٩,٣١٢	١٨٦,١٨٣,٣٧٦
٣٧,٢٢٠,٢٨٦	٣٦,٥٦١,٨٩٤
٣٨,٦٤٤,٨١٢	٣٨,٣٠١,٨١٩
٨٩٩,٤٠١	٥,٢٦٦,٥٩٢
٢٣٥,٥١٣,٨١١	٢٦٦,٣١٣,٦٨١

بالدينار الأردني

شركة الكهرباء الوطنية
دوائر حكومية
ذمم شركات وأخرى
ذمم موظفين

تم تصنيف الأرصدة أعلاه في بيان المركز المالي الموحد كما يلي:

كما في ٣١ كانون الأول ٢٠٢١		كما في ٣١ كانون الأول ٢٠٢٢	
طويل الأجل	قصير الأجل	طويل الأجل	قصير الأجل
١٠,٠٨٢,٨٧٢	٢٢٥,٤٣٠,٩٣٩	١٠,٠٨٢,٨٧٢	٢٥٦,٢٣٠,٨٠٩
١٠,٠٨٢,٨٧٢	٢٢٥,٤٣٠,٩٣٩	١٠,٠٨٢,٨٧٢	٢٥٦,٢٣٠,٨٠٩

بالدينار الأردني

دائنون

(٢٥) أرصدة دائنة أخرى

يتكون هذا البند مما يلي:

كما في ٣١ كانون الأول	
٢٠٢١	٢٠٢٢
١٢,١٣٠,١٠١	١١,١٤٥,٧١٧
٤,٠٣٦,٦٤٢	٤,٢٢٤,٣٢٧
١,٦١٠,٤١٤	٢,١١٠,٤١٤
٤٨٥,٢٠٤	٥٧٢,٩٤٠
٦٧,٨٥٠	٦٧,٨٥٠
١٠,٤٠٩	١٠,٤٠٩
٧٧٢,٧١٧	-
١٧٠,٤٠٣	-
٦٧٤,٩٩٥	١,٣٧٦,٠٠٧
١٩,٩٥٨,٧٣٥	١٩,٥٠٧,٦٦٤

بالدينار الأردني

مصاريف وفوائد مستحقة
أرباح قيد التوزيع
مخصص قضايا *
أمانات الضمان الاجتماعي
تأمينات الشبكة
تأمينات العطاءات والخطوط
مخصصات أخرى
إيرادات مقبوضة مقدما
أخرى

* إن الحركة على مخصص القضايا خلال السنة هي كما يلي:

٢٠٢١	٢٠٢٢
٦١٠,٤١٤	١,٦١٠,٤١٤
١,٠٠٠,٠٠٠	٥٠٠,٠٠٠
١,٦١٠,٤١٤	٢,١١٠,٤١٤

بالدينار الأردني

رصيد بداية السنة
إضافات خلال السنة
رصيد نهاية السنة

شركة الكهرباء الأردنية
وشركتها التابعة (المجموعة)
(شركة مساهمة عامة محدودة)
عمان - المملكة الأردنية الهاشمية

إيضاحات حول البيانات المالية الموحدة للسنة المنتهية ٣١ كانون الأول ٢٠٢٢

(٢٦) الإيجارات

تظهر الشركة مستأجرة في عقود إيجار لمباني إدارة الشركة ومكاتب التحصيل بالإضافة الى مواقع أخرى.

(٢٦-أ) حق استخدام الأصول

بالدينار الأردني

التكلفة

٢٠٢٢	٢٠٢١	
٢٢١,٦٠٨	٢٢١,٦٠٨	الرصيد في بداية السنة
١٥,٣٦٦,١٧٠	-	إضافات السنوات السابقة
٢,٠٢٣,٦٠٩	-	الإضافات خلال السنة
١٧,٦١١,٣٨٧	٢٢١,٦٠٨	الرصيد في نهاية السنة
١٢٨,٣٩٠	١٢٨,٣٩٠	الاستهلاك في بداية السنة
٢,٤٩٨,٠٧٥	-	الاستهلاك خلال السنة
٢,٦٢٦,٤٦٥	١٢٨,٣٩٠	الرصيد في نهاية السنة
١٤,٩٨٤,٩٢٢	٩٣,٢١٨	صافي القيمة الدفترية نهاية السنة

(٢٦-ب) التزامات عقود إيجار

بالدينار الأردني

متداولة - قصيرة الأجل
غير متداولة - طويلة الأجل

٢٠٢٢	٢٠٢١	كما في ٣١ كانون الأول
٢,٤٨٦,١٨٥	٦٧,٤٥٦	
١٣,٦٨٥,٩٦٩	-	
١٦,١٧٢,١٥٤	٦٧,٤٥٦	

التزامات عقود الإيجار كما في بيان المركز المالي الموحد

قامت المجموعة بتسجيل القيمة الحالية لالتزامات عقود الإيجار باستخدام نسبة خصم تعادل السعر السوقي للفوائد بمعدل فوائد يتراوح من ٥-٦,٧٥٪، وبلغت الفوائد على التزامات عقود الإيجار ١,٠٧٧,٧٣٨ دينار أردني للسنة المنتهية في ٣١ كانون الأول ٢٠٢٢.

كما قامت الشركة بتقيد أثر المعيار الدولي للتقارير المالية رقم ١٦ "الإيجارات" خلال العام ٢٠٢٢ عوضاً عن تعديل الأرصدة كما في ٣١ كانون الأول ٢٠٢١ و ١ كانون الثاني ٢٠٢١، حيث تم قيد أثر العقود القائمة كما في ١ كانون الثاني ٢٠٢٢ والمتمثلة في مبلغ ١٥,٣٦٦,١٧٠ دينار أردني كإضافات حق استخدام الأصول ومبلغ ١٥,٨٢٥,٩٧٠ دينار أردني كإلتزامات عقود الإيجار.

* قامت الشركة بتطبيق المعيار الدولي للتقارير المالية رقم (١٦) "الإيجارات" على الرغم من اعفاء الشركة من تطبيق المعيار الدولي للتقارير المالية رقم (١٦) من قبل هيئة تنظيم قطاع الطاقة والمعادن في كتابهم رقم ١٠٦٧١/١١/٣.

شركة الكهرباء الأردنية
وشركتها التابعة (المجموعة)
(شركة مساهمة عامة محدودة)
عمان - المملكة الأردنية الهاشمية

إيضاحات حول البيانات المالية الموحدة للسنة المنتهية ٣١ كانون الأول ٢٠٢٢

(٢٧) إيرادات الطاقة المباعة

إن تفاصيل هذا البند هي كما يلي:

بالدينار الأردني

السنة المنتهية في ٣١ كانون الأول		
٢٠٢١	٢٠٢٢	
٣٢٧,٤٨٢,١٣٩	٣٧٠,٤٠٨,١٨٠	سكني
١٨٦,٥٩٤,٤٩٢	١٩٢,٧١٤,٧٧٨	تجاري
٩٨,١٦٤,٧١٢	١٠٢,٣٥٧,٣٩٧	صناعي متوسط
٥٥,٦٠٨,٠٨٤	٥٧,٢٤٩,٩٩٦	حكومي
٣٩,٣٨٦,٢٢٤	٤١,١٣٥,٥٩٤	صناعي صغير
٣٨,٨٩٩,٩٧١	٣٩,٠٢٥,٤٦٦	القوات المسلحة
٤٠,٤٢٠,٦٩٥	٣٧,٤٥٥,٣٤٢	مضخات مياه
١٥,٨٨٧,٠٤٤	١٦,٦٨٦,٥٨١	انارة الشوارع
١٤,٥٨٥,٩٥٥	١٥,١٣٥,٨٨٦	اتصالات
١٢,٦٦٤,٦٢٩	١٢,٦٨١,٢٨١	مقطوعات مقدرة
٧,١٠٦,٠٧٤	٩,٧٧٧,٨٢٦	اعتيادي
١١,٦٦١,٨٦٥	٩,٢٣٢,٣١٢	المستشفيات الخاصة
٧,٤٩٣,٧٥٢	٩,٠٢٥,٠٠٠	تخصيص
٩,٠٠٩,٨٦٥	٨,٦٥١,٦٩٦	زراعي
٦,٩٤٣,٦٧٨	٨,٣٢٧,٨٦٠	فنادق تعرفه ثلاثية
٧,٢٢٥,٧١٦	٨,٠٩٣,٣٢٣	عدادات مؤقتة
٦,٠٦٨,٢٩٨	٦,٨١٦,٢٠٨	زراعي ثلاثي
٤,٧٤١,٥٣٤	٥,٠٧٦,٦١٦	بنوك
٣,٥٤٨,٥١٢	٤,٧٦٤,٤٨٩	فنادق
٣,٣٣٣,٤٩٤	٤,٠٠٤,٧٤٠	صناعي كبير
٨٤٧,٨١٣	١,٠٥٤,٥٦٥	زراعي تجاري
٨١١,١٧٧	٩٠٢,٢٢٣	موظفون
٩٢٣,٤٥٢	٧٨٩,٤٠٠	اذاعة وتلفزيون
٣٠٥,٩٣٤	٥٣٨,٥٦١	شحن السيارات
٥٦,٤٨٤	٦٤,٦٠٠	طاقة متجددة عبور
٨٩٩,٧٧١,٥٩٣	٩٦١,٩٦٩,٩٢٠	

تم قياس الإيرادات بناءً على الاعتبارات المحددة في العقد مع العميل، حيث تعترف الشركة بالإيرادات عندما تنقل السيطرة في وقت محدد أو بمرور الوقت - على سلعة أو خدمة إلى عميل.

فيما يلي معلومات حول طبيعة وتوقيت الوفاء بالتزامات الأداء في العقود المبرمة مع العملاء، بما في ذلك شروط الدفع المهمة وسياسات إثبات الإيرادات:

نوع الخدمة	حول طبيعة وتوقيت الوفاء بالتزامات الأداء في العقود المبرمة مع العملاء بما في ذلك شروط الدفع المهمة	سياسات إثبات الإيرادات
بيع وتوزيع الطاقة	تفي المجموعة بالتزامات الأداء وتعترف بالإيرادات بمرور الوقت، ويتم إصدار فواتير الخدمة المقدمة بشكل شهري والتي تستحق الدفع خلال ٣٠ يوم.	يتم الاعتراف بالإيرادات بمرور الوقت عند تقديم الخدمة. يتم تقييم قيمة الإيرادات المراد الاعتراف بها بناءً على قياس الكمية الطاقة الكهربائية المستهلكة من خلال قراءة العدادات بشكل شهري. وعند تقديم الخدمة بموجب التزام أداء واحد في فترات تقارير مختلفة، فسيتم تخصيص المقابل المتعلق بكل فترة بشكل نسبي بين الفترات. يتم تحديد سعر البيع بناءً على الأسعار المحددة في التعرفة الكهربائية المقررة من قبل هيئة تنظيم قطاع الطاقة والمعادن.

شركة الكهرباء الأردنية
وشركتها التابعة (المجموعة)
(شركة مساهمة عامة محدودة)
عمان - المملكة الأردنية الهاشمية

إيضاحات حول البيانات المالية الموحدة للسنة المنتهية ٣١ كانون الأول ٢٠٢٢

(٢٨) الطاقة المشتراة

إن تفاصيل هذا البند هي كما يلي:

بالدينار الأردني		بالدينار الأردني	
السنة المنتهية في ٣١ كانون الأول		السنة المنتهية في ٣١ كانون الأول	
٢٠٢١	٢٠٢٢	٢٠٢١	٢٠٢٢
٥١١,٢٣٩,٥٨٨	٥٤٠,٠١١,٧٨٣	الطاقة المشتراة - نهاري	
١٧١,٩١٠,١٤٥	١٨٤,٣٧١,٣٦٠	الطاقة المشتراة - ليلي	
٦٧,٨٤٣,٣٧٤	٧٤,٠٣٨,١٨٤	الحمل الأقصى	
٢٧٩,٧٤٩	٨٤,٠١٨	مشتريات طاقة متجددة	
٧٥١,٢٧٢,٨٥٦	٧٩٨,٥٠٥,٣٤٥		

قامت هيئة تنظيم قطاع الطاقة والمعادن بموجب كتابها رقم ١٠/٦٣/٣١ بتاريخ ٣١ أيار ٢٠٢٢ على تعديل تعرفه الشراء بالجملة بين شركة الكهرباء الأردنية وشركة الكهرباء الوطنية بالتخفيض لتعويض الشركة عن الخسائر التي تكبدتها خلال الثلاثة أشهر المنتهية في ٣١ آذار ٢٠٢٢، على أن يتم العمل بهذه التعرفة اعتباراً من ١ أيار ٢٠٢٢، وعليه قامت الشركة بعكس أثر هذا التعديل على البيانات المالية الموحدة للمجموعة. إن سياسة الشركة في الاعتراف بالتعديلات على تعرفه الشراء الغير مشروطة تتمثل في عكسها على بند الطاقة المشتراة في بيان الربح أو الخسارة الموحد.

(٢٩) إيرادات / مصاريف الأنشطة الأساسية الأخرى

إن تفاصيل هذا البند كما يلي:

بالدينار الأردني		بالدينار الأردني	
السنة المنتهية في ٣١ كانون الأول		السنة المنتهية في ٣١ كانون الأول	
٢٠٢١	٢٠٢٢	٢٠٢١	٢٠٢٢
١,٤٧١,٠٩٧	١,٦٢٨,٦٨٧	إيرادات تركيب العدادات	
(٢,١٤٣,٠٣٤)	(٢,٦٢٤,٤٨٩)	مصاريف تركيب العدادات	
٤,٣٩٤,٦٠٦	٤,٥٤٢,٧٦٩	أجور العدادات المؤجرة	
١,١٠٥,٧١٧	١,١٧١,٢٧٧	إيرادات الشبكات الخاصة	
(٣٦٣,٤٥٦)	(٤٢١,٢٣١)	مصاريف الشبكات الخاصة	
٢,٢٨٦,٨٨٢	٣,٠٦٢,٩٧٠	إيرادات عبور الطاقة الكهربائية	
(٩٩,٩٦٧)	(٧٠٧,٩٥١)	الفروقات الناتجة عن تنفيذ مشاريع الريف	
-	١,٦٣٧,٢٥٩	خدمات الشبكة الطاقة المتجددة	
(٥,٠٨١)	(٦,١٧٢)	طوابع ورسوم جامعة على مطالبات أعمال فلس الريف	
٧٢٥,٩٥٩	٥٧٢,٩٢٣	رسوم إعادة وصل تيار مفصول	
٧,٣٧٢,٧٢٣	٨,٨٥٦,٠٤٢		

تم قياس الإيرادات بناءً على الاعتبارات المحددة في العقد مع العميل، حيث تعترف الشركة بالإيرادات عندما تنقل السيطرة في وقت محدد أو بمرور الوقت - على سلعة أو خدمة إلى عميل.

فيما يلي معلومات حول طبيعة وتوقيت الوفاء بالتزامات الأداء في العقود المبرمة مع العملاء، بما في ذلك شروط الدفع المهمة وسياسات إثبات الإيرادات:

نوع الخدمة	حول طبيعة وتوقيت الوفاء بالتزامات الأداء في العقود المبرمة مع العملاء بما في ذلك شروط الدفع المهمة	سياسات إثبات الإيرادات
إيرادات تركيب العدادات	يحصل العملاء على السيطرة على العداد عندما يتم تركيبها في ممتلكاتهم و تعريفها وتم قبولها. يتم إنشاء الفواتير في تلك المرحلة الزمنية. عادة ما تكون الفواتير مستحقة الدفع عند التركيب.	يتم الاعتراف بالإيرادات في نقطة زمنية عندما يتم تركيب العدادات في ممتلكاتهم و تعريفها وتم قبولها.

شركة الكهرباء الأردنية
وشركتها التابعة (المجموعة)
(شركة مساهمة عامة محدودة)
عمان - المملكة الأردنية الهاشمية

إيضاحات حول البيانات المالية الموحدة للسنة المنتهية ٣١ كانون الأول ٢٠٢٢

أجور العدادات المؤجرة	تفي المجموعة بالتزامات الأداء وتتعترف بالإيرادات بمرور الوقت، ويتم إصدار نسبة من إيجار العداد السنوي من خلال فواتير الكهرباء المصدرة شهرياً لتستحق خلال ٣٠ يوم.	يتم الاعتراف بالإيرادات بمرور الوقت عند تقديم الخدمة. يتم تقييم قيمة الإيرادات المراد الاعتراف بها بناءً على قيمة الإيجار العداد السنوي الموزع بالتساوي على الفواتير الشهرية المصدرة. يتم تحديد سعر البيع بناءً على الأسعار المحددة في التعرفة الكهربائية المقررة من قبل هيئة تنظيم قطاع الطاقة والمعادن.
إيرادات الشبكات الخاصة	يحصل العملاء على السيطرة على الشبكات الخاصة عندما يتم تركيبها في ممتلكاتهم و تعريفها وتم قبولها. يتم إنشاء الفواتير في تلك المرحلة الزمنية. عادة ما تكون الفواتير مستحقة الدفع عند التركيب.	يتم الاعتراف بالإيرادات في نقطة زمنية عندما يتم تركيب الشبكات الخاصة في ممتلكاتهم و تعريفها وتم قبولها.
إيرادات عبور الطاقة الكهربائية	تفي المجموعة بالتزامات الأداء وتتعترف بالإيرادات بمرور الوقت، ويتم إصدار فواتير الخدمة المقدمة بشكل شهري تستحق خلال ٣٠ يوم.	يتم الاعتراف بالإيرادات بمرور الوقت عند تقديم الخدمة. يتم تقييم قيمة الإيرادات المراد الاعتراف بها بناءً على قراءة عدادات قياس الطاقة الكهربائية بشكل شهري. وعند تقديم الخدمة بموجب التزام أداء واحد في فترات تقارير مختلفة، فسيتم تخصيص المقابل المتعلق بكل فترة بشكل نسبي بين الفترات. يتم تحديد سعر البيع بناءً على الأسعار المحددة في التعرفة الكهربائية المقررة من قبل هيئة تنظيم قطاع الطاقة والمعادن.
رسوم إعادة وصل تيار مفصول	يحصل العملاء على السيطرة عندما يتم إعادة توصيل التيار. يتم إنشاء الفواتير في تلك المرحلة الزمنية. عادة ما تكون الفواتير مستحقة الدفع عند التركيب.	يتم الاعتراف بالإيرادات في نقطة زمنية عندما يتم إعادة توصيل التيار.

٣٠ مصاريف التشغيل والإدارية وخدمات المشتركين

إن تفاصيل هذا البند هي كما يلي:

للسنة المنتهية في ٣١ كانون الأول	
٢٠٢٢	٢٠٢١
٢,١٠٨,٧٥٠	١,٨٤٧,٤٩٧
٢٦,٢٨٩,٦٢٥	٢٤,٧١٤,٧٠٤
٢٧,٨١١,٤١٥	٣٢,٨١٦,٥٤٥
٣١,٨٨٥,٩٦٣	٢٨,٠٨٧,١١٥
١,١٧٨,٣١٣	١,١٢٠,٩٣٩
٩٠٦,٠٢٥	٦٢٧,٣٧٤
٩٠,١٨٠,٠٩١	٨٩,٢١٤,١٧٤

بالدينار الأردني

- مصاريف وصيانة خطوط النقل (٣٠- أ)
مصاريف وصيانة خطوط التوزيع (٣٠- ب)
مصاريف إدارية (٣٠- ج)
مصاريف خدمات مشتركين (٣٠- د)
مصاريف مركز المراقبة
صيانة موجودات عامة

٣٠- أ) مصاريف وصيانة خطوط النقل

إن تفاصيل هذا البند هي كما يلي:

للسنة المنتهية في ٣١ كانون الأول	
٢٠٢٢	٢٠٢١
٧٤٨,٨٦١	٦٧٠,٣٩٩
٩٩٩,٧٥٧	٨٠٩,٤٦١
١٤٦,٥٧٩	١٥٢,٧٩٤
١٣٢,٨٤٤	١٧٧,١٩٩
٤,٥٩٨	٧,٥٦٣
٧٦,١١١	٣٠,٠٨١
٢,١٠٨,٧٥٠	١,٨٤٧,٤٩٧

بالدينار الأردني

- خطوط هوائية
محطات
إشراف وهندسة
كوابل أرضية
الأبنية
أخرى

شركة الكهرباء الأردنية
وشركتها التابعة (المجموعة)
(شركة مساهمة عامة محدودة)
عمان - المملكة الأردنية الهاشمية

إيضاحات حول البيانات المالية الموحدة للسنة المنتهية ٣١ كانون الأول ٢٠٢٢

٣٠- ب) مصاريف وصيانة خطوط التوزيع

إن تفاصيل هذا البند هي كما يلي:

بالدينار الأردني	للسنة المنتهية في ٣١ كانون الأول ٢٠٢٢	للسنة المنتهية في ٣١ كانون الأول ٢٠٢١
خطوط هوائية	٧,٩٩٢,٥٤٩	٧,١٩١,٤٧٨
العدادات	٦,٩٠١,١٥٠	٥,٩٧٠,٥٩٩
محطات	٤,٢٢٦,٦٢٦	٣,٦٢٩,٠٠١
كوابل أرضية	٢,٠٩٦,٢٧١	١,٩٥٧,٣٩٨
إشراف وهندسة	١,٨٨٢,٢١٢	١,٣٩٨,٣٤٦
صيانة الشوارع	٣٩٠,٦٣٩	٣٥٧,١٢٨
إيجارات	-	١,٥١٦,٠٥٥
أخرى	٢,٨٠٠,١٧٨	٢,٦٩٤,٦٩٩
	٢٦,٢٨٩,٦٢٥	٢٤,٧١٤,٧٠٤

٣٠- ج) مصاريف إدارية

إن تفاصيل هذا البند هي كما يلي:

بالدينار الأردني	للسنة المنتهية في ٣١ كانون الأول ٢٠٢٢	للسنة المنتهية في ٣١ كانون الأول ٢٠٢١
رواتب ومزايا موظفين	٢١,٥٤٢,٦٤٠	٢٢,٧٨٩,٢٤٩
تأمين الموجودات	٦٨٤,٠١٥	٥٨٥,٧٠٦
مصروف مخصص قضايا (إيضاح ٣٧)	٥٠٠,٠٠٠	١,٠٠٠,٠٠٠
استشارات	٤٠٠,٥٩٧	٣٩٣,٤٣٧
مصروف مخصص بضاعة راكدة (إيضاح ١٠)	٢٥٠,٠٠٠	٥٠٠,٠٠٠
لوازم مكتبية	١٥٩,٧١٠	١٩٨,٦٨٦
مصروف تعويض نهاية الخدمة	-	٣,١٤٧,٤٦٤
إيجارات	-	٧٤٥,٩٨١
مكافأة أعضاء مجلس الإدارة	٥٠,٠٠٠	٤٩,٢٠٨
أخرى	٤,٢٢٤,٤٥٣	٣,٤٠٦,٨١٤
	٢٧,٨١١,٤١٥	٣٢,٨١٦,٥٤٥

٣٠- د) مصاريف خدمات المشتركين

إن تفاصيل هذا البند هي كما يلي:

بالدينار الأردني	للسنة المنتهية في ٣١ كانون الأول ٢٠٢٢	للسنة المنتهية في ٣١ كانون الأول ٢٠٢١
قراءة العدادات وتوزيع الفواتير	٢٧,١١٤,٣٧٤	٢٤,٢٨٠,٢٣٩
الخدمات الأخرى	٣,١٣٥,٢٥٠	٢,٦٠٩,١٣٨
رواتب ومزايا موظفين	١,٦٣٦,٣٣٩	١,١٩٧,٧٣٨
	٣١,٨٨٥,٩٦٣	٢٨,٠٨٧,١١٥

شركة الكهرباء الأردنية
وشركتها التابعة (المجموعة)
(شركة مساهمة عامة محدودة)
عمان - المملكة الأردنية الهاشمية

إيضاحات حول البيانات المالية الموحدة للسنة المنتهية ٣١ كانون الأول ٢٠٢٢

(٣١) صافي إيرادات / خسائر الأنشطة غير الأساسية
إن تفاصيل هذا البند هي كما يلي:

بالدينار الأردني		
٢٠٢٢	٢٠٢١	للسنة المنتهية في ٣١ كانون الأول
٣,٢٢١,٨٩٨	٣,١٢١,٥٨٠	إيرادات رسوم النفائات
٨٧٨,٧٢٩	٨٦٢,٣٠٧	إيرادات رسوم التلفزيون
٤٩٨,٨٤٤	٥٤٥,٩٣٦	واردات من دراسة ربط انظمة الطاقة المتجددة
٨٤,١٨٤	١١٦,٣٥٩	بيع مواد مرتجعة تالفة (خردة)
١,٤٩٦,٠٦٢	١,٢٥٣,٧٩٢	أرباح (خسائر) تقييم الأسهم
٣,٣٦٦,٧٣٨	٣,٢٩٢,٦٥٠	أرباح النشاطات غير الأساسية / الشركة الاردنية المتطورة للاليف الضوئية
١٠٩,٤٢١	٥٧,٨٤٤	توزيعات أرباح أسهم
١٣٣,٨٥٠	١٣٩,٣٥٢	الواردات المختلفة (أجور تغيير اشتراك وأخرى)
٧١,٠٠٠	٩٤,٥٠٠	أضرار شبكة - قواطع مشتركين مبدلة
٢٠٢,١٠٠	٦٢,٥٠٠	بدل ايجار الأعمدة / أمنية
٣١١,٦٧٩	١٣٢,٦٨٦	بدل ايجار الأعمدة / زين
٧٤,٥٥٠	٧١,٤٠٠	بدل ايجار الأعمدة / أورانج
٦,٠٩٩	٨,٢٩٦	أرباح النشاطات غير الأساسية / شركة بوابة البرق
١٧٠,١٣٣	١٦٧,٥٧٩	تاجير شبكات اليف ضوئية
(٣٥٣,٥٨٨)	(٣٥٦,٠٧٢)	(مصاريف) إيرادات صيانة إنارة الشوارع
(١١,٣٦٣)	(١٥,٤٣٥)	(خسائر) أرباح فروقات عملة
١,٩٤٨,٠٥٩	٣٠٢,١٠٩	أرباح (خسائر) استثمارات في شركة صناعة المعدات الكهربائية
٦,٨٨٦	٥,١٧٠	والشركة الأردنية المتطورة للاليف الضوئية
(٢٢٠,٨١٢)	(٢٩٧,١٨٦)	أرباح بيع أصول
		مصاريف شركة بوابة البرق
١١,٩٩٤,٤٦٩	٩,٥٦٥,١٩٧	

تم قياس الإيرادات بناءً على الاعتبارات المحددة في العقد مع العميل، حيث تعترف الشركة بالإيرادات عندما تنقل السيطرة في وقت محدد أو بمرور الوقت - على سلعة أو خدمة إلى عميل.

شركة الكهرباء الأردنية
وشركتها التابعة (المجموعة)
(شركة مساهمة عامة محدودة)
عمان - المملكة الأردنية الهاشمية

إيضاحات حول البيانات المالية الموحدة للسنة المنتهية ٣١ كانون الأول ٢٠٢٢

فيما يلي معلومات حول طبيعة وتوقيت الوفاء بالتزامات الأداء في العقود المبرمة مع العملاء ، بما في ذلك شروط الدفع المهمة وسياسات إثبات الإيرادات:

نوع الخدمة	حول طبيعة وتوقيت الوفاء بالتزامات الأداء في العقود المبرمة مع العملاء بما في ذلك شروط الدفع المهمة	سياسات إثبات الإيرادات
إيرادات رسوم النفائات	تفي المجموعة بالتزامات الأداء وتتعترف بنسبة من الإيرادات عند إصدار الفاتورة. ويتم إصدار فواتير الخدمة المقدمة بشكل شهري تستحق خلال ٣٠ يوم.	يتم الاعتراف بالإيرادات في نقطة زمنية عند إصدار الفاتورة.
إيرادات رسوم التلفزيون	تفي المجموعة بالتزامات الأداء وتتعترف بنسبة من الإيرادات عند إصدار الفاتورة. ويتم إصدار فواتير الخدمة المقدمة بشكل شهري تستحق خلال ٣٠ يوم.	يتم الاعتراف بالإيرادات في نقطة زمنية عند إصدار الفاتورة.
واردات من دراسة ربط أنظمة الطاقة المتجددة	يحصل العملاء على السيطرة على عندما يتم تقديم الدراسة و قبولها. يتم إنشاء الفواتير في تلك المرحلة الزمنية. عادة ما تكون الفواتير مستحقة الدفع عند تقديم الدراسة.	يتم الاعتراف بالإيرادات في نقطة زمنية عندما يتم تقديم الدراسة وقبولها
بيع مواد مرتجعة تالفة (خردة)	يحصل العملاء على السيطرة عندما يتم نقل الخردة. يتم إنشاء الفواتير في تلك المرحلة الزمنية. عادة ما تكون الفواتير مستحقة الدفع عند النقل.	يتم الاعتراف بالإيرادات في نقطة زمنية عندما يتم نقل الخردة
أرباح النشاطات غير الأساسية / الشركة الأردنية المتطورة للاليف الضوئية	تفي المجموعة بالتزامات الأداء وتتعترف بنسبة من الإيرادات بمرور الوقت، ويتم إصدار فواتير خدمة الأيجارات المقدمة بشكل شهري تستحق القيمة بشكل سنوي.	يتم الاعتراف بالإيرادات بمرور الوقت عند تقديم الخدمة. يتم تقييم قيمة الإيرادات المراد الاعتراف بها بناءً على القيمة المحددة بالعقد من العميل.
بدل إيجار الأعمدة / أمنية	تفي المجموعة بالتزامات الأداء وتتعترف بنسبة من الإيرادات بمرور الوقت، ويتم إصدار فواتير خدمة الأيجارات المقدمة بشكل شهري تستحق القيمة بشكل سنوي.	يتم الاعتراف بالإيرادات بمرور الوقت عند تقديم الخدمة. يتم تقييم قيمة الإيرادات المراد الاعتراف بها بناءً على القيمة المحددة بالعقد من العميل.
بدل إيجار الأعمدة / زين	تفي المجموعة بالتزامات الأداء وتتعترف بنسبة من الإيرادات بمرور الوقت، ويتم إصدار فواتير خدمة الأيجارات المقدمة بشكل شهري تستحق القيمة بشكل سنوي.	يتم الاعتراف بالإيرادات بمرور الوقت عند تقديم الخدمة. يتم تقييم قيمة الإيرادات المراد الاعتراف بها بناءً على القيمة المحددة بالعقد من العميل.
بدل إيجار الأعمدة / أورانج	تفي المجموعة بالتزامات الأداء وتتعترف بنسبة من الإيرادات بمرور الوقت، ويتم إصدار فواتير خدمة الأيجارات المقدمة بشكل شهري تستحق القيمة بشكل سنوي.	يتم الاعتراف بالإيرادات بمرور الوقت عند تقديم الخدمة. يتم تقييم قيمة الإيرادات المراد الاعتراف بها بناءً على القيمة المحددة بالعقد من العميل.
أرباح بيع أصول	يحصل العملاء على السيطرة عندما يتم نقل الأصول. يتم إنشاء الفواتير في تلك المرحلة الزمنية. عادة ما تكون الفواتير مستحقة الدفع عند النقل.	يتم الاعتراف بالإيرادات في نقطة زمنية عندما يتم نقل الأصول.

شركة الكهرباء الأردنية
وشركتها التابعة (المجموعة)
(شركة مساهمة عامة محدودة)
عمان - المملكة الأردنية الهاشمية

إيضاحات حول البيانات المالية الموحدة للسنة المنتهية ٣١ كانون الأول ٢٠٢٢

(٣٢) مصاريف الأنشطة غير الأساسية
إن تفاصيل هذا البند هي كما يلي:

بالدينار الأردني

للسنة المنتهية في ٣١ كانون الأول	٢٠٢٢	٢٠٢١
١١٥,٢٩٥	٩٨,٦٩٨	
٣٨,٧٤٨	٦٥,٢٠١	
٨٨٩,٠٠٩	٧٠٤,٢١٠	
٣٣٩,٠٥٦	٢٤١,٠٤٨	
-	١٨٧,٠٧٢	
١,٣٨٢,١٠٨	١,٢٩٦,٢٢٩	

ضرائب مسققات ورسوم

التبرعات

حصة الأنشطة غير الأساسية من المصاريف المشتركة

حصة الأنشطة غير الأساسية من مصاريف الاستهلاك

أخرى

(٣٣) مصاريف تمويل

إن تفاصيل هذا البند هي كما يلي:

بالدينار الأردني

للسنة المنتهية في ٣١ كانون الأول	٢٠٢٢	٢٠٢١
٧,٩٧٣,٩٢٣	٩,٦٣٣,٩٥٣	
١٥,٩٧٤,٩٩٣	١٧,٤٩٤,٦٣٤	
١,٠٧٧,٧٣٨	-	
٥٣٢,٠٤٨	٦١٦,٤٢٤	
٢,١٦٨,١٠٣	٢,٣٧٧,٨٧٢	
٢٧,٧٢٦,٨٠٥	٣٠,١٢٢,٨٨٣	

فوائد قروض

فوائد تسهيلات - جاري مدين

مصروف الفائدة على عقود الإيجار (إيضاح ٢٦-ب)

فوائد صناديق الموظفين

فوائد التزامات الرخصة

(٣٤) إيرادات فوائد التأخير

يمثل هذا البند إيرادات الفوائد المحتسبة على الوزارات والدوائر والمؤسسات الحكومية نتيجة تأخر تسديد فواتير الكهرباء لصالح شركة الكهرباء الأردنية وفقاً للمادة الخامسة من التعرفة الكهربائية الصادرة عن هيئة تنظيم قطاع الطاقة والمعادن.

(٣٥) مصاريف فوائد تأخير تسديد الطاقة

يمثل هذا البند مصاريف الفوائد المحتسبة على شركة الكهرباء الأردنية نتيجة تأخر تسديد فواتير الطاقة المشتراة من شركة الكهرباء الوطنية.

(٣٦) حصة السهم الأساسية والمخفضة من الربح

بالدينار الأردني

٢٠٢٢	٢٠٢١
١٥,٠٦٠,٤١١	١٠,٠٧٨,٢١٦
٨٨,٢٣٢,١٥٨	٨٨,٢٣٢,١٥٨
٠,١٧	٠,١١
٠,١٧	٠,١١

ربح السنة

المتوسط المرجح لعدد الأسهم

الحصة الأساسية للسهم من ربح السنة

الحصة المخفضة للسهم من ربح السنة

(٣٧) التزامات محتملة

كان على المجموعة بتاريخ بيان المركز المالي الموحد التزامات محتملة تتمثل فيما يلي:

بما في ٣١ كانون الأول	٢٠٢٢	٢٠٢١
٥,١٠٩,٢٤٤	٥,٤٨٨,٩٨٥	
١١٣,٥١٧	١٢٤,٨٩٦	

بالدينار الأردني

قضايا مقامة على الشركة محددة القيمة *

كفالات بنكية

* قامت الشركة برصد مخصصات لمواجهة هذه القضايا برصيد يبلغ ٢,١١٠,٤١٤ دينار أردني كما في ٣١ كانون الأول ٢٠٢٢ (١,٦١٠,٤١٤ دينار أردني كما في ٣١ كانون الأول ٢٠٢١) وفي تقدير الإدارة والمستشار القانوني للشركة أنه لا يترتب على الشركة أي التزامات اضافية لقاء هذه القضايا.

كما بلغت القضايا المقامة من قبل الشركة على الغير كما في ٣١ كانون الأول ٢٠٢٢ مبلغ ٩,٥٩٠,٢٤٠ دينار أردني (٢,٠٢١: ٦,٨٩٧,٣٨٦ دينار أردني) إضافة الى قضايا أخرى غير محددة القيمة.

شركة الكهرباء الأردنية
وشركتها التابعة (المجموعة)
(شركة مساهمة عامة محدودة)
عمان - المملكة الأردنية الهاشمية

إيضاحات حول البيانات المالية الموحدة للسنة المنتهية ٣١ كانون الأول ٢٠٢٢

(٣٨) حسابات متقابلة

يتكون هذا البند مما يلي:

حسابات متقابلة مطلوبات		حسابات متقابلة موجودات		بالدينار الأردني
كما في ٣١ كانون الأول		كما في ٣١ كانون الأول		
٢٠٢١	٢٠٢٢	٢٠٢١	٢٠٢٢	
١٦٣,٣٦٨,٤٥٤	١٦٣,١٦٢,٨٥٦	١٦٣,٣٦٨,٤٥٤	١٦٣,١٦٢,٨٥٦	
١٨,٧٧٠,٤٩٠	٢٠,٢٠٩,٥٠٧	١٨,٧٧٠,٤٩٠	٢٠,٢٠٩,٥٠٧	مساهمات مشتركين
١٨٢,١٣٨,٩٤٤	١٨٣,٣٧٢,٣٦٣	١٨٢,١٣٨,٩٤٤	١٨٣,٣٧٢,٣٦٣	فلس الريف

بموجب قرار رئاسة الوزراء رقم ٦١٨٩/١١/٣٣ وبموجب اتفاقية التسوية والمصالحة الموقعة بين شركة الكهرباء الأردنية وحكومة المملكة الأردنية الهاشمية، فإن ملكية هذه الموجودات تعود لحكومة المملكة الأردنية الهاشمية وأن الشركة تقوم بإدارتها فقط.

(٣٩) إدارة المخاطر المالية

لمحة عامة

تتعرض المجموعة للمخاطر التالية جراء استخدامها للأدوات المالية.

- مخاطر الائتمان.
- مخاطر السيولة.
- مخاطر السوق.
- إدارة رأس المال.

يبين هذا الإيضاح معلومات حول تعرض المجموعة لكل من المخاطر أعلاه، أهداف المجموعة، السياسات وطرق قياس وإدارة المخاطر وإدارة المجموعة لرأس المال.

الإطار العام لإدارة المخاطر

تقع المسؤولية الكاملة عن إعداد ومراقبة إدارة المخاطر على عاتق إدارة المجموعة.

إن سياسات إدارة المجموعة للمخاطر معدة لتحديد وتحليل المخاطر التي تواجهها المجموعة ولوضع ضوابط وحدود ملائمة لمدى التعرض لتلك المخاطر ومن ثم مراقبتها لضمان عدم تجاوز الحدود الموضوعة.

يتم مراجعة سياسات وأنظمة إدارة المخاطر بصورة دورية لتعكس التغيرات الحاصلة في ظروف السوق وأنشطة المجموعة. تهدف إدارة المجموعة من خلال التدريب والمعايير والإجراءات التي تضعها الإدارة إلى تطوير بيئة رقابية بناء ومنظمة بحيث يتقهم كل موظف دوره والواجبات الموكلة إليه.

تقوم لجنة التدقيق في المجموعة بمراقبة أداء الإدارة في مراقبة مدى الالتزام بسياسات وإجراءات المجموعة في إدارة المخاطر كما تقوم بمراجعة مدى كفاية إطار إدارة المخاطر فيما يتعلق بالمخاطر التي تواجه المجموعة. تقوم دائرة التدقيق الداخلي بمساعدة لجنة التدقيق في المجموعة في عملية المراقبة. وتتولى دائرة التدقيق الداخلي عمليات المراجعة الاعتيادية والمخصصة لإجراءات وضوابط إدارة المخاطر بحيث يتم إبلاغ النتائج إلى لجنة التدقيق.

مخاطر الائتمان

تمثل مخاطر الائتمان مخاطر تعرض المجموعة لخسارة مالية جراء عدم وفاء العميل أو الطرف المتعامل مع المجموعة بأداة مالية بالتزاماته التعاقدية وتنتج هذه المخاطر بشكل رئيسي من ذمم المشتركين والذمم المدينة من أطراف ذات علاقة والأرصدة المدينة الأخرى والنقد لدى البنوك.

شركة الكهرباء الأردنية
وشركتها التابعة (المجموعة)
(شركة مساهمة عامة محدودة)
عمان - المملكة الأردنية الهاشمية

إيضاحات حول البيانات المالية الموحدة للسنة المنتهية ٣١ كانون الأول ٢٠٢٢

تمثل القيمة المدرجة للموجودات المالية القيمة القصوى التي يمكن أن تتعرض لها الموجودات لمخاطر الائتمان كما في تاريخ البيانات المالية الموحدة وهي كما يلي:

القيمة الدفترية كما في ٣١ كانون الأول	٢٠٢٢	٢٠٢١	بالدينار الأردني
٤٩٧,٣١٩,٨٠٩	٥٥٧,٥٣٨,٠٠٧		ذمم مشتركين
٣٠,١١٢,٩٠٠	٣٤,٢٥٧,٣٩١		مدينون
١,٢٦٩,٨٧٠	٩٤٨,٦٦٨		أرصدة مدينة أخرى
١,٩٩٠,٣٣٣	٢,١٢٩,٥٢٥		ذمة مدينة من طرف ذو علاقة
٥٣٠,٦٩٢,٩١٢	٥٩٤,٨٧٣,٥٩١		

ينأثر مدى تعرض المجموعة لمخاطر الائتمان بشكل رئيسي بخصوصية كل عميل. إن للطبيعة الديموغرافية لعملاء الشركة بما في ذلك المخاطر الافتراضية للنشاط والبلد التي يعمل فيها العميل تأثيراً أقل على مخاطر الائتمان

تقدم المجموعة خدماتها وتمارس أنشطتها في أربعة مدن رئيسية وهي عمان، الزرقاء، مادبا والسلط. إن جميع المستهلكين في هذه المدن هم عملاء للشركة، تم عرض مبالغ التدني لذمم المشتركين المدينة في الإيضاح رقم (١٤). كما تم ادراج جميع المبالغ المستحقة القبض من العملاء والتي تم احتسابها ضمن مبلغ التدني عند احتساب المخصص. تم احتساب المخصصات بناء على صافي القيمة التحصيلية والمحتسبة وفقاً لتوقعات الإدارة لسداد هذه الذمم.

- الذمم المدينة التجارية

تطبق الشركة المعيار الدولي للتقارير المالية رقم (٩) المنهج البسيط التي تعمل على قياس الخسائر الائتمانية المتوقعة والتي تستخدم مخصص خسارة أعمار الذمم المتوقعة لجميع الذمم المدينة.

لغايات قياس الخسائر الائتمانية المتوقعة، تم تجميع الذمم المدينة بناء على خصائص مخاطر الائتمان المشتركة وعلى أعمار الذمم، لهذا لخصت الشركة أن نسب الخسائر المتوقعة للذمم المدينة التجارية أنها تقريبية ومعقولة بما يخص نسب الخسائر للذمم المدينة.

إن نسب الخسارة المتوقعة أعدت بناء على الدفعات / تسديدات الذمم المدينة خلال فترة ثلاثة سنوات وخسائر الائتمان التاريخية المتماثلة المختبرة خلال هذه الفترة. إن نسب الخسارة التاريخية قد تم تعديلها لتعكس أثر معلومات البحث على عوامل الاقتصاد الكلي بما يؤثر على مقدرة العملاء لتسديد الذمم.

وعلى هذا الأساس، فإن مخصص الخسائر الائتمانية المتوقعة قد تم إعداده كما يلي:

بالدينار الأردني

٣١ كانون الأول ٢٠٢٢	أقل من سنة	أكثر من سنة	المجموع
الذمم الرئيسية	٣٧٠,٦٣٩,٠٨٩	١٥٣,٩٨٣,٩٧٥	٥٢٤,٦٢٣,٠٦٤
نسبة الخسارة المتوقعة	-	١٧,٧٣%	٥,٢%
اجمالي القيمة الدفترية	٣٧٠,٦٣٩,٠٨٩	١٢٦,٦٨٠,٧٢٠	٤٩٧,٣١٩,٨٠٩
مخصص الخسارة	-	٢٧,٣٠٣,٢٥٥	٢٧,٣٠٣,٢٥٥

بالدينار الأردني

٣١ كانون الأول ٢٠٢١	أقل من سنة	أكثر من سنة	المجموع
الذمم الرئيسية	٣٤٨,٨٨٢,٤٨٣	٢٢٥,٩٥٨,٧٧٩	٥٧٤,٨٤١,٢٦٢
نسبة الخسارة المتوقعة	-	٧,٦٥%	٣,٠١%
اجمالي القيمة الدفترية	٣٤٨,٨٨٢,٤٨٣	٢٠٨,٦٥٥,٥٢٤	٥٥٧,٥٣٨,٠٠٧
مخصص الخسارة	-	١٧,٣٠٣,٢٥٥	١٧,٣٠٣,٢٥٥

شركة الكهرباء الأردنية
وشركتها التابعة (المجموعة)
(شركة مساهمة عامة محدودة)
عمان - المملكة الأردنية الهاشمية

إيضاحات حول البيانات المالية الموحدة للسنة المنتهية ٣١ كانون الأول ٢٠٢٢

- مخاطر السيولة

إن مخاطر السيولة هي المخاطر الناجمة عن عدم قدرة المجموعة على الوفاء بالتزاماتها المالية عند استحقاقها والمرتبطة بمتطلباتها المالية التي يتم تسويتها من خلال تقديم النقد أو موجودات مالية أخرى. إن إدارة المجموعة للسيولة تكمن في التأكد قدر الإمكان من أن المجموعة تحتفظ دائماً بسيولة كافية للوفاء بالتزاماتها عندما تصبح واجبة الدفع في الظروف العادية والاضطرابية دون تحمل خسائر غير مقبولة أو مخاطر قد تؤثر على سمعة المجموعة.

فيما يلي الاستحقاقات التعاقدية للمتطلبات المالية:

المتطلبات المالية غير المشتقة:

بالدينار الأردني ٢٠٢٢	القيمة الدفترية	خلال عام	أكثر من عام	غير محدد
قروض بنكية	١٢٣,٠٠٥,٩٩٩	٢٧,٤٥٥,٦٦٨	٩٥,٥٥٠,٣٣١	-
تأمينات المشتركين	١٤٣,١٥٥,٤٧٤	-	-	١٤٣,١٥٥,٤٧٤
التزامات صناديق الموظفين	١٦,٥٣٦,١٣٥	-	١٦,٥٣٦,١٣٥	-
ذمة دائنة لطرف ذو علاقة	٧٢٦,٥٧٥	٧٢٦,٥٧٥	-	-
دائنون	٢٦٦,٣١٣,٦٨١	٢٥٦,٢٣٠,٨٠٩	١٠,٠٨٢,٨٧٢	-
التزامات عقود الإيجار	١٦,١٧٢,١٥٤	٢,٤٨٦,١٨٥	١٣,٦٨٥,٩٦٩	-
أرصدة دائنة أخرى	١٩,٥٠٧,٩٦٦	١٩,٥٠٧,٩٦٦	-	-
بنوك دائنة	١٧٤,٦٦٤,٩٠٩	١٧٤,٦٦٤,٩٠٩	-	-
قروض تمويل مبيعات	٧٠,٩٠٣,٦٠٩	٧٠,٩٠٣,٦٠٩	-	-
مخصص تعويض نهاية الخدمة	٢٢,٥٥٠,١٩٢	-	٢٢,٥٥٠,١٩٢	-
التزامات الرخصة/ الحكومة	٢٧,٢٨٩,٩٣٧	٥,٠٠٠,٠٠٠	٢٢,٢٨٩,٩٣٧	-
	٨٨٠,٨٢٦,٦٣١	٥٥٦,٩٧٥,٧٢١	١٨٠,٦٩٥,٤٣٦	١٤٣,١٥٥,٤٧٤

شركة الكهرباء الأردنية
وشركتها التابعة (المجموعة)
(شركة مساهمة عامة محدودة)
عمان - المملكة الأردنية الهاشمية

إيضاحات حول البيانات المالية الموحدة للسنة المنتهية ٣١ كانون الأول ٢٠٢٢

بالدينار الأردني ٢٠٢١	القيمة الدفترية	خلال عام	أكثر من عام	غير محدد
قروض بنكية	١٤٧,٥٤٥,٠٠٠	٢٥,١٦٥,٠٠٠	١٢٢,٣٨٠,٠٠٠	-
تأمينات المشتركين	١٣٦,٣٨٣,٧٩٨	-	-	١٣٦,٣٨٣,٧٩٨
إلتزامات صناديق الموظفين	٢٠,٥٥٧,٨٥٤	-	٢٠,٥٥٧,٨٥٤	-
ذمة دائنة لطرف ذو علاقة	١٠٢,٦٣٦	١٠٢,٦٣٦	-	-
دائنون	٢٣٥,٥١٣,٨١١	٢٢٥,٤٣٠,٩٣٩	١٠,٠٨٢,٨٧٢	-
أرصدة دائنة أخرى	١٩,٩٥٨,٧٣٥	١٩,٩٥٨,٧٣٥	-	-
بنوك دائنة	١٩٧,٨٤٠,٠٧٧	١٩٧,٨٤٠,٠٧٧	-	-
قروض تمويل مبيعات	١٠٢,٥٩٢,٠٢٥	١٠٢,٥٩٢,٠٢٥	-	-
مخصص تعويض نهاية الخدمة	٢٥,٣٥٠,١٩٢	-	٢٥,٣٥٠,١٩٢	-
إلتزامات الرخصة/ الحكومة	٣٠,١٢١,٨٣٥	٥,٠٠٠,٠٠٠	٢٥,١٢١,٨٣٥	-
مخصص ضريبة الدخل	٦,٦٢١,٠٩٧	٦,٦٢١,٠٩٧	-	-
	٩٢٢,٥٨٧,٠٦٠	٥٨٢,٧١٠,٥٠٩	٢٠٣,٤٩٢,٧٥٣	١٣٦,٣٨٣,٧٩٨

- ان وضع السيولة في المجموعة بتاريخ البيانات المالية الموحدة كما يلي:

بالدينار الأردني	٢٠٢٢	٢٠٢١
الأصول المتداولة	٥٤٢,٦٠٦,٤٧٥	٦٠٦,٠٠٦,٨٤٥
يضاف: الإلتزامات غير محددة الإستحقاق	١٤٣,١٥٥,٤٧٤	١٣٦,٣٨٣,٧٩٨
يطرح: الإلتزامات المتداولة	(٧٠٨,٠٦٤,٢٠٨)	(٧١٩,١٦١,٧٦٣)
(العجز) الفائض في رأس المال العامل	(٢٢,٣٠٢,٢٥٩)	٢٣,٢٢٨,٨٨٠

وتحرص المجموعة على أن يتوفر لديها قدر كافي من النقدية لتغطية المصاريف التشغيلية المتوقعة وبما في ذلك تغطية الإلتزامات المالية ولكن دون أن يتضمن ذلك أي تأثير محتمل لظروف قاسية من الصعب التنبؤ بها كالكوارث الطبيعية، بالإضافة إلى ذلك فإن المجموعة تحتفظ بمصدر ائتمان من البنوك التي تتعامل معها لمواجهة أي إحتياجات نقدية مفاجئة. لذا فإن المجموعة تحافظ على وجود تسهيلات ائتمانية لمواجهة الإلتزامات قصيرة الأجل تتمثل في حسابات جاري مدين مأخوذة من عدة بنوك أردنية تتراوح سقفوات هذه التسهيلات من ٥٠,٠٠٠ إلى ٥٠,٠٠٠,٠٠٠ دينار كما تتراوح أسعار الفائدة على هذه تسهيلات بين ٥,٥%-٧,٥%.

- مخاطر السوق

إن مخاطر السوق هي المخاطر التي تنشأ من التغيرات في أسعار السوق كأسعار صرف العملات الأجنبية وأسعار المربحة وأسعار أدوات الملكية والتي تؤثر في أرباح المجموعة أو في قيمة الأدوات المالية لدى المجموعة. إن الهدف من إدارة مخاطر السوق هو السيطرة على مدى تعرض المجموعة لمخاطر السوق في حدود مقبولة إضافة إلى تعظيم العائد.

- مخاطر تقلب أسعار العملات

معظم الموجودات والمطلوبات المالية للشركة تتم بالدينار الأردني، كما تتم معظم معاملات المجموعة بشكل عام بالدينار الأردني والدولار الأمريكي. ونظراً لأن سعر صرف الدولار مقابل الدينار مستقر، فإن إدارة المجموعة تعتقد بأنها لا تتعرض لمخاطر تقلبات أسعار الصرف بشكل جوهري.

شركة الكهرباء الأردنية
وشركتها التابعة (المجموعة)
(شركة مساهمة عامة محدودة)
عمان – المملكة الأردنية الهاشمية

إيضاحات حول البيانات المالية الموحدة للسنة المنتهية ٣١ كانون الأول ٢٠٢٢

فيما يلي ملخصاً بالبيانات الكمية المتعلقة بتعرض المجموعة لمخاطر تقلب أسعار العملات المقدمة لإدارة المجموعة بناءً على سياسة إدارة المخاطر:

بالدينار الأردني	الدينار الأردني	يورو	الدولار الأمريكي	الجنيه الاسترليني	ليرة لبنانية
٢٠٢٢					
النقد لدى البنوك	٣,٤٨٨,٧٤١	١٧٠,٢١٤	٣١,١١٧	٣١,٤٠٥	-
موجودات مالية بالقيمة العادلة من خلال الربح والخسارة	٤,٣١١,٧٧٢	-	-	-	١,٧٣٨
	<u>٧,٨٠٠,٥١٣</u>	<u>١٧٠,٢١٤</u>	<u>٣١,١١٧</u>	<u>٣١,٤٠٥</u>	<u>١,٧٣٨</u>
٢٠٢١					
النقد لدى البنوك	٣,٩٦٣,٦٠٠	١٨١,٣٠٢	٣٠,٤٥٠	٢,٥٨٠	-
موجودات مالية بالقيمة العادلة من خلال الربح والخسارة	٢,٨٧٠,٨٢٣	-	-	-	١,٧٣٨
	<u>٦,٨٣٤,٤٢٣</u>	<u>١٨١,٣٠٢</u>	<u>٣٠,٤٥٠</u>	<u>٢,٥٨٠</u>	<u>١,٧٣٨</u>

تحليل الحساسية

كما هو مشار إليه أدناه، فإن قوة (ضعف) الدينار الأردني في مقابل اليورو والدولار الأمريكي والجنيه الاسترليني والليرة اللبنانية في ٣١ كانون الأول قد أدى إلى زيادة (نقص) حقوق الملكية الموحد والربح أو الخسارة الموحد في المبالغ المبينة أدناه. ويستند هذا التحليل على فروقات سعر الصرف الأجنبي حيث تعتبر المجموعة تلك الفروقات معقولة بتاريخ التقرير. ويفترض التحليل أن جميع المتغيرات الأخرى، خاصة تلك التي تتعلق بأسعار الفائدة، تبقى ثابتة ويتجاهل أي تأثير للمبيعات والمستريات المتوقعة. يتم تنفيذ التحليل على نفس الأساس لعام ٢٠٢١، حتى إذا كانت الفروقات المعقولة في سعر الصرف الأجنبي مختلفة، كما هو مبين أدناه.

بالدينار الأردني	بالدينار الأردني	بالدينار الأردني	بالدينار الأردني	بالدينار الأردني	بالدينار الأردني
٢٠٢٢					
يورو (١٠٪ تغير)	(١٧,٠٢١)	(١٧,٠٢١)	١٧,٠٢١	١٧,٠٢١	١٧,٠٢١
دولار (١٠٪ تغير)	(٣,١١٢)	(٣,١١٢)	٣,١١٢	٣,١١٢	٣,١١٢
جنيه استرليني (١٠٪ تغير)	-	-	-	-	-
ليرة لبنانية (١٠٪ تغير)	(١٧٤)	(١٧٤)	١٧٤	١٧٤	١٧٤
	<u>(٢٠,٣٠٧)</u>	<u>(٢٠,٣٠٧)</u>	<u>٢٠,٣٠٧</u>	<u>٢٠,٣٠٧</u>	<u>٢٠,٣٠٧</u>
٢٠٢١					
يورو (١٠٪ تغير)	(١٨,١٣٠)	(١٨,١٣٠)	١٨,١٣٠	١٨,١٣٠	١٨,١٣٠
دولار (١٠٪ تغير)	(٣,٠٤٥)	(٣,٠٤٥)	٣,٠٤٥	٣,٠٤٥	٣,٠٤٥
جنيه استرليني (١٠٪ تغير)	(٢٥٨)	(٢٥٨)	٢٥٨	٢٥٨	٢٥٨
ليرة لبنانية (١٠٪ تغير)	(١٧٤)	(١٧٤)	١٧٤	١٧٤	١٧٤
	<u>(٢١,٦٠٧)</u>	<u>(٢١,٦٠٧)</u>	<u>٢١,٦٠٧</u>	<u>٢١,٦٠٧</u>	<u>٢١,٦٠٧</u>

- مخاطر تقلب أسعار الفائدة

تظهر الأدوات المالية التي تحمل فوائد كما في تاريخ البيانات المالية الموحدة كما يلي:

بالدينار الأردني	بالدينار الأردني
أدوات مالية بسعر فائدة ثابت	
المطلوبات المالية	
٤٩٠,١٩٣,٢٢٨	٤٣٤,٥٨٦,٨٠٠
<u>٤٩٠,١٩٣,٢٢٨</u>	<u>٤٣٤,٥٨٦,٨٠٠</u>

شركة الكهرباء الأردنية
وشركتها التابعة (المجموعة)
(شركة مساهمة عامة محدودة)
عمان - المملكة الأردنية الهاشمية

إيضاحات حول البيانات المالية الموحدة للسنة المنتهية ٣١ كانون الأول ٢٠٢٢

تحليل الحساسية

إن زيادة في معدل سعر الفائدة بواقع ١٪ ستؤدي إلى زيادة مصاريف الفوائد بواقع ٤,٣٤٥,٨٦٨، وإن انخفاض معدل سعر الفائدة بواقع ١٪ سيؤدي إلى تقليل الفوائد بواقع ٤,٣٤٥,٨٦٨ دينار.

تحليل حساسية القيمة العادلة لأدوات مالية بسعر فائدة ثابت

لا تعالج المجموعة أي موجودات ومطلوبات مالية ذات فائدة ثابتة بالقيمة العادلة من خلال الربح والخسارة الموحد، ولهذا فإن التغير في أسعار الفائدة كما في تاريخ البيانات المالية الموحدة لن يؤثر على بيان الربح والخسارة الموحد.

- مخاطر أسعار السوق الأخرى

تنتج مخاطر أسعار الأسهم من الموجودات المالية بالقيمة العادلة من خلال الدخل الشامل الآخر الموحد المحتفظ بها لتلبية النسبة غير الممولة جزئياً من التزامات المجموعة وكذلك الاستثمارات بالقيمة العادلة من خلال الربح أو الخسارة الموحد. تقوم إدارة المجموعة بمراقبة مجموعة الديون والأوراق المالية في محافظتها الاستثمارية التي تقوم على مؤشرات السوق. يتم إدارة الاستثمارات المادية في المحفظة على أساس فردي وتقوم لجنة إدارة المخاطر بالموافقة على جميع قرارات البيع والشراء.

تحليل الحساسية لمخاطر أسعار الأسهم

إن التغير في القيمة العادلة للأوراق المالية بنسبة ٥٪ بتاريخ البيانات المالية الموحدة سيؤدي إلى زيادة (نقص) في الملكية والربح أو الخسارة الموحد من خلال المبالغ المبينة أدناه. ويفترض هذا التحليل أن كافة المتغيرات الأخرى، وبالأخص أسعار صرف العملات الأجنبية، تبقى ثابتة.

الأرباح أو الخسائر		الملكية	
٥٪ زيادة	٥٪ نقص	٥٪ زيادة	٥٪ نقص
٢١٥,٦٧٦	(٢١٥,٦٧٦)	٢١٥,٦٧٦	(٢١٥,٦٧٦)
٢١٥,٦٧٦	(٢١٥,٦٧٦)	٢١٥,٦٧٦	(٢١٥,٦٧٦)

٢٠٢٢

بالدينار الأردني

موجودات مالية بالقيمة العادلة من خلال الربح والخسارة

٢٠٢١

بالدينار الأردني

موجودات مالية بالقيمة العادلة من خلال الربح والخسارة

١٤٣,٦٢٨	(١٤٣,٦٢٨)	١٤٣,٦٢٨	(١٤٣,٦٢٨)
١٤٣,٦٢٨	(١٤٣,٦٢٨)	١٤٣,٦٢٨	(١٤٣,٦٢٨)

- إدارة رأس المال

إن سياسة المجموعة فيما يتعلق بإدارة رأس المال هي المحافظة على قاعدة رأسمال قوية للمحافظة على المساهمين، والدائنين وثقة السوق وكذلك استمرار تطور نشاط المجموعة في المستقبل. يتكون رأس المال من الأسهم العادية والاحتياطي الإجمالي والأرباح المدورة المجموعة.

تقوم الإدارة بمراقبة العائد على رأس المال والذي يحدد بقسمة صافي الربح التشغيلي على حقوق المساهمين.

تسعى المجموعة إلى المحافظة على التوازن بين أعلى عائد ممكن تحقيقه في حال الاقتراض لأعلى حد ممكن والأفضلية والأمان المتأتي من مركز قوي لرأس المال.

شركة الكهرباء الأردنية
وشركتها التابعة (المجموعة)
(شركة مساهمة عامة محدودة)
عمان - المملكة الأردنية الهاشمية

إيضاحات حول البيانات المالية الموحدة للسنة المنتهية ٣١ كانون الأول ٢٠٢٢

٤٠) مستويات القيمة العادلة

يبين الجدول أدناه تحليل الأدوات المالية المحددة بالقيمة العادلة حسب طريقة التقييم. يتم تحديد المستويات المختلفة على النحو التالي:

المستوى ١: أسعار مدرجة (غير معدلة) في سوق نشط لموجوات و مطلوبات مالية متماثلة.
المستوى ٢: مدخلات من غير الأسعار المدرجة المتضمنة في المستوى ١ التي يمكن تحديدها للموجودات والمطلوبات، سواء مباشرة (أي الأسعار) أو بطريقة غير مباشر (أي المشتقة من الأسعار). الأسعار المدرجة في الأسواق النشطة لأدوات مشابهة أو من خلال استخدام نموذج تقييم يتضمن مدخلات يمكن أن تعزى إلى الأسواق، وقد تحدد هذه المدخلات بشكل مباشر أو غير مباشر.
المستوى ٣: مدخلات لموجودات ومطلوبات التي لا تعتمد على معلومات ملاحظة في السوق (مدخلات غير ملاحظة).

أ. الموجودات والمطلوبات التي يتم قياسها بالقيمة العادلة على أساس متكرر:

٣١ كانون الأول ٢٠٢٢			القيمة الدفترية	بالدينار الأردني موجودات مالية
المستوى ٣	المستوى ٢	المستوى ١		
-	-	٤,٣١٣,٥١٠	٤,٣١٣,٥١٠	موجودات مالية بالقيمة العادلة من خلال الربح والخسارة

٣١ كانون الأول ٢٠٢١			القيمة الدفترية	بالدينار الأردني موجودات مالية
المستوى ٣	المستوى ٢	المستوى ١		
-	-	٢,٨٧٢,٥٦١	٢,٨٧٢,٥٦١	موجودات مالية بالقيمة العادلة من خلال الربح والخسارة

لا يوجد أي تحويلات بين المستوى ١ والمستوى ٢ خلال الاعوام ٢٠٢١ و ٢٠٢٢.

ب. الموجودات والمطلوبات التي لا يتم قياسها بالقيمة العادلة:

تتكون الأدوات المالية من الموجودات المالية والالتزامات المالية. تتكون الموجودات المالية بالنقد لدى البنوك و ذمم مشتركين و ذمة مدينة من طرف ذو علاقة ومدينون. وتتكون المطلوبات المالية من بنوك دائنة وقروض تمويل مبيعات وقروض بنكية وتأمينات المشتركين.

ولا تعتقد الإدارة بجود فرق جوهري بين القيمة العادلة والقيمة الدفترية لهذه الموجودات المالية كما في ٣١ كانون الأول ٢٠٢١ و ٢٠٢٢.

٤١) أحداث لاحقة

قرر مجلس الإدارة بتاريخ ٢٠ شباط ٢٠٢٣ التوصية للهيئة العامة لمساهمي الشركة في إجتماعها العادي المقرر عقده يوم الإثنين الموافق ١٦ نيسان ٢٠٢٣ توزيع ما نسبته ١٠٪ من القيمة الإسمية للسهم كأرباح نقدية وتوزيع أسهم مجانية ما يعادل ٤٪ من رأس المال المدفوع على مالكي أسهم الشركة المسجلة أسماؤهم في سجلاتها بتاريخ إجتماع الهيئة العامة العادي وذلك حسب أحكام قانون الشركات رقم (٢٢) لسنة ١٩٩٧ و تعديلاته.

ملحق رقم ١: الصناديق

(أ) صندوق الخدمات الطبية

٢٠٢١	٢٠٢٢	بالدينار الأردني
		الإيرادات
٢,١٢٣,٢٥٨	٢,٠٧٨,٩٣٣	مساهمة الشركة
٦٥٤,٥٣١	٦٤١,٥٧٩	مقتطعات الموظفين
٥١٨,٩٢٩	٤٥٥,٢٧٠	مساهمات الموظفين
٣,٢٩٦,٧١٨	٣,١٧٥,٧٨٢	مجموع الإيرادات
(٣,٦٤٦,٤٣٥)	(٣,٨١٠,١٤٦)	المصروفات
(٣٤٩,٧١٧)	(٦٣٤,٣٦٤)	(العجز) الفائض للسنة
٦,٣٧٣,٠٩٤	٦,٠٢٣,٣٧٧	الفائض المحتفظ به في بداية السنة
٦,٠٢٣,٣٧٧	٥,٣٨٩,٠١٣	الفائض المحتفظ به في نهاية السنة

(ب) صندوق إيداع الموظفين

٢٠٢١	٢٠٢٢	بالدينار الأردني
		الموجودات
١٠,٥٠٨,٣١٣	١٠,٦٧١,٤٥٦	أرصدة قروض الإسكان
٦٧٩,٧٩٩	٧٥١,٤٣١	إستثمارات في موجودات مالية بالقيمة العادلة من خلال الدخل الشامل الآخر
١٢,٤٠٣,٧٠١	١٢,٣١٤,٦٧٦	سلف الموظفين
٢٣,٥٩١,٨١٣	٢٣,٧٣٧,٥٦٣	مجموع الموجودات
		المطلوبات
٣٤,١٢٤,٨٥٥	٣١,٨١٩,٠٣٢	مدخرات ومخصصات الموظفين
١٢,٣٠٢	١٢,٣٠٢	أرباح قيد التوزيع
٤٧٨,٧٣٢	٤٤٩,٨٣٦	واردات
٥٩٤,٩١٩	٦٤٨,٦٦٠	احتياطي القيمة العادلة
٣٥,٢١٠,٨٠٨	٣٢,٩٢٩,٨٣٠	مجموع المطلوبات
١١,٦١٨,٩٩٥	٩,١٩٢,٢٦٧	الرصيد في نهاية السنة

(ج) صندوق التأمين الصحي بعد التقاعد

٢٠٢١	٢٠٢٢	قامت الشركة بتاريخ ١ نيسان ٢٠١١ بإستحداث نظام صندوق التأمين الصحي لموظفي شركة الكهرباء الأردنية بعد التقاعد.
		الإيرادات
٣٢٤,٦٢١	٣١٨,٤٢٨	مساهمة الشركة
٣٢٤,٦٢١	٣١٨,٤٢٨	مقتطعات الموظفين
٢٢٦,١٧٨	٢٨٢,٨٠٦	اشتراكات متقاعدين
٣٣٤,٣٥٧	٣٧٣,٥١٠	أخرى
١,٢٠٩,٧٧٧	١,٢٩٣,١٧٢	مجموع الإيرادات
(١,٦٦٩,٣٧٤)	(٢,٠٥٧,٠٣١)	المصروفات
(٤٥٩,٥٩٧)	(٧٦٣,٨٥٩)	(العجز) الفائض للسنة
٣,١٧٨,٣١١	٢,٧١٨,٧١٤	الفائض المتراكم في بداية السنة
٢,٧١٨,٧١٤	١,٩٥٤,٨٥٥	الفائض المحتفظ به في نهاية السنة

ملحق رقم ١: الصناديق

(د) صندوق التأمين على الحياة

٢٠٢٢	٢٠٢١	بالدينار الأردني
١٧٣,٥٠٦	١٨٣,٦٠٧	الإيرادات
١٧٣,٥٠٦	١٨٣,٦٠٧	مساهمة الشركة
٣٤٧,٠١٢	٣٦٧,٢١٤	مقتطعات الموظفين
		مجموع الإيرادات
(٣٨١,٨٥١)	(٣٩٢,٣٤٢)	المصروفات
(٣٤,٨٣٩)	(٢٥,١٢٨)	التأمينات المصروفة
٢٢,٤٧٩	٤٧,٦٠٧	العجز للسنة
(١٢,٣٦٠)	٢٢,٤٧٩	الفائض المحتفظ به في بداية السنة
		الفائض المحتفظ به في نهاية السنة

قامت الشركة بتوقيع بوليصة تأمين على الحياة مع الشركة العربية الأوروبية للتأمين لنقل مخاطر أي مطالبات إضافية يتعرض لها الصندوق.

(هـ) صندوق التكافل

- قامت الشركة بتاريخ ١ أيار ٢٠١٤ باستحداث نظام صندوق التكافل لموظفي شركة الكهرباء الأردنية.

٢٠٢٢	٢٠٢١	بالدينار الأردني
٦٤٠,١٦٩	٦٧١,٣٧٦	الإيرادات
٦٤٠,١٦٨	٦٧١,٣٧٦	مقتطعات الشركة
-	-	مقتطعات الموظفين
١,٢٨٠,٣٣٧	١,٣٤٢,٧٥٢	شراء اشتراك موظفين
		مجموع الإيرادات
(٥,٧١٠,٠٠٠)	(١,٥٩٥,٠٠٠)	المصروفات
(٤,٤٢٩,٦٦٣)	(٢٥٢,٢٤٨)	تعويض موظفين
١٧٤,٢٨٩	٤٢٦,٥٣٧	(العجز) الفائض للسنة
(٤,٢٥٥,٣٧٤)	١٧٤,٢٨٩	الفائض المحتفظ به في بداية السنة
		الفائض المحتفظ به في نهاية السنة

اقرار

السادة مساهمي الشركة الكرام

نقر نحن الموقعين ادناه بصحة ودقة واكتمال المعلومات والبيانات الواردة في التقرير السنوي لعام 2022.

رئيس مجلس الادارة
المهندس عثمان بدير



المدير العام
المهندس حسن عبدالله



نائب المدير العام - المدير المالي
ايمن ابو شنب



اقرار

السادة مساهمي الشركة الكرام

1. يقر مجلس ادارة الشركة بعدم وجود اي امور جوهرية قد تؤثر على استمرارية الشركة خلال السنة المالية التالية (2023).
2. يقر مجلس الادارة بمسؤوليته عن اعداد البيانات المالية وتوفير نظام رقابة فعال في الشركة.

رئيس مجلس الادارة
المهندس عثمان بدير

نائب رئيس المجلس
وفاء الدجاني

عضو
المهندس "محمد علي" بدير

عضو
المهندس بسام ماضي

عضو
عسان المعشر

عضو
ياسين التلهوني

عضو
نجيب البخيت

عضو
المهندس عبدالله بدير

عضو
الدكتور معن النصور

عضو
شامان المجالي

المحتويات

الموضوع	رقم الصفحة
تركيب وصيانة وحدات الإنارة في الشوارع والساحات العامة:	52
آليات و معدات لتلبية إحتياجات الكوادر الفنية:	53
النظرة المستقبلية لتطوير الشبكة الكهربائية:	54
أهم المشاريع المتوقع إنجازها خلال عام 2023:	54
الطاقة المتجددة	55
أنظمة الطاقة المتجددة على شبكة شركة الكهرباء الأردنية	56
مبيعات ومشتريات الطاقة الكهربائية	58
الحمل الأقصى:	60
الفاقد الكهربائي:	61
التعرفة الكهربائية	62
الشؤون الادارية والموارد البشرية	66
برنامج الحوافز المؤقت	68
دورات لتطوير وتحديث أساليب العمل:	68
برنامج التلمذة المهنية:	69
تدريب طلاب كليات الجامعات وكليات المجتمع المتوسطة:	70
تدريب المهندسين حديثي التخرج (برنامج نقابة المهندسين الأردنيين):	70
إعتماد تعليمات الحوافز المرتبطة بالمؤهلات الجامعية والشهادات المهنية	70
نظام المنح الدراسية الجامعية لابناء الموظفين	70
استحداث برنامج التأهيل والارشاد الوظيفي (الشامل)	70
استحداث مركز تدريبي متطور لرفع الكفاءات والقدرات ونقل المعرفة	71
تصميم برامج رفع كفاءة لموظفي خدمة الجمهور	71
الرعاية الطبية لموظفي وعمال الشركة:	71
التأمين الصحي بعد التقاعد	71
صندوق التكافل:	71
مساهمة الشركة في خدمة البيئة والمجتمع المحلي وتقرير الإستدامة:	71
تدريب طلاب جامعة الحسين التقنية	72
الإطار العام للهيكل التنظيمي للشركة	73
المتطلبات الاساسية للتقرير السنوي	74

الموضوع	رقم الصفحة
كلمة رئيس مجلس الإدارة	7
الرؤية والرسالة والقيم المؤسسية	10
أنشطة الشركة الرئيسية	11
مكاتب فروع الشركة ومكاتب التحصيل:	12
أعضاء مجلس الادارة	14
الادارة التنفيذية	20
انتخاب مجلس إدارة جديد	22
مشاريع التطوير	23
1 - مشروع العدادات الذكية	23
2 - مشاريع الحوسبة والتحول الرقمي وأمن المعلومات :	24
3 - اطلاق هوية مؤسسية بصرية موحدة للشركة:	29
4 - تطوير مكاتب خدمات المشتركين	30
5 - مشروع تطوير اعمال التحصيل :	31
6 - مشروع التواصل والتوعية :	31
7 - مشروع نظام الادارة المتكامل:	32
خطة تنمية النشاطات غير الاساسية	33
1 - مشروع الإتصالات - شركة فايرتك:	33
2 - الخدمات الاستشارية والفنية	33
3 - شركة بوابة البرق للحوسبة السحابية:	34
مراجعة وتحديث خطة الطوارئ المعدّة لمواجهة الحالات الجوية غير الاعتيادية	35
مركز السيطرة والعمليات المركزية:	37
المراقبة والتحكم والإتصالات:-	37
شبكة الالياف الضوئية	40
أنظمة المعلومات الجغرافية (GIS):	41
الخدمات الرقمية والتميز (مركز الاتصال):	44
أعمال توسعة وصيانة شبكة التوزيع الكهربائية	45
نمو الإشتراكات بالتيار الكهربائي:	46
فحص وتفتيش العدادات:	48
كهربة الريف الأردني:	49
شبكات التوزيع الهوائية العاملة على الضغط المنخفض:	49
الكوابل الأرضية:	49
خطوط النقل الهوائية:	50
المحولات ومحطات التحويل:	51

الموضوع	رقم الصفحة
15- مدنيون	123
16- أرصدة مدينة أخرى	124
17- النقد لدى البنوك	124
18- الاحتياطي الاجباري	124
19- توزيعات أرباح	124
20- قروض بنكية	124
21- تأمينات المشتركين	125
22- مخصص تعويض نهاية خدمة	125
23- صناديق الموظفين	126
24- دائنون	127
25- أرصدة دائنة أخرى	127
26- الايجارات	128
27- ايرادات الطاقة المباعة	129
28- الطاقة المشتراه	130
29- ايرادات / مصاريف الأنشطة الاساسية الأخرى	130
30- مصاريف التشغيل والاذارية وخدمات المشتركين	131
31- صافي ايرادات / خسائر الأنشطة غير الاساسية	133
32- مصاريف الأنشطة غير الاساسية	135
33- مصاريف التمويل	135
34- ايرادات فوائد التأخير	135
35- مصاريف فوائد تأخير تسديد الطاقة	135
36- حصة السهم الأساسية والمنخفضة من الربح	135
37- التزامات محتملة	135
38- حسابات متقابلة	136
39- ادارة المخاطر المالية	136
40- مستويات القيمة العادلة	142
41- أحداث لاحقة	142
المحتويات	147

المصطلحات

م.و	ميجاواط = ألف كيلو واط
م.و.س	ميجا واط ساعة = ألف كيلو واط ساعة
ج.و.س	جيجا واط ساعة = مليون كيلو واط ساعة
م.ف.أ	ميجا فولط أمبير = مليون فولط أمبير
ك.ف	كيلو فولط = ألف فولط
م.ط.م.ن	مليون طن مكافئ نفط
ك.م.ن	كيلو غرام مكافئ نفط
كم	كيلو متر

الموضوع	رقم الصفحة
المساهمون:	74
تقرير الحوكمة	78
الوضع التنافسي للشركة:	82
الإميازات والحماية الحكومية التي تتمتع بها الشركة:	82
المخاطر التي تتعرض لها الشركة	82
حجم الإستثمار الرأسمالي:	83
الشركات التابعة والحليفة:	83
العمليات ذات الطبيعة غير المتكررة:	83
أتعاب المدقق:	83
العقود والمشاريع والإرتباطات:-	84
السلسلة الزمنية للأرباح المحققة والأرباح الموزعة وصافي حقوق المساهمين وأسعار الأوراق المالية للسنوات الخمس الماضية (بالدينار):	85
التبرعات والمنح التي دفعتها الشركة خلال عام 2022:	85
البيانات المالية الموحدة للسنة المنتهية	90
تقرير مدقق الحسابات	91
بيان المركز المالي الموحد	96
بيان الربح أو الخسارة والدخل الشامل الآخر الموحد	97
بيان التغيرات في حقوق الملكية الموحد	98
بيان التدفقات النقدية الموحد	99
1- عام	100
2- أسس إعداد البيانات المالية الموحدة	100
3- السياسات المحاسبية الهامة	103
4- معايير وتفسيرات جديدة غير مطبقة	112
5- التقرير الصناعي	113
6- موجودات البنية التحتية وموجودات ثابتة أخرى	114
7- موجودات غير ملموسة	115
8- استثمار في شركة حليفة	116
9- الضرائب	117
10- مخزون	119
11- موجودات مالية بالقيمة العادلة من خلال الربح أو الخسارة	119
12- أرصدة ومعاملات مع أطراف ذات علاقة	119
13- الاستثمار في المشروع المشترك	120
14- ذمم مشتركين	122