



عمان في : ٢٩/٥/٢٠٢٤

اشارتنا : ٣٣٦/١/١/٢/١٠١

السادة / هيئة الاوراق المالية المحترمين
السادة / بورصة عمان المحترمين
عمان - الاردن

تحية وبعد ،

الموضوع : التقرير السنوي لعام ٢٠٢٣

بالإشارة إلى الموضوع أعلاه ، نرفق لكم التقرير السنوي للشركة لعام ٢٠٢٣ ، علماً بأن البيانات المالية خاضعة لموافقة البنك المركزي الأردني ، وسيتم إعادة إرسال التقرير السنوي بالصورة النهائية فور استلامنا موافقة البنك المركزي على نشر البيانات المالية الختامية للعام ٢٠٢٣ .

وتفضلوا بقبول فائق الاحترام ،،،

مؤنس حداد

نائب المدير العام للشؤون المالية

* نسخة السادة / البنك المركزي الأردني المحترمين .

Lara/C



التقرير السنوي

٢٠٢٣

أعضاء مجلس الإدارة

رئيس مجلس الإدارة

السيد زيد سمير قعوار
ممثل شركة الشرق الأوسط للأعمار

نائب الرئيس

السيد يزيد عدنان المفتي

عضو

السيد إياد نبيه الحجري
ممثل شركة الطافر للإستثمار

عضو

السيد "مجد نبيل" عبد الهادي حموده
ممثل شركة كيماويات الأردن

عضو

السيد شاكر توفيق فاخوري
ممثل بنك الأردن

عضو

معالي السيد فارس عيد القطارنه

عضو

السيد كريم مهدي الصيفي

عضو

السيد فادي رشدي أبو فزع

عضو

السيد يزن جهاد البرغوثي
حتى تاريخ ٢٠٢٣/١٢/١٠

عضو

السيد فارس أسامه التلهوني

الدكتور رجائي صويص
المهندس ماجد سميرات

الرئيس التنفيذي
المدير العام

المحتويات

١. كلمة رئيس مجلس الإدارة (مسودة).
٢. تقرير مجلس الإدارة (مسودة) .
٣. تقرير الحوكمة .
٤. تقرير مدققي الحسابات .
٥. قائمة المركز المالي للشركة كما في ٣١/كانون الأول/٢٠٢٣ .
٦. قائمة الدخل للسنة المنتهية في ٣١/كانون الأول/٢٠٢٣ .
٧. قائمة الدخل الشامل للسنة المنتهية في ٣١/كانون الأول/٢٠٢٣ .
٨. قائمة التغيرات في حقوق الملكية للسنة المنتهية في ٣١/كانون الأول/٢٠٢٣ .
٩. قائمة التدفقات النقدية للسنة المنتهية في ٣١/كانون الأول/٢٠٢٣ .
١٠. قائمة الإيرادات والمصروفات لأعمال التأمين للسنة المنتهية ٣١/كانون الأول/٢٠٢٣ .
١١. إيضاحات حول القوائم المالية .

كلمة رئيس مجلس الإدارة

حضرات المساهمين الكرام ،

بالأصالة عن نفسي وبالنسبة عن السادة أعضاء مجلس الإدارة الكرام نرحب بكم ونشكركم على تلبيتكم دعوتنا لحضور هذا الاجتماع ، ويسرنا أن نضع بين أيديكم التقرير السنوي الثاني والستين لشركة الشرق الأوسط للتأمين متضمناً القوائم المالية للسنة المنتهية في ٢٠٢٣/١٢/٣١ ، وحسابات الأرباح والخسائر، والإنجازات التي تحققت خلال عام ٢٠٢٣ .

على الرغم من استمرار الظروف الإقليمية الصعبة ، فقد أظهرت مؤشرات الاقتصاد الأردني بوادر إيجابية، حيث سجل الناتج المحلي الإجمالي نمواً بنسبة ٢٧% خلال الثلاثة أرباع الأولى من العام ٢٠٢٣ وترافق ذلك مع انخفاض معدل التضخم إلى ٢١% خلال العام ٢٠٢٣ ، إلا أن ذلك انعكس بشكل متواضع على مؤشرات سوق العمل مع انخفاض طفيف في معدلات البطالة واستمرار الارتفاع في عجز الموازنة العامة وكذلك المديونية الحكومية .

وبالرغم من صعوبة الظروف وما رافقها من تحديات، فقد تمكنت شركة الشرق الأوسط للتأمين بجهود مجلس الإدارة، وإدارتها التنفيذية ، وكافة موظفيها ووكلائها من مواجهة هذه التحديات ومواصلة أدائها القوي، والحفاظ على النتائج الإيجابية لأعمال التأمين وتطبيق المعيار الدولي للتقارير المالية رقم (١٧) "عقود التأمين" فقد أظهرت الشركة أرباحاً صافية قبل الضريبة والرسوم بلغت ٣٣٥ر٨٨٦ دينار، وبلغت أقساطها الإجمالية ٤٥٦ر٨٦٠ دينار وحافظت على تنوع وتوازن إيراداتها من الأقساط ، وبلغت حقوق الملكية ١٠٣ر٤٥٩ دينار .

قامت الشركة بتجديد إتفاقياتها لعام ٢٠٢٤ مع مجموعة كبرى من شركات إعادة التأمين العالمية ، وبشروط جيدة نتيجة العلاقة المتميزة والتاريخية مع شركات إعادة التأمين المرموقة .

تعمل الشركة على تنفيذ سياساتها وخططها الاستراتيجية المقررة من خلال زيادة الانتاج وتوسيع قاعدة عملاءها وتطوير الأنظمة وقنوات التواصل مع العملاء. واستكمالاً لما كانت الشركة تطوره في الأعوام السابقة، حققت حتى الآن نتائج ممتازة في رحلة الرقمنة Digitalization التي بدأتها الشركة العام الماضي ، فقد تم إستكمال وتطبيق نظام إدارة علاقات العملاء CRM ونظام الأرشفة الإلكترونية Archiving ونظام إدارة الوثائق DMS واستحداث منصة API لتبادل المعلومات بطريقه فعاله مع شركائنا بالعمل، وقامت الشركة بتطوير بوابة تسعير الكترونيه Portal لبعض أنواع التأمين الفردي، كما قامت الشركة بإستحداث منصة إلكترونيه للتفاعل مع عملاء الشركة باستخدام أحدث تكنولوجيا أوراكل APEX، وقريباً سيتم تدشين موقع الشركة الإلكتروني الجديد المصمم بشكل حديث ومتطور. إن هذه الإنجازات تمثل إلتزام الشركة نحو التطور التكنولوجي والتميز في خدمة العملاء .

لا زالت الشركة تركز على تطوير الموظفين والإرتقاء بهم إلى مستويات مهنية عالية، باعتماد سياسة تدريب وتطوير الموظفين وتشجيعهم على الحصول على الشهادات العلمية المتخصصة في حقل التأمين ، وارتفعت نسبة المؤهلين من موظفي الشركة والتي أصبحت تفوق مثيلاتها في معظم الشركات .

ومجلس الإدارة على ثقة بقدرة الشركة على الإستمرار بالنمو في أعمالها ، والحفاظ على متانة مركزها المالي للوصول إلى أعلى مستوى من الكفاءة ، وقدرتها على تطوير وتحسين منتجاتها التأمينية وخدماتها لتبقى دائماً عنواناً للأداء المميز الذي يلبي حاجات عملائها وتطلعات مساهميها ، وتدعيم قدرتها التنافسية في السوق الأردني .

وفي الختام نتقدم بالشكر الجزيل لمساهمي الشركة وإلى عملائها لثقتهم فيها ودعمهم المتواصل لها ولا يفوتني أن أدون الشكر والتقدير لأعضاء مجلس الإدارة ودعمهم الدائم ، ولجميع موظفي الشركة ووكلائها لجهودهم التي يبذلونها ، وما حققوه من إنجازات خلال العام الماضي ، كما نتمنى لوطننا المملكة الأردنية الهاشمية المزيد من الإزدهار والتقدم في ظل حضرة صاحب الجلالة الملك عبدالله الثاني ابن الحسين المعظم .

زيد سمير قعوار
رئيس مجلس الادارة

تقرير مجلس الإدارة
الثاني والستين عن أعمال الشركة
للسنة المنتهية في ٢٠٢٣/١٢/٣١

هذا التقرير هو مسودة ويخضع لموافقة البنك المركزي وسيتم إعادة إرسال التقرير مرّة أخرى فور استلام البيانات المالية النهائية لعام ٢٠٢٣ من البنك المركزي الأردني وعكسها على المعلومات في التقرير .

أولاً : أ- أنشطة الشركة الرئيسية.

ان النشاط الرئيسي للشركة هو ممارسة أعمال التأمين بجميع أنواعه من خلال فروع الشركة المتواجدة داخل الأردن ، ولا يوجد أي فروع تعمل حالياً خارج الأردن .

ب- أماكن الشركة الجغرافية وعدد الموظفين في كل منها .

الموقع	رقم الهاتف	عدد الموظفين	
عمان- جبل عمان- الدوار الثالث- ١٤ شارع زهران	٠٦/٥٠٠٤١٠٠	١٣٢	الإدارة العامة
عمان- أم أذينة - شارع الكندي	٠٦/٥٥٢٧١٠٠	٢٩	دائرة السيارات

الموقع	رقم الهاتف	عدد الموظفين	فروع الشركة
عمان - ماركا - دائرة ترخيص المركبات	٠٦/٤٨٩٤٧٢٦	١	فرع ماركا (دائرة الترخيص)
أغلق بتاريخ ٢٠٢٣/٣/١	—	—	فرع الوحدات
الزرقاء - شارع الأمير شاكر	٠٥/٣٩٨١٢٩١	١	فرع الزرقاء
إربد - شارع الجيش	٠٢/٧٢٧٧٧٨٣	٢	فرع إربد
السلط - دائرة ترخيص المركبات	٠٥/٣٥٠٠٨٠٥	١	فرع السلط
العقبة - شارع اليرموك - مجمع القسوس	٠٣/٢٠١٢١٤٢	٢	فرع العقبة

ج- حجم الإستثمار الرأسمالي للشركة .

بلغ حجم الإستثمار الرأسمالي للشركة ٢٧٢ر٠٥٧٢٧٢ر٤٧ دينار لعام ٢٠٢٣ ، مقابل ٩٩٢ر٥٢٤ر٤٦ دينار عام ٢٠٢٢ .

ثانياً : أ- الشركات التابعة للشركة .

لا يوجد شركات تابعة .

ثالثاً : أ- أعضاء مجلس الإدارة .

- السيد زيد سمير فرحان قعوار / رئيس مجلس الإدارة
ممثل شركة الشرق الأوسط للإعمار
من مواليد عام ١٩٧٥، ويحمل درجة البكالوريوس في التسويق ، مدير عام
شركة الشرق الأوسط للإعمار .
- السيد يزيد عدنان مصطفى المفتي / نائب رئيس مجلس الإدارة
من مواليد عام ١٩٥٣، ويحمل درجة البكالوريوس في إدارة الأعمال ، رئيس
مجلس إدارة بنك القاهرة عمان .
- السيد إياد نبيه درويش الحجى / ممثل شركة الظافر للاستثمار
من مواليد عام ١٩٤٧، ويحمل درجة البكالوريوس الهندسة الزراعية ، مدير
عام شركة أسترا للإستثمار .
- السيد "محمد نبيل" عبد الهادي محمد حموده / ممثل شركة كيماويات الأردن
من مواليد عام ١٩٤٩، ويحمل درجة البكالوريوس في إدارة الأعمال ، مدير
عام شركة كيماويات الأردن ، ومن كبار رجال الأعمال في الأردن .
- السيد شاكر توفيق فاخوري / ممثل بنك الأردن
من مواليد عام ١٩٦٩، ويحمل درجة الماجستير في إدارة الأعمال والمحاسبة
المهنية ، رئيس مجلس إدارة بنك الأردن .
- معالي السيد فارس عيد القطارنه
من مواليد عام ١٩٧٤، ويحمل درجة الماجستير في القانون ، وزير سابق ،
نائب رئيس مجلس إدارة شركة إسمنت الشمالية .
- السيد كريم مهدي حسني الصيفي
من مواليد عام ١٩٧٩، ويحمل درجة البكالوريوس في الإقتصاد ، نائب مدير
عام شركة المسار للمقاولات .
- السيد فادي رشدي محمد أبو فزع
من مواليد عام ١٩٧٨، ويحمل درجة البكالوريوس في المحاسبة ، وعمل
كمدير مالي لدى مجموعة شركات القصاب .
- السيد يزن جهاد عبد الكريم البرغوثي - حتى تاريخ ٢٠٢٣/١٢/١٠
من مواليد عام ١٩٨٤، ويحمل درجة الماجستير في القانون ، شريك في
شركة البرغوثي خرفان حتر محامون .
- السيد فارس أسامه محمد ياسين التلهوني
من مواليد عام ١٩٨٥، ويحمل درجة الماجستير في تنمية العقار عام ٢٠١٣،
مدير تنفيذي في الشركة الحديثة لتصنيع الأزياء .

ب- أسماء ورتب أشخاص الإدارة العليا .

- **الدكتور رجائي كفوري نمر صويص / الرئيس التنفيذي للشركة**
 - عضو مجلس إدارة من مواليد عام ١٩٤٥ ، يحمل درجة الزمالة من معهد التأمين القانوني لندن FCII ، يحمل درجة الدكتوراه في التأمين من جامعة City University لندن .
 - عمل بالتأمين في دول الخليج لمدة تتجاوز ٢٥ سنة، ومنذ عام ١٩٩٢ في شركة الشرق الأوسط للتأمين مدير عام للشركة ، وحالياً هو الرئيس التنفيذي للشركة .
- **المهندس ماجد أكثم يعقوب سميرات / المدير العام**
 - من مواليد عام ١٩٧١ ، يحمل درجة البكالوريوس في الهندسة المدنية من الجامعة الأردنية لسنة ١٩٩٣ ، وشهادة PIC في التأمين من معهد التأمين القانوني - لندن الدبلوم و الدبلوم المتقدم من معهد البحرين للدراسات المالية والمصرفية.
 - نائب رئيس مجلس الإدارة للاتحاد الاردني لشركات التأمين للفترة من (نيسان ٢٠١٥ - آذار ٢٠١٨) .
 - رئيساً لمجلس إدارة الاتحاد الاردني لشركات التأمين منذ عام ٢٠١٨ ولغاية الآن .
 - عضو مجلس إدارة الاتحاد العام العربي للتأمين – القاهرة.
 - عضو باللجنة التنفيذية بالاتحاد العام العربي للتأمين.
 - التحق بالعمل في الشركة بتاريخ ١٩٩٤/٧/٩ ، وحضر عدة دورات مختلفة في مجالات التأمين وإعادة التأمين داخل الأردن وخارجه ، تدرج في المناصب الوظيفية حتى أصبح المدير العام للشركة.
- **السيد مؤنس جميل يعقوب حداد / نائب المدير العام للشؤون المالية**
 - من مواليد عام ١٩٥٨ ، يحمل درجة البكالوريوس في المحاسبة من جامعة بغداد لسنة ١٩٨٤ ، عضو في المنظمة العربية لخبراء المحاسبة القانونيين .
 - التحق بالعمل في الشركة بتاريخ ١٩٨٧/٢/١ ، وتدرج في المناصب المالية حتى وصل إلى درجة نائب المدير العام للشؤون المالية .
- **السيد زكريا أحمد عطا عمار / مساعد المدير العام لشؤون تأمينات الحياة والصحي**
 - من مواليد عام ١٩٧٢ ، يحمل درجة البكالوريوس في إدارة أعمال / علوم مالية ومصرفية من جامعة اليرموك لسنة ١٩٩٤ ، وشهادة دبلوم متقدم (ACII) من معهد لندن القانوني .
 - التحق بالعمل في الشركة بتاريخ ١٩٩٥/٣/١٥ ، وتدرج في المناصب الوظيفية حتى وصل إلى درجة مساعد المدير العام لشؤون تأمينات الحياة والصحي .

● **المهندس عيسى أكثم يعقوب سميرات / مساعد المدير العام لشؤون تأمينات الحريق والحوادث العامة**

- من مواليد عام ١٩٨٢، يحمل درجة البكالوريوس في الهندسة الميكانيكية من الجامعة الأردنية لسنة ٢٠٠٤، ودرجة الماجستير في إدارة الأعمال الإلكترونية من جامعة مؤتة لسنة ٢٠١٤، يحمل درجة الزمالة FCII من معهد التأمين القانوني- لندن، مؤمن مهني قانوني حاصل على درجة المشاركة (ACII) من نفس المعهد، وكذلك درجة الزمالة في تأمين الحياة والصحي FLMI من معهد إدارة التأمين على الحياة - الولايات المتحدة الأمريكية.
- التحق بالعمل في الشركة بتاريخ ٢٠٠٤/٧/٣، وتدرج في المناصب الوظيفية حتى وصل إلى درجة مساعد المدير العام لشؤون تأمينات الحريق والحوادث العامة.

● **السيد مالك راضي حسين / مستشار دائرة التأمين البحري - ٢٠٢٣/٩/٧**

- من مواليد عام ١٩٥٤، يحمل درجة البكالوريوس في الآداب من جامعة بيروت لسنة ١٩٧٩، وشهادة (Cert CII) في التأمين من معهد التأمين القانوني- لندن.
- التحق بالعمل في الشركة بتاريخ ١٩٩٢/١١/١١، وتدرج في المناصب الوظيفية حتى وصل إلى درجة مستشار دائرة التأمين البحري.

● **السيد عودة يوسف أبو ديه / مساعد المدير العام لشؤون تأمينات البحري والطيران**

- من مواليد عام ١٩٨٠، يحمل درجة البكالوريوس في العلوم المالية والمصرفية من جامعة عمان الأهلية لسنة ٢٠٠٢، يحمل درجة الزمالة FCII من معهد التأمين القانوني- لندن، مؤمن مهني قانوني حاصل على درجة المشاركة (ACII) من معهد التأمين القانوني - لندن.
- التحق بالعمل في الشركة بتاريخ ٢٠٠٢/١٠/٢٦، وتدرج في المناصب الوظيفية حتى وصل إلى درجة مساعد المدير العام لشؤون تأمينات البحري والطيران.

● **السيد معين عيد يعقوب دبابنه / مدير دائرة التدقيق الداخلي**

- من مواليد عام ١٩٦٠، يحمل درجة البكالوريوس في المحاسبة من جامعة بغداد لسنة ١٩٨٤، وشهادة PIC في التأمين عام ٢٠٠٥.
- عمل في الاتحاد الأردني لشركات التأمين كرئيس قسم الحسابات للفترة من ١٩٧٨ - ١٩٩١ التحق بالعمل في الشركة بتاريخ ١٩٩١/١١/٢.

● **السيد إبراهيم خالد قطيشات / مدير الدائرة القانونية**

- من مواليد عام ١٩٦٦، يحمل درجة البكالوريوس في الحقوق من جامعة بيروت العربية لسنة ١٩٩١، عضو في نقابة المحامين الأردنيين وإتحاد المحامين العرب وجمعية الحقوقيين الأردنيين وجمعية المحكمين الأردنيين.
- التحق بالعمل في الشركة بتاريخ ١٩٩٥/١١/١.

- السيد فارس روعي انطون اسحق / مدير دائرة الإنتاج والفروع
 - من مواليد عام ١٩٧١، يحمل شهادة الدبلوم من كلية الخوارزمي لسنة ١٩٩٠، وشهادة PIC في التأمين من معهد البحرين .
 - التحق بالعمل في الشركة بتاريخ ١٩٩٥/١٢/٣ ، وتدرج في المناصب الوظيفية حتى وصل إلى درجة مدير دائرة الإنتاج والفروع .
- الأنسة إخلاص بطرس داود سمعان / مدير دائرة الشؤون الإدارية
 - من مواليد عام ١٩٧١ ، تحمل شهادة الدبلوم الشامل في المحاسبة من كلية المجتمع لسنة ١٩٩٣ ، وشهادة PIC في التأمين لعام ٢٠١٢ من معهد البحرين للدراسات المصرفية والمالية ، وشهادة CHRM في الموارد البشرية ٢٠١٦ ، عملت لمدة ١٥ عام في مجال الشؤون الإدارية وشؤون الموظفين .
 - التحقت بالعمل في الشركة بتاريخ ٢٠٠٨/١١/٢٢ .
- السيد فريح عوني فريح قعوار / مدير مالي
 - من مواليد عام ١٩٧٦، يحمل درجة البكالوريوس في إدارة الأعمال من الجامعة الأمريكية – بيروت لسنة ١٩٩٨ .
 - التحق بالعمل في الشركة بتاريخ ٢٠١٠/١/١٧ ، وتدرج في المناصب الوظيفية حتى وصل إلى درجة مدير مالي .
- السيد عصام فوزي مفلح البركات / مدير دائرة السيارات
 - من مواليد عام ١٩٧٠، يحمل درجة البكالوريوس في إدارة الأعمال من جامعة اليرموك لسنة ١٩٩٣، مؤمن مهني قانوني حاصل على درجة المشاركة (ACII) من معهد التأمين القانوني – لندن وشهادة ، وحاصل على جائزة د.رجائي صويص/الاتحاد العام العربي للتأمين لأفضل بحث متخصص على المستوى العربي .
 - التحق بالعمل في الشركة بتاريخ ١٩٩٦/٥/٤ ، وتدرج في المناصب الوظيفية حتى وصل إلى درجة مدير دائرة السيارات .
- السيدة ريما عيد ذياب الخوري / مدير دائرة نظم المعلومات
 - من مواليد عام ١٩٧٠، تحمل درجة البكالوريوس في علم الحاسوب من الجامعة الأردنية لسنة ١٩٩١، حضرت عدة دورات متخصصة في مجال البرمجة وبنظم المعلومات وحاصلة على شهادة البرمجة OPC في نظام ORACLE ، وشهادة PIC في التأمين .
 - التحقت بالعمل في الشركة بتاريخ ١٩٩٢/١٢/١ ، وتدرجت في المناصب الوظيفية حتى وصلت إلى درجة مدير دائرة نظم المعلومات بتاريخ ٢٠٢٣/٣/١ .

رابعاً : أسماء كبار مالكي أسهم الشركة وعدد الأسهم المملوكة لكل منهم مقارنة مع السنة السابقة والذين تزيد نسبة تملكهم عن ٥% .

الرقم	الاسم	عدد الأسهم كما في ٢٠٢٣/١٢/٣١	النسبة %	عدد الأسهم كما في ٢٠٢٢/١٢/٣١	النسبة %
١-	شركة الشرق الأوسط القابضة	٢١٦٨٧٢٩٤	٩٨ر٣٦	٢١ر٣٢٤٨٦٧	٩٦ر٧١

خامساً : الوضع التنافسي للشركة ضمن قطاع نشاطها .

تحتل الشركة المرتبة الرابعة من حيث إجمالي الأقساط للسوق المحلي ونسبة ٦٥% حسب الإحصائيات التي أعدها الإتحاد الأردني لشركات التأمين بتاريخ ٢٠٢٣/١٢/٣١ . بالإضافة لنسبة هامش الملاءة والذي يعكس قدرة الشركة على الوفاء بالتزاماتها المستقبلية ويعكس مدى كفاية رأس المال المتوفر لديها لمقابلة المخاطر التي تواجهها ومقدرتها التنافسية عالية جداً حيث كانت السباق في تقديم الخدمة الأفضل لعملائها بتقديم وثيقة المساعدة مجاناً مع التأمين الشامل للمركبة وبإدخال نظام Bancassurance (أي تسويق التأمين من خلال البنوك) إلى السوق الأردني .

سادساً : درجة الاعتماد على موردين محددين أو عملاء رئيسيين محلياً وخارجياً .

لا يوجد اعتماد على موردين محددين أو عملاء رئيسيين محلياً وخارجياً يشكلون ١٠% فأكثر من إجمالي المشتريات و/أو المبيعات .

سابعاً : الحماية الحكومية أو الامتيازات التي تتمتع بها الشركة أو أي من منتجاتها بموجب القوانين والأنظمة أو غيرها .

- لا يوجد حماية حكومية أو امتيازات تتمتع بها الشركة أو أي من منتجاتها بموجب القوانين والأنظمة أو غيرها .
- لا يوجد أي براءات إختراع أو حقوق امتياز حصلت الشركة عليها .

ثامناً : القرارات الصادرة عن الحكومة أو المنظمات الدولية أو غيرها التي لها أثر مادي على عمل الشركة أو منتجاتها أو قدرتها التنافسية .

- لا يوجد أي قرارات صادرة عن الحكومة أو المنظمات الدولية أو غيرها لها أثر مادي على عمل الشركة أو منتجاتها أو قدرتها التنافسية .
- تطبق معايير جودة خاصة بنشاطات الشركة كما حددها البنك المركزي الأردني - مديرية أعمال الرقابة على التأمين والشركة ملتزمة بها جميعها .

تاسعاً : أ- الهيكل التنظيمي للشركة (مرفق) .

المهكل التنظيمي للشركة

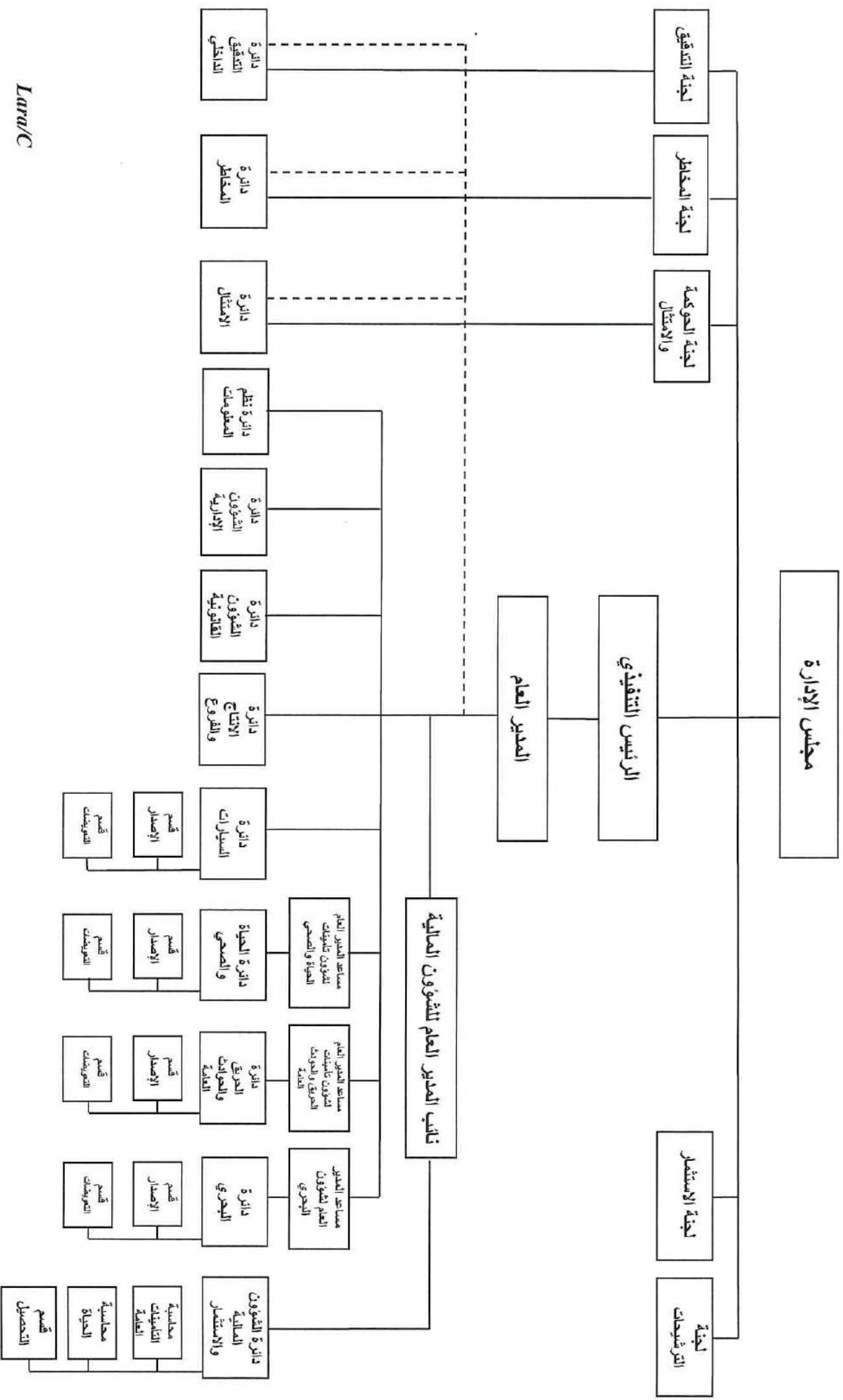

ب- عدد موظفي الشركة وفئات مؤهلاتهم .

المؤهل العلمي	عدد الموظفين
• درجة الدكتوراه	٢
• درجة الماجستير	١٠
• درجة البكالوريوس	١١٥
• دبلوم	١٤
• ثانوية عامة وأقل	٢٧

إجمالي عدد الموظفين ١٦٨ موظف وموظفة (٤٧ إناث و١٢١ ذكور)

ج- برامج التأهيل والتدريب لموظفي الشركة خلال عام ٢٠٢٣ .

الرقم	إسم الدورة	عدد الموظفين
١-	دورة تدريبية آلية تطبيق نظام الفوترة الوطني ٢٠٢٣	٢
٢-	برنامج تدريبي استراتيجيات التسويق الرقمي	١
٣-	برنامج احتساب المخصصات	١
٤-	دورة تأمين بنوك وجرائم إلكترونية ومهارات الاتصال في البيع	٣
٥-	برنامج تأمين الطيران حوادثه ومسؤوليات القانونية للطرف الثالث	١
٦-	دورة متخصصة نظام Oracle APEX	٢
٧-	برنامج الوصول إلى العملاء عبر الهواتف المحمولة	٢
٨-	دورة تدريبية الحوكمة والتمويل الصحي	١
٩-	دورة مكافحة غسل الأموال وتمويل الإرهاب	١٣٣
١٠-	دورة العملات الرقمية	١
١١-	دورة الأمن السيبراني	٤٢
١٢-	دورة أئمة نموذج اعرف عميلك	٣٢
١٣-	دورة ربط وترحيل معلومات نموذج اعرف عميلك	٣٢
١٤-	دورة توعية الأمن السيبراني	٤٢

عاشراً : المخاطر التي تتعرض لها الشركة لها خلال السنة المالية .

لا يوجد مخاطر تعرضت لها الشركة أو من الممكن أن تتعرض الشركة لها خلال السنة المالية اللاحقة ولها تأثير مادي عليها .

إحدى عشر : الإنجازات التي حققتها الشركة خلال السنة المالية ٢٠٢٣ .

أ- النتائج الإجمالية .

حققت الشركة نتائج إيجابية عن الفترة من ٢٠٢٣/١/١ – ٢٠٢٣/١٢/٣١ ، حيث بلغت الأقساط الإجمالية ٤٥٧ر٤٨٠ر٠٨٦ دينار مقابل ٤٥٧ر٢٦٤ر٣٧٢ دينار عام ٢٠٢٢ ، كما بلغت الأرباح الصافية بعد الضرائب والرسوم ٨٦٦ر٣٩٩ دينار مقابل ٢٣٤١ر٢٥١ دينار في عام ٢٠٢٢ .

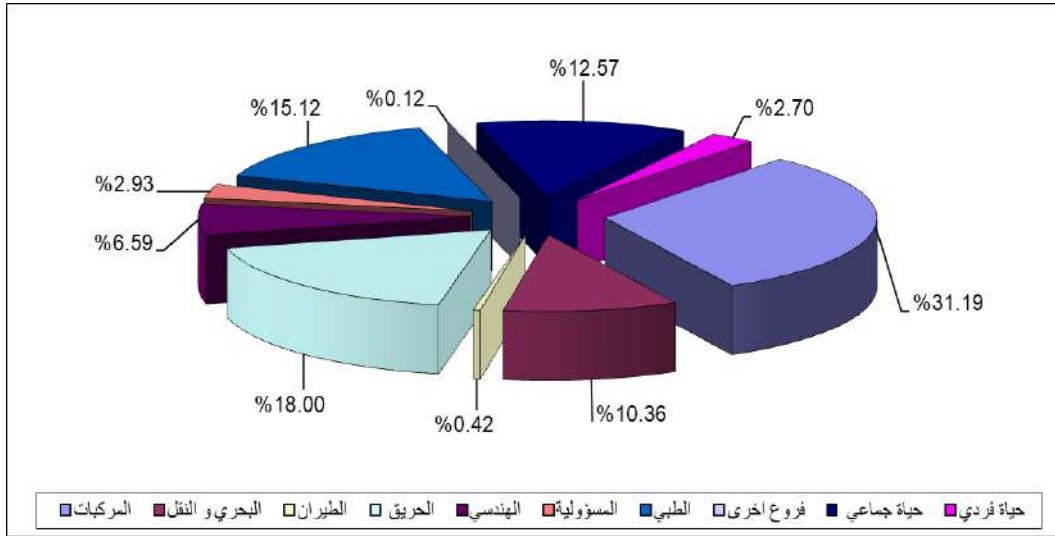

ب- نتائج أعمال فروع التأمين المختلفة .

غير مكتمل لحين اعتماد البيانات المالية بشكل نهائي من قبل البنك المركزي وسيتم إعادة إرسال التقرير مرة أخرى عند اعتمادها .

تطور حجم الأقساط المكتتبة والتعويضات (الإجمالية والصافية) خلال العشر سنوات الأخيرة .

السنة	إجمالي الأقساط المكتتبة	صافي حصة الشركة من الأقساط المكتتبة	التعويضات المدفوعة	صافي حصة الشركة من التعويضات المدفوعة
٢٠١٤	٣٨٣١٦٧١٣	١٦٥٤٧٢٥٩	١٨٩٨٠٨١٧	٨٧٤٨٥٦٥
٢٠١٥	٣٧٥٦٩٦١٩	١٦٣٩٩٨٨٢	١٩٢٧٢٤٨١	٩٧٠١٩٩٧
٢٠١٦	٤٠٠٨٩٠٨١	١٨٧٤٠١٩٨	٢٩٥٤٠٧٠٩	١٠٩١٤٨٣١
٢٠١٧	٤١١٧٨٥١٤	١٨٣٢٧٧٦١	٢٠١٠١٨٩٩	١١٩٤٢٩٢٩
٢٠١٨	٤٠٦٧٩٦٤٨	١٨٨٠٣٢٢٥	٢٥٠٣٦١٩٢	١٣٦٥٥٩٨٠
٢٠١٩	٤١١٧٤٠٨٨	١٨٨٧١٢٠٣	٣٠١٦٧٧٨٢	١٤٢٤٠٤٧٢
٢٠٢٠	٣٩٢٥٧٢٠٩	١٦٢٥٣٦٩١	٢٢٩٦٢٢١٨	١١٣٣٨٨١٦
٢٠٢١	٤٠٣٣٣٧٣٣	١٦٦٨٩٨٠٢	٢١٣٥٨٥٤٣	١٢٣٩٤٢٣١
٢٠٢٢	٤٥٢٦٤٣٧٣	٢٠٥٦٢٥١٤	٢٣٣٦٤٥٠١	١٣٦٠٨٣٥٥
٢٠٢٣	٤٨٠٨٦٤٥٧	٢٣٤٢٦٨٣١	٢٦٥١٧٩٨٣	١٥٨١٢٢٢٩

تطور حجم الأقساط والتعويضات (الإجمالية والصافية)

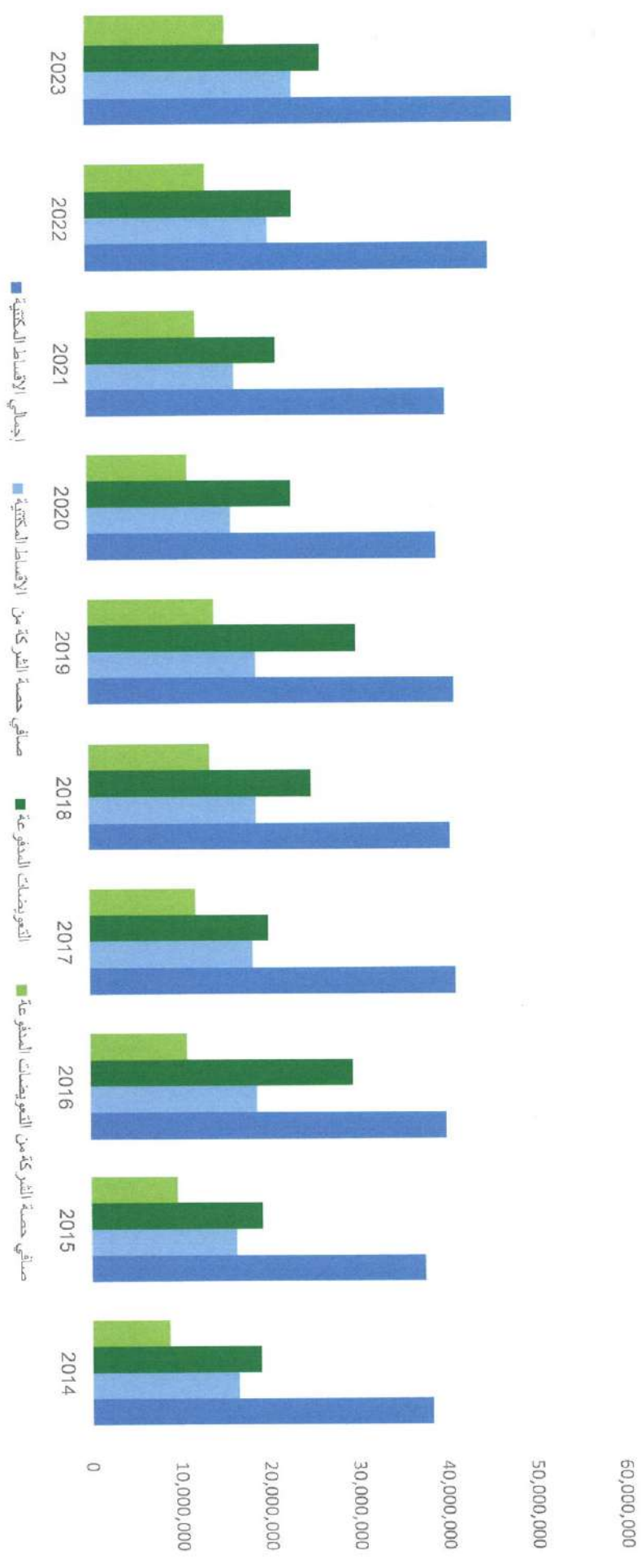

إثنا عشر : الأثر المالي لعمليات ذات طبيعة غير متكررة حدثت خلال السنة المالية ولا تدخل ضمن نشاط الشركة الرئيسي .

لا يوجد أي أثر مالي لعمليات ذات طبيعة غير متكررة حدثت خلال السنة المالية ولا تدخل ضمن نشاط الشركة الرئيسي .

ثلاثة عشر : السلسلة الزمنية للأرباح أو الخسائر المحققة والأرباح الموزعة وصافي حقوق المساهمين وأسعار الأوراق المالية خلال السنوات الخمس الأخيرة .

البيان	٢٠٢٣	٢٠٢٢	٢٠٢١	٢٠٢٠	٢٠١٩
الأرباح المتحققة	١٧٧٦٢٣٥	٣٠١٥٦٦٧	٢٧١٤٤٦٠	١٤٣٤٢٠	١٣٥٠٣١٢
الأرباح الموزعة	٣٣٠٧٥٠٠ (%١٥)	٢٢٠٥٠٠٠ (%١٠)	١١٠٢٥٠٠ (%٥)	—	١٠٢٥٠٠ (%٥)
توزيع أسهم مجانية	—	—	—	—	—
صافي حقوق الملكية	٣٨٤٥٩١٠٣	٤٠٩٥٩٢٩٢	٤٠٩٤٨٩٤٤	٣٨٥٨٢٤٠٩	٣٨٥٦١٣٩٠
أسعار الأوراق المالية	١١٧٠	١٠٤٠	١٢٨٠	١٣٠٠	١٣٤٠

أربعة عشر : تحليل المركز المالي للشركة ونتائج أعمالها خلال السنة المالية .

الرقم	النسب المالية	٢٠٢٣	٢٠٢٢
١-	العائد على الإستثمار	٢٨٥%	٤٥٥%
٢-	رأس المال إلى حقوق الملكية	٥٧٣٣%	٥٣٨٣%
٣-	عائد السهم الواحد	٠.٣٩	٠.١٠٦
٤-	المصاريف الإدارية / الأقساط الإجمالية	١٢٢١%	١٢٣٢%
٥-	الذمم المدينة / الأقساط الإجمالية	٢٢٢٧%	٢٠٧٧%
٦-	الربح / حقوق الملكية	٢٢٥%	٥٧٢%

خمس عشر : التطورات والخطة المستقبلية .

- استمرار التركيز على تسويق تأمينات الحياة الفردي والجماعي بأساليب متطورة .
- الاستمرار في رفع القدرات الفنية والمهنية لموظفي الشركة من خلال التركيز على البرامج التدريبية المتخصصة في دراسات التأمين محلياً أو خارجياً .
- التركيز على زيادة حصة الشركة النسبية من حجم الإنتاج في السوق المحلي .
- استمرار عمليات التسويق لمبنى الشركة الإستثماري للمساحات التي تزيد عن حاجة الشركة منه كإستئجار أو بيع .

- توجيه الإستثمارات بطرق ملائمة بما يتماشى مع السياسة الإستثمارية للشركة .
- مواكبة احدث التطورات والمستجدات للتحويل الرقمي في مختلف مجالات الأعمال لتلبي متطلبات عملاء الشركة ومساهميها .

سنة عشر : مقدار أتعاب التدقيق للشركة والشركات التابعة ومقدار أي أتعاب عن خدمات أخرى تلقاها المدقق و/أو مستحقة له .

- بلغت أتعاب مدققي الحسابات لشركة الشرق الأوسط للتأمين لهذا العام ٣٢٣٠٠ دينار عدا الضريبة العامة على المبيعات .
- بلغت أتعاب مدققي الحسابات عن مكافحة غسل الأموال وتمويل الإرهاب ٢٠٠٠ دينار عدا الضريبة العامة على المبيعات .

سبعة عشر : أ- الأسهم المملوكة من قبل أعضاء مجلس الإدارة .

الرقم	الاسم	المنصب	الجنسية	عدد الأسهم كما في	
				٢٠٢٣/١٢/٣١	٢٠٢٢/١٢/٣١
١-	السادة شركة الشرق الأوسط للأعمار السيد زيد سمير قعوار	رئيس المجلس	الأردنية	٢٠٠٠	٢٠٠٠
٢-	السيد يزيد عدنان المفتي	نائب الرئيس	الأردنية	٢٠٠٠	٢٠٠٠
٣-	السادة شركة الظافر للاستثمار السيد اياد نبيه الحجي	عضو	الأردنية	٢٠٠٠	٢٠٠٠
٤-	السادة شركة كيماويات الأردن السيد "محمد نبيل" عبد الهادي حمودة	عضو	الأردنية	٢٠٠٠	٢٠٠٠
٥-	السادة بنـــــــــك الأردن السيد شاكر توفيق فاخوري	عضو	الأردنية	٢٠٠٠	٢٠٠٠
٦-	معالي السيد فارس عيد القطارنه	عضو	الأردنية	٢٠٠٠	٢٠٠٠
٧-	السيد كريم مهدي الصيفي	عضو	الأردنية	٢٠٠٠	٢٠٠٠
٨-	السيد فادي رشدي أبو فزع	عضو	الأردنية	٢٠٠٠	٢٠٠٠
٩-	السيد يزن جهاد البرغوثي حتى تاريخ ٢٠٢٣/١٢/١٠	عضو	الأردنية	٢٠٠٠	٢٠٠٠
١٠-	السيد فارس أسامه التلهوني	عضو	الأردنية	٢٠٠٠	٢٠٠٠

ب- عدد الأوراق المالية المملوكة من قبل أشخاص الإدارة العليا خلال عام ٢٠٢٣

الرقم	الاسم	المنصب	الجنسية	عدد الأسهم كما في	
				٢٠٢٣/١٢/٣١	٢٠٢٢/١٢/٣١
١-	الدكتور رجائي كفوري صويص	الرئيس التنفيذي	الأردنية	—	—
٢-	المهندس ماجد أكنم يعقوب سميرات	المدير العام	الأردنية	—	—
٣-	السيد مؤنس جميل يعقوب حداد	نائب المدير العام	الأردنية	—	—
٤-	السيد معين عيد يعقوب دبابنه	مدير دائرة	الأردنية	—	—
٥-	السيد زكريا أحمد عطا عمار	مساعد المدير العام	الأردنية	—	—
٦-	المهندس عيسى أكنم يعقوب سميرات	مساعد المدير العام	الأردنية	—	—
٧-	السيد مالك راضي محمد حسين حتى تاريخ ٢٠٢٣/٩/٧	مستشار دائرة	الأردنية	—	—
٨-	السيد عوده يوسف عوده أبو ديه	مساعد المدير العام	الأردنية	—	—
٩-	السيد فارس روجي أنطون اسحق	مدير دائرة	الأردنية	—	—
١٠-	السيد إبراهيم خالد عبد الرزاق قطيشات	مدير دائرة	الأردنية	—	—
١١-	الآنسة إخلاص بطرس داود سمعان	مدير دائرة	الأردنية	—	—
١٢-	السيد فريح عوني فريح قعوار	مدير دائرة	الأردنية	—	—
١٣-	السيد عصام فوزي مفلح البركات	مدير دائرة	الأردنية	—	—
١٤-	السيدة ريماعيد ذياب الخوري	مدير دائرة	الأردنية	—	—

ج- عدد الأوراق المالية المملوكة لأقارب أعضاء مجلس الإدارة وأقارب أشخاص الإدارة العليا خلال عام ٢٠٢٣ (الزوجة والأولاد القصر فقط) .

- لا يوجد أوراق مالية مملوكة لأقارب أعضاء مجلس الإدارة وأقارب أشخاص الإدارة العليا .

- شركات مسيطر عليها من قبل أعضاء مجلس الإدارة أو أشخاص الإدارة العليا ذوي السلطة التنفيذية وأقاربهم .

عدد الأوراق المملوكة		الصفة	اسم الشخص المسيطر عليها	الجنسية	الصفة القانونية	الاسم
٢٠٢٢	٢٠٢٣					
٢٠٠٠	٢٠٠٠	رئيس مجلس إدارة	زيد سمير قعوار	أردنية	ذات مسؤولية محدودة	شركة الشرق الأوسط للإعمار

ثمانية عشر : أ- المزايا والمكافآت التي يتمتع بها كل من رئيس وأعضاء مجلس الإدارة .

الرقم	الإسم	المنصب	بدل التنقلات السنوية	المكافآت سنوية	اجمالي المزايا السنوية
١-	السيد زيد سمير قعوار	رئيس المجلس	٤٨٠٠	٥٠٠٠	٩٨٠٠
٢-	السيد يزيـد عدنان المفتي	نائب الرئيس	٤٨٠٠	٥٠٠٠	٩٨٠٠
٣-	السيد اياد نبيه درويش الحجي	عضو	٤٨٠٠	٥٠٠٠	٩٨٠٠
٤-	السيد "محمد نبيل" عبد الهادي حمودة	عضو	٤٨٠٠	٥٠٠٠	٩٨٠٠
٥-	السيد شاكر توفيق فاخوري	عضو	٤٨٠٠	٥٠٠٠	٩٨٠٠
٦-	معالي السيد فارس عيد القطارنه	عضو	٤٨٠٠	٥٠٠٠	٩٨٠٠
٧-	السيد كريم مهدي الصيفي	عضو	٤٨٠٠	٥٠٠٠	٩٨٠٠
٨-	السيد فادي رشيد أبو فزع	عضو	٤٨٠٠	٥٠٠٠	٩٨٠٠
٩-	السيد يزن جهاد البرغوثي حتى ٢٠٢٣/١٢/١٠	عضو	٤٨٠٠	٥٠٠٠	٩٨٠٠
١٠-	السيد فارس أسامه التلهوني	عضو	٤٨٠٠	٥٠٠٠	٩٨٠٠
المجموع			٤٨٠٠٠	٥٠٠٠٠	٩٨٠٠٠

ب- المزايا والمكافآت التي يتمتع فيها موظفو الإدارة العليا التنفيذية خلال السنة المالية ٢٠٢٣

الرقم	الإسم	المنصب	الرواتب السنوية الإجمالية	المكافآت السنوية	نفقات سفر	اجمالي المزايا السنوية
١-	الدكتور رجائي كفوري صويص	الرئيس التنفيذي	٢٧٧ر٦١٥	٢٢ر٧١١	—	٣٠٠ر٣٢٦
٢-	المهندس ماجد أكثم يعقوب سميرات	المدير العام	٢٤٥ر٠٥٠	٢٢ر٧١١	—	٢٦٧ر٧٦١
٣-	السيد مؤنس جميل يعقوب حداد	نائب المدير العام	١٣٨ر٣٥٦	٧ر٥٧٠	—	١٤٥ر٩٢٦
٤-	السيد معين عيد يعقوب دبائنه	مدير دائرة	٦٠ر٣٤٢	١ر٨٩٣	—	٦٢ر٢٣٥
٥-	السيد زكريا أحمد عطا عمار	مساعد المدير العام	٨٠ر٣٢٨	٣ر٧٨٥	—	٨٤ر١١٣
٦-	المهندس عيسى أكثم يعقوب سميرات	مساعد المدير العام	٨٦ر٥٩٤	٣ر٧٨٥	١ر٣٥٠	٩١ر٧٢٩
٧-	السيد مالك راضي محمد حسين حتى تاريخ ٢٠٢٣/٩/٧	مستشار	٣١ر٠٩٩	٣ر٧٨٥	—	٣٤ر٨٨٤
٨-	السيد عوده يوسف عوده أبو ديه	مساعد المدير العام	٦٩ر٤٢٨	٣ر٧٨٥	٣٠٠	٧٣ر٥١٣
٩-	السيد فارس روعي أنطون اسحق	مدير دائرة	٥٥ر١٢٤	٣ر٧٨٥	—	٥٨ر٩٠٩
١٠-	السيد إبراهيم خالد عبد الرزاق قطيشات	مدير دائرة	٤٦ر٤٤٨	١ر٨٩٣	—	٤٨ر٣٤١
١١-	الأنسه إخلاص بطرس داود سمعان	مدير دائرة	٤٢ر٤٦٤	١ر٨٩٣	—	٤٤ر٣٥٧
١٢-	السيد فريخ عوني فريخ قعوار	مدير دائرة	٤٩ر٨٩٠	٣ر٧٨٥	—	٥٣ر٦٧٥
١٣-	السيد عصام فوزي مفلح البركات	مدير دائرة	٤٥ر٩٨٠	٣ر٧٨٥	—	٤٩ر٧٦٥
١٤-	السيدة ريما عيد ذياب الخوري	مدير دائرة	٣٩ر٣٦٠	١ر٨٩٣	—	٤١ر٢٥٣
المجموع			١ر٢٦٨ر٠٧٨	٨٧ر٠٥٩	١ر٦٥٠	١ر٣٥٦ر٧٨٧

■ بلغت الرواتب الإجمالية لموظفي الإدارة العليا خلال عام ٢٠٢٣ مبلغ ١ر٣٥٦ر٧٨٧ دينار .

تسعة عشر : التبرعات والمنح التي دفعتها الشركة خلال السنة المالية ٢٠٢٣ .

المبلغ	اسم الجهة المتبرع لها	
٦٠٠	صندوق التبرعات بالجامعة الأردنية	١-
٥٠٠٠	الصندوق الأردني الهاشمي للتنمية البشرية	٢-
٥٠٠	جمعية السلط الخيرية	٣-
٤٠٠	نادي سمو الأمير علي بن الحسين للصم	٤-
٥٠٠	جمعية البيئة الأردنية	٥-
٢٠٠	النادي الأردني للصم	٦-
١٠٠	جمعية يوم القدس	٧-
٢٠٠	مؤسسة المرأة العربية	٨-
١٥٠٠٠	مؤسسة الحسين للسرطان	٩-
٢٥٠	صندوق الأمان لمستقبل الأيتام	١٠-
٢٠٠	جمعية الصم والبكم الخيرية	١١-
١٠٠٠٠٠	تبرع شركات التأمين الأردنية لصالح المستشفيات الفلسطينية	١٢-
٢٠٠	جمعية الإنسان أغلى ما نملك	١٣-
٢٠٠	جمعية الوحدة لرعاية وحماية المسنين الخيرية	١٤-
٢٥٠	شركة قلبي لتدريب ذوي الاحتياجات الخاصة	١٥-
٨٠٠٠	نادي شباب الفحيص	١٦-
٢٠٠	جمعية نسيمات الفرح الخيرية	١٧-
٢٥٠	نادي النخبة للمكفوفين	١٨-
٢٠٠	جمعية الراشدون الخيرية	١٩-
٤٥٠	جمعية أبناء الأغوار لرعاية الأيتام وكبار السن الخيرية	٢٠-
٢٠٠	جمعية خيرات الله الخيرية	٢١-
٢٠٠	نادي المستقبل للإعاقة الحركية	٢٢-
٢٥٠	الجمعية الأردنية للإغاثة الإنسانية	٢٣-
٥٠٠	فجرنا للإنتاج والتوزيع الفني	٢٤-
١٠٠٠	تكية أم علي	٢٥-
٢٠٠	جمعية تنمية المرأة الاردنية للصم	٢٦-
٢٥٠	جامعة اليرموك	٢٧-
٢٠٠	جمعية كريمه الخيرية لرعاية الأيتام	٢٨-
٢٥٠	الجمعية الأردنية للإغاثة الإنسانية	٢٩-
٥٠٠	الملتقى الوطني للتوعية والتطوير	٣٠-
٢٠٠	الاتحاد الأردني لرياضات الصم	٣١-
١٠٠٠	مدرسة اليوبيل	٣٢-
١٠٠٠	العربية لحماية الطبيعة	٣٣-
٢٥٠	جمعية المباركون الصغار الخيرية	٣٤-
٤٨٢٠	أخرى	٣٥-
١٤٣٥٢٠	إجمالي المبالغ المدفوعة	

عشرون : العقود والمشاريع والإرتباطات التي عقدتها الشركة المصدرة مع الشركات التابعة أو الشقيقة أو الحليفة أو رئيس مجلس الإدارة أو أعضاء المجلس أو المدير العام أو أي موظف في الشركة أو أقاربهم .

لا يوجد أية عقود أو مشاريع أو إرتباطات عقدتها الشركة المصدرة مع الشركات التابعة أو الشقيقة أو الحليفة أو رئيس مجلس الإدارة أو أعضاء المجلس أو المدير العام أو أي موظف في الشركة أو أقاربهم .
بإستثناء إصدار بوالص تأمين لممتلكاتهم وهذا يدخل ضمن نشاط الشركة الرئيسي .

إحدى وعشرون : أ - مساهمة الشركة في حماية البيئة .

- تشغل الشركة جزء من مبناها في جبل عمان ، شارع زهران وقد حاز المبنى على المستوى الذهبي بموجب شهادة صادرة عن المجلس الأمريكي للمباني الخضراء كأفضل المباني الملائمة للبيئة والمحافظة عليها .
- إعلان جميع مباني الشركة خالية من التدخين .
- تقوم الشركة بإتلاف الملفات من خلال جمعية البيئة لإعادة التدوير .
- الشركة عضو في جمعية البيئة الأردنية منذ عام ١٩٨٩ ولها تمثيل في المؤتمر العام .
- قامت شركة الشرق الأوسط للتأمين بالتعاون مع الجمعية العربية لحماية الطبيعة (APN) بنشاط زراعي مميز احتفالاً بيوم الشجرة لعام ٢٠٢٣ ، والذي عُقد في المدينة الرياضية في عمّان حيث تم غرس ٢٠٠ شجرة في الغابة ، وتلعب أشجارها دوراً هاماً في تقليل انبعاثات غاز ثاني أكسيد الكربون .

ب- مساهمة الشركة في خدمة المجتمع المحلي .

تقوم الشركة بتقديم الدعم العيني والمادي لمختلف مؤسسات وهيئات ودوائر المجتمع المحلي والجمعيات الخيرية الإجتماعية والأسر الفقيرة ، وكذلك تقدم جائزتين لأوائل الطلاب في كلية العلوم الإدارية والإقتصاد بالجامعة الأردنية سنوياً .

- يقر مجلس إدارة الشركة بعدم وجود أي أمور جوهرية قد تؤثر على إستمرارية الشركة خلال السنة المالية التالية .

- يقر مجلس الإدارة بمسؤوليته عن إعداد البيانات المالية وتوفير نظام رقابة فعال في الشركة.

رئيس مجلس الإدارة	نائب رئيس المجلس	عضو
-------------------	------------------	-----

زيد قعوار	يزيد المفتي	فادي أبو فزع
-----------	-------------	--------------

- نقر نحن الموقعين أدناه بصحة ودقة وإكتمال المعلومات والبيانات الواردة في التقرير السنوي.

رئيس مجلس الإدارة	الرئيس التنفيذي	نائب المدير العام للشؤون المالية
-------------------	-----------------	----------------------------------

زيد قعوار	رجائي صويص	مؤنس حداد
-----------	------------	-----------



تقرير الحوكمة

تقرير الحوكمة

أ- المعلومات والتفاصيل المتعلقة بتطبيق أحكام هذه التعليمات وقواعد حوكمة الشركات في الشركة .

تولي شركة الشرق الأوسط للتأمين اهتماماً كبيراً بتطبيق برنامج الحوكمة بهدف رفع مستوى الشفافية وتعزيز مستوى الإدارة والإشراف على المخاطر وقد تم اعداد هذا التقرير وفقاً لتعليمات حوكمة الشركات المساهمة المدرجة لسنة ٢٠١٧ (التعليمات) الصادرة عن هيئة الأوراق المالية بموجب قرار مجلس مفوضي هيئة الأوراق المالية رقم (٢٠١٧/١٤٦) تاريخ ٢٠١٧/٥/٢٢ وتعليمات الحوكمة الخاصة بشركات التأمين رقم (١) لسنة ٢٠٢٢ .

ب- أسماء أعضاء مجلس الإدارة الحاليين والمستقبليين خلال السنة وتحديد فيما إذا كان العضو تنفيذي أو غير تنفيذي ومستقل وغير مستقل .

يتشكل مجلس الإدارة من عشرة أعضاء يتم إنتخابهم من قبل الهيئة العامة لمدة أربع سنوات ، وتغطي فترة مجلس الإدارة حالياً من عام ٢٠٢٠ ولغاية ٢٠٢٤ .

الرقم	الاسم	المنصب	الصفة
١-	السيد زيد سمير قعووار	رئيس مجلس الإدارة	غير تنفيذي غير مستقل
٢-	السيد يزيد عدنان المفتي	نائب رئيس مجلس الإدارة	غير تنفيذي غير مستقل
٣-	السيد اياد نبيه الحجي	عضو	غير تنفيذي غير مستقل
٤-	السيد "محمد نبيل" عبد الهادي حمودة	عضو	غير تنفيذي غير مستقل
٥-	السيد شاكر توفيق فاخوري	عضو	غير تنفيذي غير مستقل
٦-	معالي السيد فارس عيد القطارنه	عضو	غير تنفيذي غير مستقل
٧-	السيد كريم مهدي الصيفي	عضو	غير تنفيذي غير مستقل
٨-	السيد فادي رشدي أبو فزع	عضو	غير تنفيذي غير مستقل
٩-	السيد يزن جهاد البرغوثي لغاية تاريخ ٢٠٢٣/١٢/١٠	عضو	غير تنفيذي غير مستقل
١٠-	السيد فارس اسامه التلهوني	عضو	غير تنفيذي غير مستقل

هذا وسيتم تخفيض أعضاء مجلس إدارة الشركة إلى تسعة أعضاء ، وسيتم عرض الموضوع على الهيئة العامة غير العادي القادم .

جـ- أسماء ممثلي أعضاء مجلس الإدارة الاعتباريين وتحديد فيما إذا كان الممثل تنفيذي أو غير تنفيذي ومستقل أو غير مستقل .

الرقم	الاسم	المنصب	الصفة
١-	السيد زيد سمير قعوار ممثلاً عن السادة شركة الشرق الأوسط للاعمار	رئيس مجلس الإدارة	غير تنفيذي غير مستقل
٢-	السيد "محمد نبيل" عبد الهادي حمودة ممثلاً عن السادة شركة كيماويات الأردن	عضو	غير تنفيذي غير مستقل
٣-	السيد اياد نبيه الحجي ممثلاً عن السادة شركة الظافر للاستثمار	عضو	غير تنفيذي غير مستقل
٤-	السيد شاكر توفيق فاخوري ممثلاً عن السادة بنك الأردن	عضو	غير تنفيذي غير مستقل

د - المناصب التنفيذية في الشركة وأسماء الأشخاص الذين يشغلونها .

الاسم	المنصب
الدكتور رجائي كفوري صويص	الرئيس التنفيذي
المهندس ماجد أكنم يعقوب سميرات	المدير العام
السيد مؤنس جميل يعقوب حداد	نائب المدير العام للشؤون المالية

هـ- جميع عضويات مجالس الإدارة التي يشغلها عضو مجلس الإدارة في الشركات المساهمة العامة إن وجدت .

السيد يزيد عدنان مصطفى المفتي

- رئيس مجلس إدارة - بنك القاهرة عمان .
- عضو مجلس إدارة - شركة زارا القابضة .
- عضو مجلس إدارة - الشركة الوطنية للأوراق المالية (أوراق للأستثمار) .
- عضو مجلس إدارة - شركة الشرق الأوسط القابضة ممثلاً عن شركة السبيل للإستثمارات المالية .

معالي السيد فارس عيد القطارنه

- عضو مجلس إدارة - شركة اسمنت الشمالية .
- عضو مجلس إدارة - شركة الشرق الأوسط القابضة .

السيد كريم مهدي الصيفي

- عضو مجلس إدارة - شركة الشرق الأوسط القابضة .

السيد فادي رشدي أبو فزع

- عضو مجلس إدارة – شركة الشرق الأوسط القابضة .

السيد يزن جهاد البرغوثي – لغاية تاريخ ٢٠٢٣/١٢/١٠

- عضو مجلس إدارة – شركة الشرق الأوسط القابضة .

السيد فارس أسامه التلهوني

- عضو مجلس إدارة – شركة الشرق الأوسط القابضة .

و- اسم ضابط ارتباط الحوكمة في الشركة .

السيد مؤنس جميل حداد

ز- أسماء اللجان المنبثقة عن مجلس الإدارة .

١ - لجنة التدقيق

٢ - لجنة الترشيحات والمكافآت

٣ - لجنة الحوكمة والإمتثال

٤ - لجنة إدارة المخاطر

٥ - لجنة الاستثمار

ح- إسم رئيس وأعضاء لجنة التدقيق ونبذة عن مؤهلاتهم وخبراتهم المتعلقة بالأمور المالية والمحاسبية وعدد اجتماعات اللجنة خلال السنة مع بيان الأعضاء الحاضرين .

أعضاء اللجنة	الصفة	الاجتماع الأول ٢٠٢٣/١/٢٦	الاجتماع الثاني ٢٠٢٣/٢/١٣	الاجتماع الثالث ٢٠٢٣/٣/١	الاجتماع الرابع ٢٠٢٣/٣/١٩	الاجتماع الخامس ٢٠٢٣/٤/٢٧	الاجتماع السادس ٢٠٢٣/٧/٣١	الاجتماع السابع ٢٠٢٣/١٠/٣١	الاجتماع الثامن ٢٠٢٣/١١/١٢
السيد فادي رشدي ابو فزع	رئيس اللجنة	حاضر	حاضر	حاضر	حاضر	حاضر	حاضر	حاضر	حاضر
السيد إياد نبيه درويش الحجي	عضو	حاضر	حاضر	حاضر	حاضر	حاضر	حاضر	حاضر	حاضر
السيد فارس اسامه التلهوني	عضو	حاضر	غائب	حاضر	حاضر	حاضر	حاضر	حاضر	حاضر

السيد فادي رشدي محمد أبو فزع – رئيس لجنة التدقيق

من مواليد عام ١٩٧٨ ، ويحمل درجة البكالوريوس في المحاسبة ، عمل كمدير مالي لدى مجموعة القصاب .

السيد إياد نبيه درويش الحجى / ممثل شركة الظافر للاستثمار – عضو لجنة التدقيق
من مواليد عام ١٩٤٧، ويحمل درجة البكالوريوس الهندسة الزراعية ، مدير عام شركة أسترا
للإستثمار .

السيد فارس أسامه محمد ياسين التلهوني
من مواليد عام ١٩٨٥، ويحمل درجة الماجستير في تنمية العقار عام ٢٠١٣ ، مدير تنفيذي في
الشركة الحديثة لتصنيع الأزياء .

ط- إسم رئيس وأعضاء كل من لجنة الترشيحات والمكافآت، ولجنة الحوكمة، ولجنة إدارة
المخاطر وعدد اجتماعات كل من اللجان خلال السنة مع بيان الأعضاء الحاضرين .

• لجنة الترشيحات والمكافآت .

أعضاء اللجنة	الصفة	الاجتماع الأول ٢٠٢٣/٣/١٤	الاجتماع الثاني ٢٠٢٣/١٢/٧
السيد يزيد عدنان المفتي	رئيس اللجنة	حاضر	حاضر
معالي السيد فارس عيد القطارنه	عضو	حاضر	غائب
السيد يزن جهاد البرغوثي حتى تاريخ ٢٠٢٣/١٢/١٠	عضو	حاضر	حاضر

• لجنة الحوكمة والإمتثال

أعضاء اللجنة	الصفة	الاجتماع الأول ٢٠٢٣/٧/١٧	الاجتماع الثاني ٢٠٢٣/١١/٢١
السيد يزن جهاد البرغوثي حتى تاريخ ٢٠٢٣/١٢/١٠	رئيس اللجنة	حاضر	حاضر
السيد زيد سمير قعوار	عضو	حاضر	حاضر
السيد إياد نبيه درويش الحجى	عضو	حاضر	حاضر
السيد "محمد نبيل" عبد الهادي حموده	عضو	حاضر	حاضر
السيد كريم مهدي الصيفي	عضو	حاضر	حاضر

• لجنة إدارة المخاطر

أعضاء اللجنة	الصفة	الاجتماع الأول ٢٠٢٣/٧/١٧	الاجتماع الثاني ٢٠٢٣/١١/٢١
السيد يزن جهاد البرغوثي حتى تاريخ ٢٠٢٣/١٢/١٠	رئيس اللجنة	حاضر	حاضر
السيد زيد سمير قعوار	عضو	حاضر	حاضر
السيد "محمد نبيل" عبد الهادي حموده	عضو	حاضر	حاضر
الدكتور رجائي كفوري صويص	عضو	حاضر	حاضر
المهندس ماجد أكثم سميرات	عضو	غائب	حاضر
السيد مؤنس جميل حداد	عضو	حاضر	حاضر

• لجنة الإستثمار

أعضاء اللجنة	الصفة	الاجتماع الأول ٢٠٢٣/٣/٩	الاجتماع الثاني ٢٠٢٣/٥/٣٠	الاجتماع الثالث ٢٠٢٣/٨/٢٨	الاجتماع الرابع ٢٠٢٣/٩/٥	الاجتماع الخامس ٢٠٢٣/١١/٦	الاجتماع السادس ٢٠٢٣/١٢/٤
السيد يزيد عدنان المفتي	رئيس اللجنة	حاضر	حاضر	حاضر	حاضر	حاضر	حاضر
السيد زيد سمير قعوار	عضو	حاضر	حاضر	حاضر	حاضر	حاضر	حاضر
معالي السيد فارس عيد القطارنه	عضو	حاضر	حاضر	حاضر	حاضر	غائب	غائب
السيد شاكر توفيق فاخوري	عضو	حاضر	حاضر	حاضر	حاضر	حاضر	حاضر
السيد فادي رشدي ابو فزع	عضو	حاضر	حاضر	حاضر	حاضر	حاضر	حاضر
السيد فارس اسامه التلهوني	عضو	غائب	حاضر	غائب	غائب	حاضر	غائب

ومن أهم مهامها وضع السياسة الإستثمارية للشركة بما يتلائم مع تعليمات الإستثمار الصادرة عن مديرية إدارة التأمين- البنك المركزي الأردني بالإضافة إلى الإشراف على تطبيق تلك السياسة .

ك - عدد اجتماعات لجنة التدقيق مع مدقق الحسابات الخارجي خلال السنة .

- قامت لجنة التدقيق بالإجتماع مع مدقق الحسابات الخارجي ثلاث مرات خلال السنة وذلك دون حضور أي من أشخاص الإدارة التنفيذية العليا أو من يمثلها
- وقد قامت أيضاً بالإجتماع مع الخبير الإكتواري المعتمد ثلاث مرات خلال السنة .

ل- عدد اجتماعات مجلس الإدارة خلال السنة مع بيان الأعضاء الحاضرين لكل اجتماع .

اجتمع مجلس الإدارة (٩) اجتماعات خلال السنة وفيما يلي الأعضاء الحاضرين لكل اجتماع :

الاجتماع التاسع ٢٠٢٣/١٢/٢١	الاجتماع الثامن ٢٠٢٣/١٠/٣١	الاجتماع السابع ٢٠٢٣/١٠/١٧	الاجتماع السادس ٢٠٢٣/٧/٣١	الاجتماع الخامس ٢٠٢٣/٥/٣٠	الاجتماع الرابع ٢٠٢٣/٥/٩	الاجتماع الثالث ٢٠٢٣/٤/٢٧	الاجتماع الثاني ٢٠٢٣/٣/٩	الاجتماع الأول ٢٠٢٣/١/٢٦	أعضاء مجلس الإدارة
حاضر	حاضر	حاضر	حاضر	حاضر	حاضر	حاضر	حاضر	حاضر	السيد زيد سمير قعوار
حاضر	حاضر	حاضر	غائب	حاضر	حاضر	غائب	حاضر	غائب	السيد يزيد عننان المفتي
غائب	حاضر	حاضر	غائب	حاضر	غائب	حاضر	حاضر	حاضر	السيد اياد نبيه الحجى
حاضر	غائب	حاضر	غائب	حاضر	غائب	غائب	غائب	حاضر	السيد "محمد نبيل" عبد الهادي حمودة
غائب	غائب	غائب	غائب	حاضر	غائب	حاضر	حاضر	حاضر	معالي السيد فارس عيد القطارنه
غائب	غائب	حاضر	غائب	حاضر	حاضر	غائب	حاضر	حاضر	السيد شاكرا توفيق فاخوري
حاضر	حاضر	حاضر	غائب	حاضر	حاضر	حاضر	غائب	حاضر	السيد كريم مهدي الصيفي
حاضر	حاضر	حاضر	حاضر	حاضر	حاضر	حاضر	حاضر	حاضر	السيد فادي رشدي أبو فزع
غائب	حاضر	حاضر	حاضر	حاضر	حاضر	حاضر	حاضر	حاضر	السيد يزن جهاد البرغوثي لغاية تاريخ ٢٠٢٣/١٢/١٠
حاضر	حاضر	حاضر	حاضر	حاضر	حاضر	حاضر	غائب	حاضر	السيد فارس اسامة التلهوني



زيد سمير قعوار
رئيس مجلس الإدارة



القوائم المالية

كما في ٢٠٢٣/١٢/٣١

جدول المحتويات

<u>صفحة</u>	
١ - ٤	تقرير مدقق الحسابات المستقل
٥	قائمة المركز المالي كما في ٣١ كانون الأول ٢٠٢٣
٦	قائمة الربح أو الخسارة للسنة المالية المنتهية في ٣١ كانون الأول ٢٠٢٣
٧	قائمة الدخل الشامل الآخر للسنة المالية المنتهية في ٣١ كانون الأول ٢٠٢٣
٨	قائمة التغيرات في حقوق المساهمين للسنة المالية المنتهية في ٣١ كانون الأول ٢٠٢٣
٩	قائمة التدفقات النقدية للسنة المالية المنتهية في ٣١ كانون الأول ٢٠٢٣
١٠ - ٦٢	إيضاحات حول القوائم المالية للسنة المالية المنتهية في ٣١ كانون الأول ٢٠٢٣

تقرير مدقق الحسابات المستقل

السادة/ المساهمين المحترمين
شركة الشرق الأوسط للتأمين
(المساهمة العامة المحدودة)
عمان - المملكة الأردنية الهاشمية

تحية طيبة وبعد،،،

الرأي

لقد قمنا بتدقيق القوائم المالية لشركة الشرق الأوسط للتأمين ("الشركة")، والتي تشمل قائمة المركز المالي كما في ٣١ كانون الأول ٢٠٢٣، قائمة الربح أو الخسارة والدخل الشامل الآخر، وقائمة التغيرات في حقوق المساهمين، وقائمة التدفقات النقدية للسنة المالية المنتهية في ذلك التاريخ، وملخصاً للسياسات المحاسبية الهامة والإيضاحات التفسيرية المرفقة معها.

في رأينا، أن القوائم المالية المرفقة ككل تظهر بعدل، من كافة النواحي الجوهرية، المركز المالي كما في ٣١ كانون الأول ٢٠٢٣، وأدائها المالي وقوائم التغيرات في حقوق المساهمين وتدفقاتها النقدية للسنة المالية المنتهية في ذلك التاريخ وفقاً للمعايير الدولية للتقارير المالية.

أساس الرأي

تم تدقيقنا وفقاً لمعايير التدقيق الدولية، إن مسؤوليتنا بموجب تلك المعايير تم توضيحها بالتفصيل في قسم "مسؤوليات المدقق عن تدقيق القوائم المالية" في تقريرنا. إننا مستقلون عن الشركة وذلك وفقاً لقواعد آداب وسلوك المهنة الصادر عن مجلس المعايير الدولية لأدب وسلوك المهنة للمحاسبين المهنيين وكذلك متطلبات آداب وسلوك المهنة ذات الصلة بتدقيقنا للقوائم المالية، كما أننا إلترزنا بمسؤولياتنا الأخلاقية الأخرى وفقاً لتلك القواعد والمتطلبات. باعتقادنا أن أدلة التدقيق التي حصلنا عليها كافية وملائمة لأن تكون أساساً لإبداء رأينا.

أمر آخر

إن القوائم المالية للسنة المالية المنتهية في ٣١ كانون الأول ٢٠٢٢، قد تم تدقيقها من قبل مدقق حسابات آخر وقد أصدر تقرير غير متحفظ حولها بتاريخ ٢٨ شباط ٢٠٢٣.

مسؤوليات الإدارة والمكلفين بالحوكمة عن القوائم المالية

إن الإدارة مسؤولة عن إعداد القوائم المالية وعرضها بشكل عادل، طبقاً للمعايير الدولية للتقارير المالية. كما أن الإدارة مسؤولة عن أنظمة الرقابة الداخلية التي تراها ضرورية لإعداد قوائم مالية خالية من أية أخطاء جوهرية، سواء كانت ناتجة عن احتيال أو خطأ.

عند إعداد القوائم المالية، فإن الإدارة مسؤولة عن تقييم مقدرة الشركة على الاستمرار في العمل وفقاً لأساس الاستمرارية والإفصاح، وحسبما هو ملائم، عن الأمور ذات العلاقة بالاستمرارية واستخدام أساس الاستمرارية ما لم تعترض الإدارة تصفية الشركة أو إيقاف عملياتها، أو عدم وجود بديل حقيقي بخلاف ذلك.

إن المكلفين بالحوكمة هم المسؤولون عن الإشراف على عملية إعداد التقارير المالية في الشركة.

أمور التدقيق الهامة (الأساسية)

إن أمور التدقيق الهامة هي الأمور التي، وفقاً لحكمنا المهني، لها الأهتمام الأكبر في تدقيقنا للقوائم المالية للسنة الحالية. إن هذه الأمور تم وضعها في الاعتبار في سياق تدقيقنا للقوائم المالية ككل وعند تكوين رأينا حولها، وليس لغرض إبداء رأي منفصل حول هذه الأمور.

تقرير مدقق الحسابات المستقل (تابع)

أمور التدقيق الهامة (الأساسية) (تابع)

كيف تم معالجة أمر التدقيق الرئيسي في تدقيقنا	أمر التدقيق الرئيسي
<p>لقد قمنا بإجراءات التدقيق التالية:</p> <ul style="list-style-type: none"> الحصول على فهم للإجراءات التي تطبقها الشركة لتحديد تأثير تطبيق المعايير، بما في ذلك فهم التغييرات على السياسات المحاسبية والأنظمة والإجراءات والظوابط الرقابية للشركة. مراجعة أثر تطبيق المعيار الدولي للتقارير المالية رقم (١٧) بما يتضمن أثر الانتقال والقياس والأفصاح كما في ١ كانون الثاني ٢٠٢٢ و ٣١ كانون الأول ٢٠٢٢. قمنا بتقييم كفاءة وموضوعية الخبير الاكتواري المعين من قبل الشركة من خلال الاستعانة بالخبير الاكتواري لدينا للتحقق من أن طرق الاحتمال والنموذج المستخدم مناسب أم لا وكذلك تقييم الافتراضات الرئيسية والمنهجية المتبعة. قمنا بتقييم إجراءات الإدارة في تحديد عقود التأمين وذلك من أجل تحديد التصنيف الملائم لمثل هذه العقود وتحديد ما إذا كان استخدام طريقة تخصيص قسط التأمين بموجب المعيار الدولي للتقارير المالية (١٧) ملائماً. تقييم مدى ملائمة إفصاحات السياسات المحاسبية والتحول فيما يتعلق بالمعيار الدولي للتقارير المالية (١٧) في القوائم المالية. قمنا باختبار مدى اكتمال بيانات عقود التأمين من خلال اختبار مستويات موجودات ومطلوبات عقود التأمين الخاصة بالشركة مع عقود التأمين المفصح عنها في القوائم المالية لعام ٢٠٢٢. أن الإفصاحات المتعلقة بأثر تطبيق المعيار الدولي للتقارير المالية رقم (١٧) موضحة في إيضاح رقم (٣) حول القوائم المالية. 	<p>١ - تطبيق المعيار الدولي للتقارير المالية رقم (١٧) "عقود التأمين"</p> <p>خلال السنة المالية المنتهية في ٣١ كانون الأول ٢٠٢٣، قامت الشركة بتطبيق المعيار الدولي للتقارير المالية ١٧ "عقود التأمين"، ("المعيار الدولي للتقارير المالية ١٧")، والذي يحل محل المعيار الدولي للتقرير المالي ٤ "عقود التأمين"، المعتمد في المملكة الأردنية الهاشمية ("المعيار الدولي للتقرير المالي ٤") ويسرى على الفترات السنوية التي تبدأ في أو بعد ١ كانون الثاني ٢٠٢٣،</p> <p>قامت الشركة بتطبيق المعيار الدولي للتقارير المالية رقم (١٧) "عقود التأمين" وتم إعادة عرض أرقام المقارنة لعام ٢٠٢٢ لتتلائم مع تطبيق الأحكام الانتقالية للمعيار الدولي رقم (١٧) باعتماد طريقة التطبيق الكامل بأثر رجعي</p> <p>وقد أدى تطبيق المعيار الدولي للتقارير المالية ١٧ إلى تعديل على الأرباح المدورة كما في ١ كانون الثاني ٢٠٢٢ بم بقيمة (٨٧٥,٩١٤) دينار أردني.</p> <p>كما يتطلب المعيار الدولي للتقارير المالية رقم (١٧) من الإدارة تطبيق أحكام هامة عند تطبيقه على عقود التأمين الخاصة بالشركة، تقوم الشركة بإصدار مجموعة من عقود التأمين وبالتالي يتم تطبيق وتنفيذ عدد كبير من الأحكام والتقديرات على التوالي.</p> <p>لقد كان لتطبيق المعيار الدولي للتقارير المالية رقم (١٧) تغيير تبعي في العمليات والأنظمة نظراً للتعقيد والأحكام الهامة المطبقة والتقديرات التي تم إجراؤها في تحديد تأثير المعيار الدولي للتقارير المالية رقم (١٧).</p> <p>قامت الشركة بتطبيق نهج تخصيص الأقساط (PAA) على جميع عقود التأمين التي تصدرها والتي تقل فترة تغطيتها عن سنة واحدة. أما العقود التي تكون فترة التغطية لأكثر من عام فتقوم الشركة بإجراء اختبار الأهلية لنهج تخصيص أقساط التأمين لتأكيد ما إذا كان يمكن تطبيق نهج تخصيص الأقساط مع مراعاة اجتياز اختبار الأهلية لنهج تخصيص الأقساط، حيث طبقت الشركة نهج تخصيص الأقساط على العقود الصادرة وعقود إعادة التأمين التي اجتازت الاختبار.</p> <p>وفقاً للاختبار الأخير الذي تم إجراؤه، تم تطبيق نموذج القياس العام (GMM) على محفظة الحياة للأفراد.</p> <p>أن السياسات المحاسبية والأحكام والتقديرات والافتراضات المحاسبية الهامة التي اعتمدتها الشركة موضحة في إيضاح رقم (٥).</p>

تقرير مدقق الحسابات المستقل (تابع)

أمور التدقيق الهامة (الأساسية) (تابع)

أمر التدقيق الرئيسي	كيف تم معالجة أمر التدقيق الرئيسي في تدقيقنا
٢- تقييم الالتزامات المتعلقة بالمطالبات المتكبدة وعنصر الخسارة.	لقد قمنا بإجراءات التدقيق التالية: <ul style="list-style-type: none"> فهم وتقييم واختبار الضوابط الرئيسية حول عمليات معالجة المطالبات وتحديد المخصصات. تقييم كفاءة وقدرات وموضوعية الخبير الاكتواري المعين على أساس مؤهلاتهم المهنية وخبراتهم وتقييم استقلاليتهم. إجراء اختبارات موضوعية، على أساس العينة، على المبالغ المسجلة للمطالبات التي تم الإخطار بها والمدفوعة. بما في ذلك مقارنة مبلغ المطالبات القائمة مع وثائق المصدر المناسبة لتقييم احتياطات المطالبات القائمة. التحقق من اكتمال البيانات المستخدمة كمدخلات في التقييمات الاكتوارية واختبار، على أساس العينة، دقة بيانات المطالبات الأساسية التي يستخدمها الخبير الاكتواري المعين، في تقدير القيمة الحالية للتدفقات النقدية المستقبلية وتعديل المخاطر للمخاطر غير المالية وعنصر الخسارة من خلال مقارنتها بالسجلات المحاسبية والسجلات الأخرى. قمنا بالاستعانة بمختصين اكتواريين لدينا لتقييم الممارسات الاكتوارية للشركة ومدى كفاية المخصصات المحتفظ بها والحصول على تأكيد حول التقرير الصادر عن الخبير الاكتواري المعين. كما قام المختصين الاكتواريين لدينا بما يلي:
تستعين الشركة بخبير اكتواري خارجي " الخبير الاكتواري المعين" لمساعدتها في تقدير تلك المطلوبات. ويستخدم الخبير مجموعة من المنهجيات لتحديد هذه المطلوبات استناداً إلى عدد من الافتراضات الصريحة أو الضمنية المتعلقة بمبلغ التسوية المتوقع وأنماط تسوية المطالبات.	١) تقييم ما إذا كانت المنهجيات الاكتوارية للشركة متوافقة مع الممارسات الاكتوارية المقبولة عموماً.
كما في ٣١ كانون الأول ٢٠٢٣، تبلغ تقديرات القيمة الحالية للتدفقات النقدية المستقبلية وتعديل المخاطر للمخاطر غير المالية ٥٠,٣ مليون دينار اردني، كما هو مبين في إيضاح ١٥ حول القوائم المالية.	٢) تقييم مدى ملائمة أساليب الحساب والافتراضات الاكتوارية الرئيسية المستخدمة وتحليل الحساسية المُنفذ.
لقد اعتبرنا هذا الأمر بمثابة أمر تدقيق رئيسي نظراً لعدم اليقين المتأصل في التقدير والاجتهادات الذاتية التي ينطوي عليها تقييم تقديرات القيمة الحالية للتدفقات النقدية المستقبلية وتعديل المخاطر للمخاطر غير المالية الناشئة عن عقود التأمين.	٣) تقديم توقعات مستقلة للقيمة الحالية للتدفقات النقدية المستقبلية، وتعديل المخاطر للمخاطر غير المالية وعنصر الخسارة لخطوط الإنتاج المهمة لمقارنتها بالمبالغ المسجلة من قبل الإدارة.
انظر الإيضاح رقم (٥) للاطلاع على السياسات المحاسبية ذات الأهمية النسبية والأحكام والتقديرات المحاسبية الهامة المتعلقة بمطلوبات عقود التأمين.	٤) تقييم مدى كفاية وملاءمة الإفصاحات ذات الصلة في القوائم المالية.

المعلومات الأخرى الواردة في التقرير السنوي للشركة لعام ٢٠٢٣

تتكون المعلومات الأخرى من المعلومات الواردة في التقرير السنوي للشركة لعام ٢٠٢٣ غير القوائم المالية وتقرير مدقق الحسابات أن الإدارة هي المسؤولة عن المعلومات الأخرى من المتوقع أن يتم تزويدنا بالتقرير السنوي للشركة لعام ٢٠٢٣ لاحقاً لتاريخ تقريرنا حول القوائم المالية، أن رأينا لا يشمل المعلومات الأخرى وأننا لا نبدي أي تأكيد حول المعلومات الأخرى. ان مسؤوليتنا هي قراءة المعلومات الأخرى عند الحصول عليها، فيما إذا كانت المعلومات الأخرى تتعارض جوهرياً مع القوائم المالية أو من معرفتنا خلال عملية تدقيق القوائم المالية.

تقرير مدقق الحسابات المستقل (تابع)

مسؤولية المدقق عن تدقيق القوائم المالية:

تتمثل أهدافنا في الحصول على تأكيد معقول فيما إذا كانت القوائم المالية ككل خالية من أية أخطاء جوهرية سواء كانت ناتجة عن الاحتيال أو الخطأ، وإصدار تقرير المدقق الذي يتضمن رأينا. إن التأكيد المعقول هو مستوى عالٍ من التأكيد، لكنه لا يضمن بأن التدقيق الذي تم القيام به وفقا لمعايير التدقيق الدولية ستكشف دائما عن خطأ جوهري عند وجوده. تنشأ الأخطاء عن الغش أو الخطأ وتعد جوهرية، بمفردها أو في مجموعها، إذا كان يتوقع بشكل معقول بأنها ستؤثر على القرارات الاقتصادية التي يتخذها المستخدمون بناء على هذه القوائم المالية. وكجزء من التدقيق وفقا لمعايير التدقيق الدولية، فإننا نمارس الحكم المهني ونحافظ على نزعة الشك المهني خلال التدقيق وعلينا أيضا:

- تحديد وتقييم مخاطر وجود أي أخطاء جوهرية في القوائم المالية، سواء كانت ناتجة عن الاحتيال أو الخطأ، وتصميم وتنفيذ إجراءات التدقيق لمواجهة تلك المخاطر، والحصول على أدلة تدقيق كافية وملائمة لأن تكون أساسا لإبداء رأينا، يعد خطر عدم اكتشاف أي خطأ جوهري ناتج عن الاحتيال أعلى من الخطر الناتج عن الخطأ، لأن الاحتيال قد ينطوي على تواطؤ أو تزوير أو حذف متعمد أو إفادات مضللة أو تجاوز لإجراءات الرقابة الداخلية.
- الحصول على فهم لأنظمة الرقابة الداخلية ذات الصلة بالتدقيق، من أجل تصميم إجراءات تدقيق ملائمة وفقا للظروف، وليس بغرض إبداء رأي حول فاعلية أنظمة الرقابة الداخلية للشركة.
- تقييم مدى ملاءمة السياسات المحاسبية المستخدمة، ومدى معقولية التقديرات المحاسبية والإفصاحات ذات العلاقة التي قامت بها الإدارة.
- استنتاج مدى ملاءمة استخدام الإدارة لأساس الاستمرارية واستناداً إلى أدلة التدقيق التي تم الحصول عليها، فيما إذا كان هناك عدم تأكد جوهري يتعلق بأحداث أو ظروف قد تثير شكاً كبيراً حول مقدرة الشركة على الاستمرار في العمل وفقاً لمفهوم الاستمرارية. وإذا ما استنتجنا وجود عدم تأكد جوهري، يتعين علينا لفت الانتباه في تقريرنا إلى الإفصاحات ذات العلاقة الواردة في القوائم المالية وإذا كانت تلك الإفصاحات غير كافية، نقوم بتعديل رأينا. تستند استنتاجاتنا إلى أدلة التدقيق التي تم الحصول عليها حتى تاريخ تقريرنا. ومع ذلك، فإن الأحداث أو الظروف المستقبلية قد تؤدي إلى توقف الشركة عن الاستمرار في العمل وفقاً لأساس الاستمرارية.
- تقييم العرض العام وهيكل ومحتوى القوائم المالية، بما في ذلك الإفصاحات، وفيما إذا كانت القوائم المالية تظهر المعاملات والأحداث ذات العلاقة بطريقة تحقق عرضاً عادلاً.

نقوم بإبلاغ المكلفين بالحوكمة - من بين أمور أخرى - بشأن النطاق والتوقيت المخطط للتدقيق والنتائج الهامة للتدقيق، بما في ذلك أية أوجه قصور هامة في أنظمة الرقابة الداخلية تم اكتشافها خلال التدقيق. كما نقوم بتزويد المكلفين بالحوكمة ببيان يفيد بأننا التزمنا بالمتطلبات الأخلاقية ذات الصلة بالاستقلالية، وإبلاغهم بكافة العلاقات والأمور الأخرى التي قد يعتقد بأنها تؤثر بشكل معقول على استقلاليتنا، وتقديم ضوابط الالتزام ذات العلاقة إذا تطلب ذلك. ومن الأمور التي يتم إبلاغها للمكلفين بالحوكمة، فإننا نحدد تلك الأمور التي كانت لها أهمية بالغة أثناء تدقيق القوائم المالية للسنة الحالية، واعتبارها أمور تدقيق رئيسية. نقوم بتبيان هذه الأمور في تقريرنا مالم تحظر الأنظمة والقوانين الإفصاح العلني عن هذا الأمر، أو عندما، وفي ظروف نادرة للغاية، نرى أن الأمر لا ينبغي الإبلاغ عنه في تقريرنا بسبب التبعات السلبية للإبلاغ والتي تفوق - بشكل معقول - المصلحة العامة في ذلك الإبلاغ.

التقرير حول المتطلبات النظامية والتنظيمية الأخرى:

تحتفظ شركة الشرق الأوسط للتأمين المساهمة العامة المحدودة بسجلات محاسبية منظمة بصورة أصولية كما في ٣١ كانون الأول ٢٠٢٣، وتتفق من كافة النواحي الجوهرية مع القوائم المالية المرفقة ونوصي الهيئة العامة بالمصادقة عليها.

التاريخ: ١٥ أيار ٢٠٢٤

مجموعة العثمان الدولية - محاسبون قانونيون
(عضو مستقل في مور العالمية)

حسن أمين عثمان
إجازة رقم (٦٧٤)



شركة الشرق الأوسط للتأمين
(شركة مساهمة عامة محدودة)
قائمة المركز المالي
كما في ٣١ كانون الأول ٢٠٢٣
(دينار أردني)

الموجودات	٣١ كانون الأول ٢٠٢٣	٣١ كانون الأول ٢٠٢٢	١ كانون الثاني ٢٠٢٢ (معدلة)	إيضاح
ودائع لدى البنوك - بالصافي	٢٣,٧٥٩,٣١٠	٢٤,٩٨٦,٥٣٧	١٨,١٠١,٠٩٦	٦
موجودات مالية بالقيمة العادلة من خلال قائمة الأرباح أو الخسائر	٧,٧٤٥,٣٨٦	٧,٩٩٩,٥٧٠	٧,١٦٥,٧٥٣	٧
موجودات مالية بالقيمة العادلة من خلال الدخل الشامل الآخر	١٥,٤٢٧,٢٤٤	١٦,٠٦٩,٧٤٨	١٥,٠٢٣,٦٧٢	٨
موجودات مالية بالتكلفة المضافة	٢,٠٠٠,٣٨٠	-	٧٠٠,٠٠٠	٩
استثمارات عقارية	٢٢,٠٩٩,٠٤٧	٢٢,٤٥٥,٦٧٤	٢٣,٢٠٥,٤٨٩	١٠
حق استخدام أصل	-	٣٨,٨٦٧	٧٧,٧٣٣	١١
مجموع الاستثمارات	٧١,٠٣١,٣٦٧	٧١,٥٥٠,٣٩٦	٦٤,٢٧٣,٧٤٣	
نقد في الصندوق ولدى البنوك	٤,٤١٣,٥١١	٣,٢٩٨,٥٦٢	٤,١١٠,٩٩٤	١٢
موجودات عقود إعادة التأمين (منهاج تخصيص الأقساط)	١٨,٢٤٩,٩٢٢	٢١,١٥٩,٧٧٨	١٧,٧٣٦,١٠٣	١٦
موجودات عقود إعادة التأمين (المنهاج العام)	٣٢٩,٥٣٢	٣٤٠,١٢٧	٤٩٩,٢٧٨	١٧
موجودات ضريبية مؤجلة	٥٢٧,٩١٤	٢٩٦,٤٦٣	٥٦٨,٤٤٢	١٨
ممتلكات ومعدات - صافي	٤,٥٤٦,٢٢٨	٤,٧٠٥,٢٢٠	٤,٩٠٨,٥٩٥	١٩
موجودات غير ملموسة - صافي	١٧,٠٥٠	٢٨,١٥٠	١٦,٢٥٠	٢٠
موجودات أخرى	٢,٥٤٣,٩١٨	١,٩٦٦,٨٨٢	٢,٤١٣,٩٤٤	٢١
مجموع الموجودات	١٠١,٦٥٩,٤٤٢	١٠٣,٣٤٥,٥٨٨	٩٤,٥٢٧,٣٤٩	
المطلوبات وحقوق المساهمين				
المطلوبات				
مطلوبات عقود التأمين - صافي (المنهج العام)	٤,٢٣١,٧١٤	٣,٧٩٧,٢٦٥	٣,٥٨٤,٦٢٩	١٤
مطلوبات عقود التأمين - صافي (منهج تخصيص الأقساط)	٥٢,٦٤٤,٧٥٧	٥٢,٩٠٩,٠٧٠	٤٥,٧١٣,٨٥٦	١٥
مجموع مطلوبات عقود التأمين	٥٦,٨٧٦,٤٧١	٥٦,٧٠٦,٣٣٥	٤٩,٢٩٨,٤٨٥	
مصاريف مستحقة	١٠٣,٢٦٣	٧٩,٣٥٩	٥٢,١٤٨	
مخصص ضريبة الدخل	٨٦٦,٠٩٣	٤٣٢,٨٧٣	٢١١,٠٣٢	١٨
مطلوبات ضريبة مؤجلة	٤٨٨,٦٨٦	٥٩١,٥٣٣	٣٧٤,٧٤١	١٨
مخصصات مختلفة	٥٤٥,٠٤٢	٥١٢,٤٦٢	٥٠٨,٤٣٥	٢٣
مطلوبات أخرى	٤,٣٢٠,٦٠٠	٤,٠١٨,٤٦٥	٣,٩٥٢,٦٣٩	٢٤
التزام حق استخدام أصل	١٨٤	٤٥,٢٦٩	٨٠,٩٢٥	
مجموع المطلوبات	٦٣,٢٠٠,٣٣٩	٦٢,٣٨٦,٢٩٦	٥٤,٤٧٨,٤٠٥	
حقوق المساهمين				
رأس المال المصرح به والمدفوع	٢٢,٠٥٠,٠٠٠	٢٢,٠٥٠,٠٠٠	٢٢,٠٥٠,٠٠٠	٢٥
احتياطي اجباري	٥,٥١٢,٥٠٠	٥,٥١٢,٥٠٠	٥,٥١٢,٥٠٠	٢٦
احتياطي اختياري	٢,٠٠٠,٠٠٠	٢,٠٠٠,٠٠٠	٢,٠٠٠,٠٠٠	
التغير المتراكم في القيمة العادلة	(١,٥٠٢,٥٢٦)	(٨٤٣,٧٧٨)	(١,٦١٧,٨٧٥)	٢٧
أرباح مدورة	١٠,٣٩٩,١٢٩	١٢,٢٤٠,٥٧٠	١٢,١٠٤,٣١٩	٢٨
مجموع حقوق المساهمين	٣٨,٤٥٩,١٠٣	٤٠,٩٥٩,٢٩٢	٤٠,٠٤٨,٩٤٤	
مجموع المطلوبات وحقوق المساهمين	١٠١,٦٥٩,٤٤٢	١٠٣,٣٤٥,٥٨٨	٩٤,٥٢٧,٣٤٩	

إن الإيضاحات المرفقة من ١ إلى ٥٢ تعتبر جزءاً لا يتجزأ من هذه القوائم المالية

شركة الشرق الأوسط للتأمين
(شركة مساهمة عامة محدودة)
قائمة الربح أو الخسارة
للسنة المالية المنتهية في ٣١ كانون الأول ٢٠٢٣
(دينار أردني)

٢٠٢٢	٢٠٢٣	إيضاح	
			الإيرادات:
٤٤,١٤٣,٩٧١	٤٨,٨٠٦,٠١٤	٣٤	إيرادات عقود التأمين
(٣٣,٨١٩,٣٤٦)	(٣١,٣٤٤,٠٧٩)	٣٥	مصروفات عقود التأمين
١٠,٣٢٤,٦٢٥	١٧,٤٦١,٩٣٥		نتائج أعمال عقود التأمين
(٢٤,٥٦٩,٤٣١)	(٢٥,٤١٦,٢٦١)		نتائج عقود إعادة التأمين
١٥,٥٨٢,٢٨٧	٩,٤١٠,٢٣٦		مستردات عقود إعادة التأمين
(٨,٩٨٧,١٤٤)	(١٦,٠٠٦,٠٢٥)		نتائج أعمال عقود إعادة التأمين
١,٣٣٧,٤٨١	١,٤٥٥,٩١٠		صافي نتائج أعمال التأمين
٩٤,٧٩٨	(٣٨,١٥٠)	٣٦	مصاريف/ إيرادات التمويل - عقود التأمين
(١٧,٠٢٤)	١٣,٦٤٠	٣٧	مصاريف/ إيرادات التمويل - عقود إعادة التأمين
٧٧,٧٧٤	(٢٤,٥١٠)		صافي نتائج تمويل أعمال التأمين
٨٤٦,٣٧٩	١,٤٠٨,٥٤٣	٣٨	فوائد دائنة
٢,٥٧٩,٤٩١	٦٣٨,٠٣٣	٣٩	صافي أرباح الموجودات المالية والاستثمارات
١٢,٣٨٨	٩٤,٦٧١	٤٠	إيرادات أخرى
٣,٤٣٨,٢٥٨	٢,١٤١,٢٤٧		صافي دخل الاستثمار
٤,٨٥٣,٥١٣	٣,٥٧٢,٦٤٧		صافي نتيجة التأمين والاستثمار (مجموع الإيرادات)
(٦٤٧,٨٤٩)	(٦٧٤,٠٤٠)		رواتب وأجور ومنافع موظفين
(٢٣٧,٣٦٧)	(٢٦٢,٤٧٥)		مصاريف إدارية وعمومية
(٢٨٤,١٤٣)	(٢٣٩,٤١٩)		استهلاكات واطفاءات
(٣٦١,٧٩٥)	(٣٦١,٧٩٥)		استهلاك استثمارات العقارية
(٣,٧١٥)	-		مخصص تعويض نهاية الخدمة
-	(٨٨,٧٣٩)		مخصص خسائر انتمائية متوقعة
(٣٠٢,٩٧٧)	(١٦٩,٨٤٤)	٤١	مصاريف أخرى
(١,٨٣٧,٨٤٦)	(١,٧٩٦,٣١٢)		اجمالي المصروفات
٣,٠١٥,٦٦٧	١,٧٧٦,٣٣٥		ربح الفترة قبل الضريبة
(٦٧٤,٤١٦)	(٨٢٥,٩٨٢)	١٨	ضريبة الدخل
-	(٨٣,٩٥٤)		امانات مساهمة وطنية
٢,٣٤١,٢٥١	٨٦٦,٣٩٩		ربح الفترة بعد الضريبة
٠,١٠٦	٠,٠٣٩	٤٢	حصة السهم من ربح السنة

إن الإيضاحات المرفقة من ١ إلى ٥٢ تعتبر جزءاً لا يتجزأ من هذه القوائم المالية

شركة الشرق الأوسط للتأمين
(شركة مساهمة عامة محدودة)
قائمة الدخل الشامل الآخر
للسنة المالية المنتهية في ٣١ كانون الأول ٢٠٢٣
(دينار أردني)

٢٠٢٢	٢٠٢٣	إيضاح	الربح للفترة
٢,٣٤١,٢٥١	٨٦٦,٣٩٩		يضاف: بنود الدخل الشامل الآخر
٧٧٤,٠٩٧	(٦٥٨,٧٤٨)		التغير في احتياطي القيمة العادلة
٣,١١٥,٣٤٨	٢٠٧,٦٥١		إجمالي الدخل الشامل الآخر للفترة

إن الإيضاحات المرفقة من ١ إلى ٥٢ تعتبر جزءاً لا يتجزأ من هذه القوائم المالية

شركة الشرق الأوسط للتأمين
(شركة مساهمة عامة محدودة)
قائمة التغيرات في حقوق المساهمين
للسنة المالية المنتهية في ٣١ كانون الأول ٢٠٢٣
(دينار أردني)

٢٠٢٢	رأس المال	احتياطي اجباري	إحتياطي إختياري	احتياطي القيمة العادلة	الأرباح المدورة	الاجمالي
الرصيد كما في ٣١ كانون الأول ٢٠٢١ (مدققة) - قبل تعديل أثر تطبيق المعيار الدولي للتقارير المالية رقم ١٧ أثر تطبيق المعيار الدولي للتقارير المالية رقم ١٧ الرصيد كما في ٣١ كانون الأول ٢٠٢١ - بعد التعديل	٢٢,٠٥٠,٠٠٠	٥,٥١٢,٥٠٠	٢,٠٠٠,٠٠٠	(١,٦١٧,٨٧٥)	١٢,٩٨٠,٢٣٣	٤٠,٩٢٤,٨٥٨
ربح الفترة	-	-	-	-	(٨٧٥,٩١٤)	(٨٧٥,٩١٤)
التغير في احتياطي القيمة العادلة	-	-	-	-	-	-
مجموع الدخل الشامل للفترة	-	-	-	-	-	-
أرباح موزعة	-	-	-	-	-	-
٢٠٢٣	٢٢,٠٥٠,٠٠٠	٥,٥١٢,٥٠٠	٢,٠٠٠,٠٠٠	(٨٤٣,٧٧٨)	١٢,٢٤٠,٥٧٠	٤٠,٩٥٩,٢٩٢
الرصيد كما في ٣١ كانون الأول ٢٠٢٢	-	-	-	-	٨٦٦,٣٩٩	٨٦٦,٣٩٩
ربح الفترة	-	-	-	-	-	-
التغير في احتياطي القيمة العادلة	-	-	-	-	(٦٥٨,٧٤٨)	(٦٥٨,٧٤٨)
مجموع الدخل الشامل للفترة	-	-	-	-	٨٦٦,٣٩٩	٢٠٧,٦٥١
أرباح موزعة	-	-	-	-	(٣,٣٠٧,٥٠٠)	(٣,٣٠٧,٥٠٠)
تعديلات سنوات سابقة	-	-	-	-	٥٩٩,٦٦٠	٥٩٩,٦٦٠
الرصيد كما في ٣١ كانون الأول ٢٠٢٣	٢٢,٠٥٠,٠٠٠	٥,٥١٢,٥٠٠	٢,٠٠٠,٠٠٠	(١,٥٠٢,٥٢٦)	١٠,٣٩٩,١٢٩	٣٨,٤٥٩,١٠٣

إن الإيضاحات المرفقة من ١ إلى ٥٢ تعتبر جزءاً لا يتجزأ من هذه القوائم المالية

شركة الشرق الأوسط للتأمين
(شركة مساهمة عامة محدودة)
قائمة التدفقات النقدية
للسنة المالية المنتهية في ٣١ كانون الأول ٢٠٢٣
(دينار أردني)

٢٠٢٢	٢٠٢٣	
٣,٠١٥,٦٦٧	١,٧٧٦,٣٣٥	التدفقات النقدية من الأنشطة التشغيلية:
		الربح للفترة قبل الضريبة
		تعديلات لتسوية صافي الدخل قبل الضريبة إلى صافي التدفقات النقدية
		المتولدة من الأنشطة التشغيلية:
٦٤٥,٩٣٨	٦٠١,٢١٤	اهتلاكات وإطفاءات
-	٨٨,٧٣٩	مخصص خسائر انتمائية متوقعة
(٢,٥٧٩,٤٩١)	(٦٣٨,٠٣٣)	صافي التغير في القيمة العادلة لموجودات مالية من خلال قائمة الدخل
(٨٤٦,٣٧٩)	(١,٤٠٨,٥٤٣)	فوائد دائنة
٢٣٥,٧٣٥	٤١٩,٧١٢	التدفقات النقدية من الأنشطة التشغيلية قبل التغير في بنود راس المال العامل:
		التغير في بنود راس المال العامل:
(٣,٤٢٣,٦٧٥)	٢,٩٩٨,٥٩٥	موجودات عقود إعادة التأمين (منهاج تخصيص الأقساط)
١٥٩,١٤١	١٠,٦٠٥	موجودات عقود إعادة التأمين (المنهاج العام)
٤٤٧,٠٦٢	(٥٧٧,٠٣٦)	موجودات أخرى
٢١٢,٦٣٦	٤٣٤,٤٤٩	مطلوبات عقود التأمين - صافي (المنهج العام)
٧,١٩٥,٢١٤	(٢٦٤,٣١٣)	مطلوبات عقود التأمين - صافي (منهج تخصيص الأقساط)
٢٧,٢١١	٢٣,٩٠٤	مصاريف مستحقة
٦٩,٨٥٣	٣٣٤,٧١٥	مطلوبات أخرى ومخصصات مختلفة
٤,٩٢٣,١٧٧	٣,٣٨٠,٦٣١	التدفقات النقدية المتولدة من الأنشطة التشغيلية قبل ضريبة الدخل المدفوعة
(٢٣٥,٧٨٣)	(٤٧٤,٧٨١)	ضريبة الدخل المدفوعة
٤,٦٨٧,٣٩٤	٢,٩٠٥,٨٥٠	صافي التدفقات النقدية المتولدة من الأنشطة التشغيلية
		التدفقات النقدية من الأنشطة الاستثمارية :
(٦,٨٨٥,٤٤١)	١,٢٢٧,٢٢٧	ودائع لدى البنوك
١,٧٤٥,٦٧٤	٨٩٢,٢١٧	موجودات مالية بالقيمة العادلة من خلال قائمة الأرباح أو الخسائر
-	٦٩,٧٠٥	موجودات مالية بالقيمة العادلة من خلال الدخل الشامل الآخر
٧٠٠,٠٠٠	(٢,٠٠٠,٣٨٠)	موجودات مالية بالتكلفة المطفأة
(٣٠,٨٠٢)	(٣٠,٨٠٢)	ممتلكات ومعدات - صافي
(٢٣,٠٠٠)	-	شراء/ بيع موجودات غير ملموسة
٣٨٨,٠٢٠	(٤,٨٢٦)	صافي بيع و شراء استثمارات عقارية
(٤,١٠٥,٥٤٩)	١٥٣,١٤١	صافي التدفقات النقدية المستخدمة في الأنشطة الاستثمارية
		التدفقات النقدية من الأنشطة التمويلية :
(٢,٢٠٥,٠٠٠)	(٣,٣٠٧,٥٠٠)	توزيعات أرباح من الأرباح المدورة
(٣٥,٦٥٦)	(٤٥,٠٨٥)	دفعات التزامات عقود ايجار
٨٤٦,٣٧٩	١,٤٠٨,٥٤٣	فوائد مقبوضة
(١,٣٩٤,٢٧٧)	(١,٩٤٤,٠٤٢)	التدفقات النقدية المستخدمة في الأنشطة التمويلية
		صافي النقص في النقد وما حكمه
(٨١٢,٤٣٢)	١,١١٤,٩٤٩	صافي النقد وما في حكمه في بداية الفترة
٤,١١٠,٩٩٤	٣,٢٩٨,٥٦٢	صافي النقد وما في حكمه في نهاية الفترة
٣,٢٩٨,٥٦٢	٤,٤١٣,٥١١	

إن الإيضاحات المرفقة من ١ إلى ٥٢ تعتبر جزءاً لا يتجزأ من هذه القوائم المالية

إيضاح ١- الوضع النظامي وطبيعة النشاط

تأسست شركة الشرق الأوسط للتأمين عام ١٩٦٢ بموجب قانون الشركات الأردني وتعديلاته تحت رقم (٩) كشركة مساهمة عامة محدودة. هذا وقد جرت عدة تعديلات على رأس المال كان آخرها خلال عام ٢٠٠٨ ليصبح رأس المال المصرح به والمدفوع ٢٢,٠٥٠,٠٠٠ مقسم الى ٢٢,٠٥٠,٠٠٠ سهم بقيمة أسمية دينار للسهم الواحد.

إن عنوان الشركة جبل عمان - شارع زهران ، عمارة رقم (١٤)، صندوق بريد (١٨٠٢)، عمان ١١١١٨، الأردن.

إن غايات الشركة هي ممارسة جميع أنواع التأمين بما فيه مجال التأمين على الحياة.

تم اقرار القوائم المالية المرفقة من قبل مجلس الادارة في جلسته المنعقدة بتاريخ ١٥ أيار ٢٠٢٤، وهي خاضعة لموافقة الهيئة العامة للمساهمين.

إيضاح ٢- أسس إعداد القوائم المالية

تم إعداد القوائم المالية للشركة وفقاً للمعايير الصادرة عن مجلس معايير المحاسبة الدولية ووفقاً للقوانين المحلية النافذة وبموجب النماذج الموضوعة من البنك المركزي الاردني.

تم إعداد القوائم المالية وفقاً لمبدأ التكلفة التاريخية باستثناء الموجودات المالية بالقيمة العادلة من خلال قائمة الارباح أو الخسائر أو الدخل الشامل الاخر الذي يظهر التفاصيل عنها بالسياسات المحاسبية الخاصة بها.

إن الدينار الاردني هو عملة إظهار القوائم المالية والذي يمثل العملة الرئيسية للشركة.

إن اهم السياسات المحاسبية المتبعة في إعداد القوائم المالية والتي تم الإفصاح عنها في إيضاح (٥) قد تم تطبيقها وفقاً لمبدأ الثبات لجميع السنوات المعروضة إلا إذا ذكر خلاف ذلك.

إن إعداد القوائم المالية وفقاً لمعايير التقارير المالية الدولية يتطلب استخدام تقديرات محاسبية هامة ومحددة، كما يتطلب أيضاً من الادارة استخدام تقديراتها الخاصة في عملية تطبيق السياسات المحاسبية للشركة وتم الإفصاح عن البنود التي استخدم فيها تقديرات هامة في إيضاح رقم (٤).

إيضاح ٣- تطبيق معايير المحاسبة الدولية لاعداد التقارير المالية الجديدة والمعدلة

إن السياسات المحاسبية المتبعة في اعداد القوائم المالية متفقة مع تلك التي اتبعت في اعداد القوائم المالية للسنة المالية المنتهية في ٣١ كانون الأول ٢٠٢٣، باستثناء أن الشركة قامت بتطبيق التعديلات التالية اعتباراً من ١ كانون الثاني ٢٠٢٣، إن وجدت:-

أ- معايير محاسبية جديدة ومعدلة سارية المفعول للسنة الحالية:

– تعديلات على معيار المحاسبة الدولي (١) عرض القوائم المالية وبيان الممارسة للمعايير الدولية لاعداد التقارير المالية (٢) اصدار الاحكام النسبية - الافصاح عن السياسات المحاسبية.

– تعديلات على معيار المحاسبة الدولي (١٢) الضرائب - الضرائب المؤجلة المتعلقة بالاصول والالتزامات الناشئة عن معاملة واحدة.

– تعديلات على معيار المحاسبة الدولي (١٢) ضرائب الدخل - الاصلاح الضريبي الدولي - قواعد نموذج الركيزة الثانية.

– تعديلات على معيار المحاسبة الدولي (٨) - السياسات المحاسبية، والتغيرات في التقديرات المحاسبية والأخطاء - تعريف التقديرات المحاسبية.

– المعيار الدولي للتقارير المالية (١٧) عقود التأمين (بما في ذلك تعديلات حزيران ٢٠٢٠ وكانون الأول ٢٠٢١ على المعيار الدولي للتقارير المالية (١٧)

إيضاح ٣- تطبيق معايير المحاسبة الدولية لأعداد التقارير المالية الجديدة والمعدله (تابع)

أ- معايير محاسبية جديدة ومعدلة سارية المفعول للسنة الحالية (تابع):

قامت الشركة بتطبيق معيار التقارير المالية الدولي رقم ١٧ "عقود التأمين" حيث قامت بتقييم أثر تطبيق المعيار وتحديد الفجوة بين الوضع السابق ومتطلبات المعيار وإعداد نظام تقييم المخاطر من خلال نماذج إحصائية اكتوارية لعقود التأمين المختلفة بالإضافة إلى تحديث أنظمة تقنية المعلومات بما يضمن توافر كل قواعد البيانات اللازمة لتطبيق النماذج الاكتوارية وإعداد نظم تقدير التدفقات النقدية المستقبلية للعقود، وتحديد القيمة الحالية للنقود، بالإضافة إلى تحديث السياسات والإجراءات المحاسبية وتحديث السياسات والإجراءات التشغيلية الأخرى مما كان له أثر على القوائم المالية، كما قامت الشركة بإعادة تقييم النماذج المستخدمة في الإعراف في إيرادات عقود التأمين حسب متطلبات المعيار كما تظهر في السياسات المطبقة في إيضاح رقم (٤).

اعتمدت الشركة عند الانتقال الى تطبيق معيار التقارير المالية رقم ١٧ "عقود التأمين" الأثر الرجعي الكامل.

أثر تطبيق المعيار الدولي رقم (١٧) على الأرباح المدورة لشركة الشرق الأوسط للتأمين كما في ١ كانون الثاني ٢٠٢٢:

القيمة	اسم البيان
٦١٠,٠٥٠	التغييرات في منهجية التأمين
١٩,٦٩٨	التغييرات في منهجية إعادة التأمين
٣٨٤,٦١٢	التغييرات في افتراضات التأمين
(٨١٨,١٠١)	التغييرات في الافتراضات إعادة التأمين
(١,١٥٧,٧٣٣)	تعديل المخاطر لعقود التأمين
٦٦٦,٢٤٥	تعديل المخاطر لعقود إعادة التأمين
٣٩٢,٧٥٠	خصم عقود التأمين
(٢٦,٣٠٧)	خصم عقود إعادة التأمين
(٩٤٧,١٢٨)	مكون الخسارة
(٨٧٥,٩١٤)	صافي الأثر على الأرباح المدورة

ب- معايير صادرة وغير سارية المفعول:

المعيار	تاريخ السريان
تعديلات على المعيار الدولي للتقارير المالية رقم (١٠) ومعيار المحاسبة الدولي رقم (٢٨) : بيع أو مشاركة الموجودات بين مستثمر وشركته الزميلة أو مشروعة المشترك.	لم يحدد تاريخ السريان بعد، مع السماح بالتطبيق المبكر.
تعديلات على معيار المحاسبة الدولي رقم (١) - عرض القوائم المالية - تصنيف الالتزامات كمتداولة أو غير متداولة.	في أو بعد ١ كانون الثاني ٢٠٢٤، مع السماح بالتطبيق المبكر.
تعديلات على معيار المحاسبة الدولي رقم (١) - عرض القوائم المالية - الالتزامات غير المتداولة مع التعهدات.	في أو بعد ١ كانون الثاني ٢٠٢٤، مع السماح بالتطبيق المبكر.
تعديلات على معيار المحاسبة الدولي (٧) قائمة التدفقات النقدية والمعيار الدولي لاعداد التقارير المالية (٧) الادوات المالية: الافصاحات - ترتيبات تمويل الموردين.	في أو بعد ١ كانون الثاني ٢٠٢٤، مع السماح بالتطبيق المبكر.
تعديل على المعيار الدولي لاعداد التقارير المالية رقم (١٦) عقود الایجار - التزامات الایجار في البيع واعدة الاستئجار.	في أو بعد ١ كانون الثاني ٢٠٢٤، مع السماح بالتطبيق المبكر.
المعيار الدولي لاعداد التقارير المالية إس ١- المتطلبات العامة للافصاح عن المعلومات المالية المتعلقة بالاستدامة.	في أو بعد ١ كانون الثاني ٢٠٢٤، مع السماح بالتطبيق المبكر.
المعيار الدولي لاعداد التقارير المالية اس ٢- الافصاحات المتعلقة بالمناخ.	في أو بعد ١ كانون الثاني ٢٠٢٤، مع السماح بالتطبيق المبكر.

إيضاح ٤- استخدام التقديرات والإفتراضات

إن إعداد القوائم المالية وتطبيق السياسات المحاسبية يتطلب من إدارة الشركة القيام بتقديرات واجتهادات تؤثر في مبالغ الموجودات المالية والمطلوبات المالية والإفصاح عن الالتزامات المحتملة. كما أن هذه التقديرات والاجتهادات تؤثر في الإيرادات والمصروفات والمخصصات وكذلك في التغييرات في القيمة العادلة التي تظهر في قائمة الربح أو الخسارة وضمن حقوق المساهمين، وبشكل خاص يتطلب من إدارة الشركة إصدار أحكام واجتهادات هامة لتقدير مبالغ التدفقات النقدية المستقبلية وأوقاتها. أن التقديرات المذكورة مبنية بالضرورة على فرضيات وعوامل متعددة لها درجات متفاوتة من التقدير وعدم اليقين وأن النتائج الفعلية قد تختلف عن التقديرات وذلك نتيجة التغيرات الناجمة عن أوضاع وظروف تلك التقديرات في المستقبل.

إن طبيعة ومقدار التغيرات في تقديرات المبالغ الواردة في تقارير السنوات المالية السابقة ليس لهذه التغيرات أثر مادي على البيانات الحالية، أن تقديرنا ضمن القوائم المالية معقولة ومفصلة على النحو التالي:

الخسائر الإتمانية المتوقعة

تطبق الشركة المنهج المبسط والذي يفرضه معيار التقارير المالية الدولي رقم (٩) وذلك للاعتراف بالتدني بقياس خسائر الإئتمان المتوقعة على مدى عمر الذمم المدينة والموجودات التعاقدية بناءً على نسبة التدفقات النقدية التاريخية للحصول.

إيضاح ٤ - استخدام التقديرات والإفتراسات (تابع)

الخسائر الإتمانية المتوقعة (تابع)

تستند معدلات الخسائر المتوقعة إلى خسائر الإنتمان التاريخية للشركة التي تمت مواجهتها خلال فترة الثلاث سنوات السابقة وحتى تاريخ نهاية الفترة الحالية، يتم بعد ذلك تعديل معدلات الخسارة التاريخية للمعلومات الحالية. وحيث أن الشركة تستند إلى نسب التدفقات النقدية التاريخية دون تضمين عوامل إقتصادية حيث لا يتطلب المعيار رقم ٩ تضمين هذه العوامل.

التدني في قيمة الموجودات المالية

تقوم الشركة بمراجعة القيم المثبتة في السجلات للموجودات المالية في تاريخ القوائم المالية لتحديد فيما إذا كانت هنالك مؤشرات تدل على تدني في قيمتها افرادياً أو على شكل مجموعة، وفي حالة وجود مثل هذه المؤشرات فإنه يتم تقدير القيمة العادلة من أجل تحديد خسارة التدني.

ضريبة الدخل

تم تحميل السنة المالية بما يخصها من مصروف ضريبة الدخل طبقاً للأنظمة والقوانين والمعايير الدولية للتقارير المالية كما يلي:

١ - الضرائب المستحقة

تم تقدير ضريبة الدخل بموجب المعيار الدولي لإعداد التقارير المالية رقم ١٧ علماً بأنه لم يتم تعديل قانون ضريبة الدخل والمبيعات كما في تاريخ اعداد القوائم المالية. تحسب الضرائب بموجب النسب الضريبية المقررة بموجب القوانين والأنظمة والتعليمات في المملكة الأردنية الهاشمية.

٢ - الضرائب المؤجلة

إن الضرائب المؤجلة هي الضرائب المتوقع دفعها أو استردادها نتيجة الفروقات الزمنية المؤقتة بين قيمة الموجودات أو المطلوبات في القوائم المالية و القيمة التي يتم احتساب الربح الضريبي على أساسها ويتم احتساب الضرائب باستخدام طريقة الالتزام بالقوائم المالية و تحتسب الضرائب المؤجلة وفقاً للنسب الضريبية التي يتوقع تطبيقها عند تسوية الالتزام الضريبي أو تحقيق الموجودات الضريبية المؤجلة. يتم مراجعة رصيد الموجودات الضريبية المؤجلة في تاريخ القوائم المالية ويتم تخفيضها في حالة توقع عدم إمكانية الاستفادة من تلك الموجودات الضريبية جزئياً أو كلياً أو بتسديد الالتزام الضريبي أو انتفاء الحاجة له.

الممتلكات والمعدات والموجودات غير الملموسة

تقوم الادارة بإعادة تقدير الأعمار الانتاجية للموجودات الملموسة وغير الملموسة بشكل دوري لغايات احتساب الإهلاكات والإطفاءات السنوية اعتماداً للموجودات وتقديرات الأعمار الانتاجية المتوقعة على الحالة العام في المستقبل ويتم قيد خسارة التدني إن وجدت في بيان الأرباح والخسائر.

القيمة الحالية للتدفقات النقدية والمستقبلية

تعرف التدفقات على انها جميع المبالغ المتوقع تحصيلها والمتوقع دفعها ضمن حدود عقد التأمين / عقد إعادة التأمين المحتفظ به بعد تعديلها لتعكس توقيت وعدم التأكد من تلك المبالغ، وذلك على فرضيات ائتوارية وخبرة الشركة في عقود التأمين عقود إعادة التأمين المحتفظ بها.

يتم الاعتراف بالتدفقات النقدية المستقبلية بالقيمة الحالية لعقود التأمين، باستخدام التدفقات النقدية التاريخية ومعدل العائد المحلي على السندات المحلية الصادرة عن البنك المركزي الأردني حيث هي الأقرب لواقع الشركة. يتم معالجة الدخل أو المصروف من خصم التدفقات النقدية من خلال قائمة الربح أو الخسارة. أما لعقود إعادة التأمين فيتم خصم نسبة مخاطر عدم السيولة.

لن تقوم الشركة بإحتساب قيمة حالية للتدفقات النقدية المستقبلية على أقساط التأمين وإعادة التأمين التي تكون مدتها أقل من ١٢ شهر.

إيضاح ٤ - استخدام التقديرات والافتراضات (تابع)

القيمة الحالية للتدفقات النقدية والمستقبلية (تابع)

عند وضع الفرضيات التي تخص تقدير التدفقات لمجموعات عقود التأمين، يجب على الشركة مراعاة ما يلي :

- المخاطر المتأصلة.
- مستوى التجميع.
- احتمالية حدوث كوارث طبيعية.
- احتمالية تصفية العقد قبل تاريخ إنتهاء التغطية التأمينية ،وغيرها من الممارسات المتوقعة من حامل عقد التأمين.
- العوامل التي ستؤثر على التقديرات، ومصادر المعلومات لهذه العوامل.

المكونات غير التأمينية

تقوم الشركة بالإفصاح عن الجوانب التالية:

- تعريف المخاطر التأمينية.
- تعريف عقد التأمين، وتحديد عقود التأمين المكتتبة والتي تنسجم مع التعريف.
- تحديد العقود التي تصدرها الشركة والتي تنسجم مع تعريف عقد التأمين.
- آلية فصل المكونات غير التأمينية (مكون استثماري، مكون خدمي... إلخ) عن عقد التأمين، وفي حال وجودها يتم ذكر المعيار الأكثر اختصاصاً والذي سيتم تطبيقه لمعالجة تلك المكونات.
- آلية تحديد الأهمية النسبية لمخاطر عقد التأمين

القضايا المقامة على الشركة

يتم رصد مخصص مقابل القضايا المقامة ضد الشركة اعتماداً على دراسة قانونية معدة من قبل محامي الشركة والتي بموجبها يتم تحديد المخاطر المحتمل حدوثها في المستقبل ، ويعاد النظر في تلك الدراسات بشكل دوري.

مستويات القيمة العادلة

القيمة العادلة هي القيمة التي يتوقع استلامها عند بيع أحد الموجودات، أو دفعها لتحويل أي من الالتزامات ضمن معاملات منتظمة بين المتعاملين بالسوق في تاريخ القياس في ظل ظروف السوق السائدة بغض النظر إن كان ذلك السعر ملحوظاً بصورة مباشرة أو مقدر باستعمال أسلوب تقييم آخر. يستند قياس القيمة العادلة إلى الافتراض بأن بيع الموجودات أو الالتزامات سيتم إما:

- من خلال السوق الرئيسية للموجودات أو الالتزامات، أو
- من خلال السوق الأكثر منفعة للموجودات أو الالتزامات في ظل غياب السوق الرئيسية.

إيضاح ٥- أهم السياسات المحاسبية المتبعة

مستويات القيمة العادلة (تابع)

يجب أن تكون السوق الرئيسية أو الأكثر منفعة متاحة أمام الفرع للوصول إليها. يتم قياس القيمة العادلة باستعمال الافتراضات التي يستخدمها المشاركون في السوق عند تسعير الموجودات أو الالتزامات على افتراض أن المشاركين في السوق يعملون بما يحقق أفضل منافع اقتصادية لهم. يأخذ قياس القيمة العادلة للأصول غير المالية في الحسبان قدرة المشاركين في السوق على توفير منافع اقتصادية باستخدام الأصول فيما يحقق أفضل منفعة منها أو بيعها إلى مشترك آخر من المشاركين في السوق لاستخدامه فيما يحقق أفضل منفعة منه، تستخدم الفرع أساليب تقييم تتناسب مع الظروف والأحوال القائمة وتتوافر لها بيانات كافية لقياس القيمة العادلة واستخدام أكبر للمعطيات الملحوظة ذات العلاقة وتقليص استخدام المعطيات غير الملحوظة إلى أكبر حد. تصنف كافة الموجودات والمطلوبات التي يتم قياسها بالقيمة العادلة أو الإفصاح عنها في القوائم المالية ضمن التسلسل الهرمي لمستويات القيمة العادلة المذكورة أدناه وعلى أساس مدخلات المستوى الأدنى الهامة لقياس القيمة العادلة ككل:

- المستوى الأول: الأسعار المتداولة في سوق نشط لموجودات أو مطلوبات مماثلة.
- المستوى الثاني: طرق قياس تعتبر مدخلات المستوى الأدنى (الهامة لقياس القيمة العادلة) قابلة للملاحظة بصورة مباشرة أو غير مباشرة.
- المستوى الثالث: طرق قياس تعتبر مدخلات المستوى الأدنى - الهامة لقياس القيمة العادلة - غير قابلة للملاحظة.

يتم تقييم قياس القيمة العادلة للموجودات المالية المتاحة للبيع، والقياس غير المتكرر، مثل الموجودات المحتفظ بها للتوزيع في عملية متوقفة، على أساس دوري. لغرض الإفصاح عن القيمة العادلة، حددت المجموعة فئات الموجودات والخصوم على أساس طبيعة وخصائص ومخاطر الأصل أو الالتزام ومستوى التسلسل الهرمي للقيمة العادلة كما هو موضح أعلاه.

أ- معلومات القطاعات

قطاع التأمين يمثل مجموعة من الموجودات والعمليات التي تشترك معا في تقديم منتجات أو خدمات خاضعة لمخاطر و عوائد تختلف عن تلك المتعلقة بقطاعات أخرى و التي يتم قياسها وفقاً للتقارير التي تم استعمالها من قبل المدير التنفيذي وصانع القرار الرئيسي لدى الشركة.

القطاع الجغرافي يرتبط في تقديم منتجات أو خدمات في بيئة اقتصادية محددة خاضعة لمخاطر و عوائد تختلف عن تلك المتعلقة بقطاعات تعمل في بيئات اقتصادية أخرى .

ب- الشهرة

يتم تسجيل الشهرة بالتكلفة التي تمثل الزيادة في تكلفة امتلاك أو شراء شركة تابعة أو شركات مملوكة بالشراسة مع شركات أخرى عن حصة الشركة في صافي القيمة العادلة للموجودات ومطلوبات والالتزامات الطارئة لتلك الشركة بتاريخ الأملاك. يتم تسجيل الشهرة الناتجة عن الاستثمار في شركات تابعة في بند منفصل كموجودات غير ملموسة.

أما الشهرة الناتجة عن الاستثمار في شركات حليفة فتظهر كجزء من حساب الاستثمار في الشركة الحليفة، تخفيض تكلفة الشهرة بأي تدني في قيمة الاستثمار.

يتم توزيع الشهرة على وحدة/ وحدات توليد النقد لأغراض اختبار التدني في القيمة.

أن قيمة الشهرة تتدنى في حال كانت القيمة القابلة للاسترداد المقدرة لوحدة/ لوحات توليد النقد التي تعود لها الشهرة أقل من القيمة المسجلة في الدفاتر لوحدة / وحدات توليد النقد ويتم تسجيل قيمة التدني في بيان الأرباح والخسائر.

ان خسارة التدني للشهرة لا يتم عكسها في الفترة اللاحقة وفي حالة بيع الشركة التابعة أو الشركة المملوكة بالشراسة مع شركات أخرى، يتم أخذ قيمة الشهرة بالاعتبار عند تحديد مبلغ الربح أو الخسارة من عملية البيع.

إيضاح ٥- أهم السياسات المحاسبية المتبعة (تابع)

مستويات القيمة العادلة (تابع)

ج- عقود التأمين

تعريف عقد التأمين

هو العقد الذي يقبل بموجبه طرف (المصدر) مخاطر تأمينية جوهرية من طرف آخر (حامل العقد)، والموافقة على تعويض حامل العقد في حال حدوث حدث مستقبلي معين وغير مؤكد (الحدث المؤمن عليه) بحيث يؤثر هذا الحدث حال وقوعه بشكل سلبي على حامل العقد/المستفيد حيث يتم الاعتراف بعقد التأمين حسب الأجل التالية ايهما أسبق:

- بداية فترة التغطية الخاصة بالعقد.
- تاريخ استحقاق أول قسط للعقد.
- تاريخ اعتبار عقد التأمين عقد متوقع خسارته.

منتجات الشركة

جميع العقود التي تصدرها الشركة ينطبق عليها تعريف عقد التأمين. أدناه تفصيل بالعقود التأمينية التي تصدرها الشركة والتي ينطبق عليها التعريف:

نوع التأمين الفرعي	نوع التأمين الرئيسي
التأمين الالزامي	مركبات
التأمين التكميلي	
حافلات ضد الغير	
مراكز الحدود	البحري
التأمين البحري	
غطاء مفتوح	
اجسام سفن	الطيران
طيران	التأمينات الهندسية
اخطار المقاولين	
تركيب المكنائن	
معدات وآليات	الحريق
جميع الاخطار	
حريق	المسؤولية
المسؤولية المهنية	تأمينات اخرى
حوادث شخصية	
سفر	الطبي
فردى	
جماعي	حياة
افراد	
جماعي	

إيضاح ٥- أهم السياسات المحاسبية المتبعة (تابع)

ميزة المشاركة المباشرة

تعرف ميزة المشاركة المباشرة في المعيار الدولي للتقارير المالية رقم (١٧) على أنها عقود التأمين التي لها خصائص اقتصادية مماثلة لعقد التأمين (مدة التغطية طويلة، الأقساط متكررة ومبلغ أو توقيت العائد وفقاً لتقدير المُصدر) ومرتبطة بمحفظة من الموجودات، وتتضمن العقود التي تحتوي على تلك الميزة في بداية العقد ما يلي:

- تحدد الشروط التعاقدية أن حاملي عقود التأمين يشاركون في حصة محددة من محفظة موجودات مخصصة ومعلومة.
- تتوقع الشركة أن تدفع لحامل العقد حصة كبيرة من عائدات القيمة العادلة لهذه المحفظة.
- تتوقع الشركة أن تكون المبالغ التي سيتم دفعها إلى حامل عقد متغيرة بقدر التغير في القيمة العادلة لمحفظة الموجودات المخصصة.

أنواع ميزة المشاركة المباشرة

عقود الاستثمار

عقود الاستثمار التي لها شكل قانوني مشابه لعقد التأمين ولكنها لا تحول مخاطر تأمين جوهرية إلى المُصدر وتحمل مخاطر مالية (المشتقات الضمنية أو التغير في القيمة العادلة لأداة مالية، أو التغير بأسعار الفوائد، أو التغير بأسعار صرف العملات، أو التصنيف الائتماني، يتم تصنيفها كعقود استثمار وفقاً لمعيار التقارير المالية الدولي رقم (٩)).

عقود الاستثمار التي تحتوي على ميزة المشاركة الاختيارية، وهي عقود استثمار لها شكل قانوني مشابه لعقد التأمين ولكنها لا تحول مخاطر تأمين جوهرية إلى المُصدر ولا تستوفي تعريف عقد التأمين ولكن يتم تصنيفها وفقاً لمعيار التقارير المالية الدولي رقم (١٧).

التأمين الذاتي

التأمين الذاتي (أي الإبقاء على المخاطر التي كان من الممكن تغطيتها بعقد التأمين داخل الشركة أي ليس هناك طرفاً آخر بالعقد) على سبيل المثال، قيام الشركة بإصدار عقد تأمين بشركة الشرق الأوسط للتأمين أو شركة تابعة أو شركة زميلة لها، يتم تصنيفها وفقاً لمعيار التقارير المالية الدولي رقم (١٥).

إيضاح ٥- أهم السياسات المحاسبية المتبعة (تابع)

التأمين الذاتي (تابع)

تقوم الشركة بإصدار العقود التالية التي يتم تصنيفها وفقاً للمعيار الدولي رقم (١٥) كما يلي:

- عقد التأمين الطبي لموظفي شركة الشرق الأوسط للتأمين.
- عقد التأمين الحياة لموظفي شركة الشرق الأوسط للتأمين.
- عقود تأمين المركبات المملوكة من قبل شركة الشرق الأوسط للتأمين.
- عقود تأمين كافة الاخطار للمباني المملوكة من قبل شركة الشرق الأوسط للتأمين.

فصل المكونات غير التأمينية

المكون الاستثماري

يتعين على الشركة فصل المكون الاستثماري المميز عن عقد التأمين الأساسي عندما يكون عنصر الاستثمار مميز إذا فقط إذا تم استيفاء الشرطين التاليين:

- ١- أن مكون الاستثمار ومكون التأمين غير مترابطين بشكل كبير .
- ٢- أن يتم بيع العقد بشروط معادلة، أو يمكن بيعه، بشكل منفصل في نفس السوق أو نفس الولاية القضائية، إما من قبل الكيانات التي تصدر عقود التأمين أو من قبل أطراف أخرى.

يرتبط مكون الاستثمار ومكون التأمين ارتباطاً مباشراً فقط إذا:

- ١- كانت الشركة غير قادرة على قياس أحد المكونات دون النظر إلى الآخر. وبالتالي، إذا اختلفت قيمة أحد المكونات وفقاً لقيمة المكون الآخر، فيجب على الشركة تطبيق المعيار الدولي لإعداد التقارير المالية رقم (١٧) لحساب عنصر الاستثمار والتأمين المشترك.
 - ٢- لا يستطيع حامل الوثيقة الاستفادة من أحد المكونات ما لم يكن الآخر موجوداً أيضاً. وبالتالي، إذا تسببت انقضاء أو استحقاق أحد مكونات العقد في انقضاء أو استحقاق الآخر، فيجب على الشركة تطبيق المعيار الدولي لإعداد التقارير المالية رقم (١٧) للمحاسبة عن مكون الاستثمار ومكون التأمين المجمع.
 - ٣- المالية رقم (١٧) للمحاسبة عن مكون الاستثمار ومكون التأمين المجمع.
- لا يوجد لدى الشركة منتجات تحتوي على مكون استثماري.

إيضاح ٥- أهم السياسات المحاسبية المتبعة (تابع)

مكونات الخدمات والسلع

يتعين على الشركة فصل أي تعهد بتحويل سلع أو خدمات مميزة إلى حامل الوثيقة بخلاف خدمات عقود التأمين. ويجب عليها أن تحاسب على هذه التعهدات بتطبيق المعيار الدولي للتقارير المالية (١٥) وعليه يتم:

- ١- فصل التدفقات النقدية الداخلة بين مكون التأمين وأي وعود بتقديم سلع أو خدمات مميزة بخلاف خدمات عقود التأمين.
- ٢- فصل التدفقات النقدية الخارجة بين مكون التأمين وأي سلع أو خدمات موعودة بخلاف خدمات عقود التأمين، بحيث:
 - أن تكون التدفقات النقدية الخارجة التي تتعلق مباشرة بكل مكون تنسب إلى هذا المكون.
 - أن تُنسب أي تدفقات نقدية خارجة على أساس منتظم ومنطقي، مما يعكس التدفقات النقدية الخارجة التي تتوقع الشركة أن تنشأ كما لو كان هذا المكون عقداً منفصلاً.

لا تكون السلعة أو الخدمة بخلاف عقد التأمين المتعهد به لحامل الوثيقة مميزة إذا:

- ١- ارتبطت التدفقات النقدية والمخاطر المرتبطة بالسلعة أو الخدمة ارتباطاً وثيقاً بالتدفقات النقدية والمخاطر المرتبطة بمكونات التأمين في العقد.
 - ٢- تقدم الشركة خدمة مهمة في ربط السلعة أو الخدمة مع مكونات التأمين.
- لدى الشركة المكون الخدمي التالي الذي لا يتم فصله عن عقد التأمين بموجب البند (أ+ب) :

الخدمة/السلعة	عقد التأمين الذي يحتوي على الخدمة/السلعة	المعيار الدولي المختص في المكون
خدمة المساعدة على الطريق	تأمين شامل/تكميلي سيارات	المعيار الدولي لإعداد التقارير المالية رقم (١٧)
خدمة نقل الملكية	سيارات	المعيار الدولي لإعداد التقارير المالية رقم (١٧)
خدمة رسوم الإصدار	جميع الأنواع	المعيار الدولي لإعداد التقارير المالية رقم (١٧)

تكاليف الاستحواذ

تقوم الشركة بتخصيص تكاليف الاستحواذ لاقتناء عقد التأمين لمجموعات عقود التأمين وإطفائها على مدة العقد، إلا إذا اختارت الشركة الاعتراف بها كمصروفات بتطبيق الفقرة ٥٩ (أ) والتي تنص على ما يلي:

عند تطبيق منهج تخصيص الأقساط، فإن الشركة قد تختار الاعتراف بأي تدفقات نقدية لاكتساب التأمين كمصروفات عندما تتكبد تلك التكاليف، بشرط ألا تزيد سنة التغطية لكل عقد في المجموعة عند الاعتراف الأولي عن سنة واحدة.

لم تقم الشركة بإختيار الاستثناء المذكور وتم إطفاء جميع الإيرادات و المصروفات على سنة العقد.

الاعتراف بعقد التأمين

على الشركة الاعتراف بمجموعة عقود التأمين اعتباراً من التواريخ التالية أيهما أسبق:

- بداية سنة التغطية.
- استحقاق أول دفعة.
- تاريخ اعتبار عقد التأمين عقد متوقع خسارته.

عندما تصبح مجموعة العقود مثقلة بالأعباء فإن الشركة تعتمد تاريخ تسجيل العقد بدلاً من استحقاق الدفعة حيث أنه لا توجد بيانات تفيد بأن استحقاق الدفعة يسبق تاريخ تسجيل العقد الذي يساوي بداية التغطية التأمينية.

إيضاح ٥- أهم السياسات المحاسبية المتبعة (تابع)

تعديل عقود التأمين

تقوم الشركة بالتعديل على الاثبات الأولي لعقود التأمين من خلال التعامل مع التغيرات التي حدثت على التدفقات النقدية المستقبلية للوفاء بالعقود ما لم ينطبق عليها شروط إلغاء الاعتراف بعقود التأمين.

إلغاء الاعتراف بعقود التأمين

تقوم الشركة بإلغاء الاعتراف بعقود التأمين في الحالات التالية:

- انتهاء العقد. (انقضاء الالتزام المحدد في عقد التأمين أو الوفاء به أو إلغائه)
- في حالة تعديل عقود التأمين بحيث لم يعد يستوفي العقد بعد هذا التعديل متطلبات المعيار فتقوم الشركة بإلغاء العقد والاعتراف بعقد جديد.

المطلوبات مقابل التغطية المتبقية

المبلغ الذي يجب على الشركة رصده عند الاعتراف بعقود التأمين والذي يخص السنوات المالية اللاحقة نتيجة عقود تأمين سارية المفعول.

المطلوبات مقابل المطالبات المتكبدة

هو القيمة الاجمالية للتكاليف المتوقعة والمترتبة على الشركة نتيجة اخطار مغطاة بعقد التأمين والتي وقعت قبل نهاية السنة المالية وتشمل تلك المطالبات المبلغة وغير المبلغة، وإضافة إلى المصروفات المتعلقة بها.

هامش الخدمة التعاقدية

هو الربح غير المكتسب من التغطية المتبقية والمتوقع أن تكون مربحة ، والذي يتم اثباته بالتزامن مع تقديم خدمات عقود التأمين .

الاعتراف الاول لعقود التأمين / نموذج القياس العام/ منهج التكلفة المتغيرة

يتم قياس مجموعة عقود التأمين عند الاعتراف الاول وفقاً لما يلي:

١. التدفقات النقدية للوفاء بالالتزامات الناشئة عن العقود والتي تشمل:
 - تقديرات التدفقات النقدية المستقبلية.
 - تعديلات القيمة الزمنية للنقود والمخاطر المالية المرتبطة بالتدفقات النقدية المستقبلية وذلك بعدم تضمين تلك المخاطر المالية في تقديرات التدفقات النقدية المستقبلية.
 - تعديلات المخاطر غير المالية.
٢. هامش الخدمة التعاقدية.

مناهج قياس العقود

أتاح المعيار لشركات التأمين ثلاثة مناهج لقياس ومعالجة عقود التأمين وعقود إعادة التأمين المحتفظ بها محاسبياً، وهي كالتالي:

١ - منهج تخصيص الأقساط

يطبق على مجموعات عقود التأمين المبينة أدناه:

- التي لا تتجاوز مدة التغطية التأمينية سنة واحدة.
- التي يكون فيها قيمة "الالتزامات مقابل التغطية المتبقية" لا تختلف عن قيمته عند تطبيق متطلبات المنهج العام بشكل جوهري.

٢ - المنهج العام

يطبق على جميع عقود التأمين حيث يتطلب قياس التزامات مجموعات عقود التأمين عن طريق خصم التدفقات النقدية المستقبلية "الداخلية والخارجية" ومن ثم يطرح منها تعديلات المخاطر غير المالية للتوصل إلى هامش الخدمة التعاقدية والذي يمثل الربح غير المكتسب من مجموعة عقود التأمين.

إيضاح ٥- أهم السياسات المحاسبية المتبعة (تابع)

٣ - منهج التكلفة المتغيرة (تابع)

هو المنهج الذي يتم من خلاله تعديل بعض متطلبات المنهج العام لمعالجة عقود الاستثمار التي تتضمن ميزة المشاركة. تطبق الشركة منهج تخصيص الأقساط على جميع عقود التأمين وعقود إعادة التأمين المحتفظ بها حيث أنه لا يوجد لدى الشركة منتجات أو عقود إعادة تأمين محتفظ بها تزيد مدة التغطية فيها عن سنة واحدة بخلاف تأمين السفر والحياة و الهندسي المتناقص حيث أن سنة التغطية لهذه العقود أكثر من سنة وحيث أن الأقساط من هذه المنتجات مجتمعة أقل من ١٠٠,٠٠٠ دينار أردني وليست ذو أهمية نسبية عند تطبيق منهج تخصيص الأقساط.

نماذج القياس

منهج تخصيص الأقساط

١- الإثبات الأولي لعقود التأمين

تقوم الشركة عند الإثبات الأولي بتسجيل مبلغ القسط التأمين المستلم كإلتزام يطرح منه تكاليف الإستحواذ (عمولات "إن وجدت") وتوزع على طول سنة التغطية.

• لا يتم الاعتراف بمبلغ قسط التأمين غير المستلم عند الاعتراف الأولي.

٢- القياس اللاحق/ منهج تخصيص الأقساط

تقوم الشركة في نهاية كل سنة لاحقة بقياس المبلغ الدفئري للإلتزام مع مراعاة التعديلات التالية على رصيد الإلتزام:

- إضافة أقساط التأمين المستلمة للسنة .
- طرح التدفقات النقدية للاستحواذ على عقود التأمين.
- إضافة أي مبالغ تتعلق باستنفاد التدفقات النقدية للاستحواذ على عقود التأمين المثبتة كمصروف.
- إضافة التعديلات الطارئة على مكون التمويل.
- طرح المبلغ المثبت على أنه إيرادات تأمين للتغطية المقدمة في تلك السنة .
- طرح أي مكون استثمار مدفوع أو محول للمطلوبات المتعلقة بالمطالبات المتكبدة.

تقوم الشركة بالإعتراف بموجودات عقود تأمين عن عقود التأمين التي يتم تقديم خدمة لها ولم يتم تحصيلها. وتعالج خسائر الائتمان المتوقعة لهذه الموجودات بموجب المعيار الدولي لإعداد التقارير المالية رقم (٩).

٣ - المطلوبات مقابل المطالبات المتكبدة، والذي يحسب وفق أفضل تقدير للتدفقات النقدية المستقبلية لسداد المطالبات مضافاً إليها تعديلات المخاطر غير المالية، مع مراعاة تطبيق معدل الخصم على المطالبات.

مستوى التجميع

يتم تفصيل محافظ عقود التأمين إلى مجموعات حسب سنة الاكتتاب بحيث تقوم بتجميع محافظ عقود التأمين ذات المخاطر المتشابهة والمدارة معاً.

إيضاح ٥ - أهم السياسات المحاسبية المتبعة (تابع)

القيمة الحالية للتدفقات النقدية المستقبلية

تعرف التدفقات على أنها جميع المبالغ المتوقع تحصيلها والمتوقع دفعها ضمن حدود عقد التأمين/عقد إعادة التأمين المحتفظ به بعد تعديلها لتعكس توقيت وعدم التأكد من تلك المبالغ، وذلك بناءً على فرضيات اكتوارية وخبرة الشركة في إدارة مجموعة عقود التأمين/عقود إعادة التأمين المحتفظ بها كالتالي:

- المخاطر المتأصلة.
- مستوى التجميع.
- احتمالية حدوث كوارث طبيعية.
- احتمالية تصفية العقد قبل تاريخ انتهاء التغطية التأمينية، وغيرها من الممارسات المتوقعة من حامل عقد التأمين.
- العوامل التي ستؤثر على التقديرات، ومصادر المعلومات لهذه العوامل.

تم تطبيق نهج من أسفل إلى أعلى في تحديد معدلات الخصم للمنتجات المختلفة. يتم استخدام النهج التصاعدي لاشتقاق معدل الخصم للتدفقات النقدية التي لا تتغير بناءً على عوائد البنود الأساسية في العقود المشاركة (باستثناء عقود الاستثمار بدون قرض سياسات التنمية التي لا تدخل في نطاق المعيار الدولي لإعداد التقارير المالية رقم ١٧). بموجب هذا النهج، يتم تحديد معدل الخصم على أنه العائد الخالي من المخاطر معدلاً للاختلافات في خصائص السيولة بين الأصول المالية المستخدمة لاشتقاق العائد الخالي من المخاطر والتدفقات النقدية للمطلوبات ذات الصلة (المعروفة باسم علاوة عدم السيولة). يتم اشتقاق العائد الخالي من المخاطر باستخدام معدلات المقايضة المتاحة في السوق المقومة بنفس عملة المنتج الذي يتم قياسه. عندما لا تتوفر معدلات المقايضة، يتم استخدام سندات سيادية عالية السيولة ذات تصنيف ائتماني AAA. تستخدم الإدارة الحكم لتقييم خصائص السيولة للتدفقات النقدية للمطلوبات. تعتبر عقود المشاركة المباشرة وعقود الاستثمار مع قرض سياسات التنمية أقل سيولة من الأصول المالية المستخدمة لاشتقاق العائد الخالي من المخاطر. بالنسبة لهذه العقود، يتم تقدير علاوة عدم السيولة على أساس علاوة السيولة الملحوظة في السوق في الأصول المالية المعدلة لتعكس خصائص عدم السيولة للتدفقات النقدية للمطلوبات.

يتم استخدام النهج التنازلي لاشتقاق معدلات الخصم للتدفقات النقدية التي لا تتغير بناءً على عوائد البنود الأساسية في جميع العقود الأخرى ضمن نطاق المعيار الدولي لإعداد التقارير المالية (١٧). بموجب هذا النهج، يتم تحديد معدل الخصم على أنه العائد الضمني في القيمة العادلة لمحفظ مرجعية معدلة بالفروق بين المحفظة المرجعية للأصول والتدفقات النقدية للمطلوبات ذات الصلة. تتكون المحفظة المرجعية من مزيج من السندات السيادية وسندات الشركات المتاحة في الأسواق ويتم اختيار الأصول لتتناسب مع التدفقات النقدية للمطلوبات. يتم تعديل العائد من المحفظة المرجعية لإزالة مخاطر الائتمان المتوقعة وغير المتوقعة ويتم تقدير هذه التعديلات باستخدام معلومات من المستويات التاريخية الملحوظة لمقايضات التخلف عن السداد والتخلف عن سداد الائتمان المتعلقة بالسندات المدرجة في المحفظة المرجعية، بالنسبة للسنة التي لا يمكن ملاحظتها، يتم تقريب منحني العائد بين المعدل النهائي وآخر نقطة يمكن ملاحظتها باستخدام طريقة سميث ويلسون.

لا تقوم الشركة بإحتساب قيمة حالية للتدفقات النقدية المستقبلية على أقساط التأمين وإعادة التأمين التي تكون مدتها أقل من ١٢ شهر .

تقوم الشركة بإحتساب قيمة حالية للتدفقات النقدية المستقبلية على المطالبات المتكبدة والاستردادات والمطلوبات من عقود إعادة التأمين المحتفظ بها بناءً على تقييم الشركة إذ كان من متوقع السداد أو التحصيل بعد أكثر من ١٢ شهر.

لحساب معدل الخصم، سيتم استخدام نهج من أعلى إلى أسفل كما يلي:

أ- منحني العائد الخالي من المخاطر:

سيتم اشتقاق منحني العائد الخالي من المخاطر كما يلي :

١- سيتم استخدام أسعار (eiopa)(European Insurance and Occupational Pensions Authority) لغايات تحديد سعر الفائدة حسب العام المطلوب.

٢- سيتم إضافة هامش زيادة على سعر الفائدة أعلاه بواقع (١,٥٪) لغايات معادلة الفائدة من الدولار الى الدينار كون استثمارات الشركة بالدينار الأردني.

إيضاح ٥ - أهم السياسات المحاسبية المتبعة (تابع)

القيمة الحالية للتدفقات النقدية المستقبلية (تابع)

ب- علاوة مخاطر السوق لمخاطر الائتمان:

ستتم إزالة علاوة مخاطر السوق لمخاطر الائتمان من منحنيات العائد لمراعاة "عدم السداد" في عقود التأمين كما يلي:

معدل الخصم = معدل خالي من المخاطر - علاوة مخاطر السوق لمخاطر الائتمان

تعديلات المخاطر غير المالية

مبلغ مالي ترصده الشركة مقابل حالة عدم التأكد من مبلغ وتوقيت التدفقات النقدية الناشئة عن المخاطر غير المالية بناءً على فرضيات اكتوارية وخبرة الشركة في إدارة مجموعة عقود التأمين/عقود إعادة التأمين المحتفظ بها.

تعديل المخاطر غير المالية هو التعويض المطلوب لتحمل الشركة عدم التأكد بشأن مبلغ وتوقيت التدفقات النقدية التي تنشأ من المخاطر غير المالية عند الوفاء بعقد التأمين. نظراً لأن تعديل المخاطر يمثل تعويضاً عن عدم اليقين، يتم إجراء تقديرات بشأن درجة مزايا التنوع والنتائج الإيجابية وغير المواتية المتوقعة بطريقة تعكس درجة تقليل الشركة من المخاطرة. تقوم الشركة بتقدير تعديل للمخاطر غير المالية بشكل منفصل عن جميع التقديرات الأخرى ويتم احتساب تعديل المخاطر على مستوى الجهة المصدرة ومن ثم توزيعه على كل مجموعة من العقود وفقاً لمستويات المخاطر الخاصة بها ويتم استخدام طريقة تكلفة رأس المال لاشتقاق تعديل المخاطر الشاملة للمخاطر غير المالية. في طريقة تكلفة رأس المال، يتم تحديد تعديل المخاطر من خلال تطبيق معدل التكلفة على القيمة الحالية لرأس المال المتوقع المتعلق بالمخاطر غير المالية.

يتم تحديد مستوى ثقة بنسبة ٧٥٪ ومن المتوقع أن يتماشى مع الجريان السطحي للأعمال ويتم تضمين ميزة التنوع لتعكس التنوع في العقود المباعة عبر المناطق الجغرافية حيث يعكس ذلك التعويض الذي تطلبه الشركة. على أن يتم إعادة تقييم تعديلات المخاطر غير المالية سنوياً من قبل الإكتواري.

عقود إعادة التأمين المحتفظ بها

تعريف عقود إعادة التأمين المحتفظ بها

هو عقد تأمين يتم إصداره من قبل مُعيد التأمين لتعويض منشأة أخرى عن المطالبات الناشئة عن واحد أو أكثر من عقود التأمين المصدرة من تلك الشركة الأخرى (العقود الأساس).

١ - إثبات عقود إعادة التأمين المحتفظ بها

- في حال كانت عقود إعادة التأمين المحتفظ بها متناسبة مع مجموعة عقود التأمين، فيتم إثبات عقود إعادة التأمين المحتفظ بها في بداية سنة التغطية الخاصة بمجموعة هذه العقود أو عند الإثبات الأولي لأي عقد من عقود الأساس أيهما أقرب.
- من بداية سنة التغطية الخاصة بمجموعة عقود إعادة التأمين المحتفظ بها.

إيضاح ٥- أهم السياسات المحاسبية المتبعة (تابع)

عقود إعادة التأمين المحتفظ بها (تابع)

٢- تجميع عقود إعادة التأمين

تقوم الشركة بتقسيم محافظ عقود إعادة التأمين المحتفظ بها طبقاً للفقرات من "١٤" إلى "٢٤" من المعيار الدولي لإعداد التقارير المالية رقم ١٧، باستثناء أنه يجب استبدال الإشارات إلى العقود المثقلة بالأعباء في تلك الفقرات بالإشارة إلى العقود التي يوجد عليها صافي ربح عند الاعتراف الأولي. بالنسبة لبعض عقود إعادة التأمين المحتفظ بها، فإن تطبيق الفقرات من "١٤" إلى "٢٤" من المعيار الدولي لإعداد التقارير المالية رقم ١٧ سينتج عنه مجموعة تتكون من عقد واحد.

تقوم الشركة بتجميع عقود إعادة التأمين المحتفظ بها ضمن محافظ منفصلة (Portfolio) ليتم تبويبها ومعالجتها بشكل مستقل لسنة الاكتتاب (Cohort) ثم الربحية (Group) على مستوى المحفظة.

(أ) تحديد محافظ عقود إعادة التأمين المحتفظ بها

تقوم الشركة بتحديد محافظ عقود إعادة التأمين المحتفظ بها. تتكون المحفظة من عقود تخضع لمخاطر مماثلة وتتم إدارتها معاً (تتبع محافظ إعادة التأمين المحتفظ بها محافظ عقود التأمين).

(ب) إثبات مستوى التجميع (Cohort)

تقوم الشركة بتفصيل محافظ عقود إعادة التأمين المحتفظ وفق التصنيفات المشار إليه أعلاه حسب سنة الاكتتاب بشكل سنوي كما يلي:

- ١- مجموعة عقود غير المحتمل أن تصبح صافي ربح.
 - ٢- مجموعة عقود من المحتمل أن تصبح صافي ربح.
 - ٣- مجموعة عقود أخرى.
- تقوم الشركة بتقييم ربحية مجموعة عقود إعادة التأمين المحتفظ بها بناءً على تقييم عقود التأمين.

عمولات عقود إعادة التأمين

تقوم الشركة بتسجيل عمولة عقود إعادة التأمين كإيراد غير مستحق ويتم استدراكه على مدة العقد.

موجودات عقود إعادة التأمين

عند قياس موجودات عقود إعادة التأمين يتم احتساب بدل مخاطر تعثر شركات إعادة التأمين (معيدي التأمين) خارج إطار المعيار رقم (١٧)، حيث أنها تعتبر مخاطر انتمائية تعالج بموجب المعيار رقم (٩).

مستوى الربحية

يتم تصنيف مجموعات العقود المشار إليها في المستوى السابق إلى التصنيفات المبينة أدناه، وذلك حسب صافي التدفقات النقدية المتوقعة من العقد والمنهج المحاسبي المتبع في معالجة مجموعات العقود:

- العقود التي لا توجد احتمالية أن تصبح متوقع خسارتها عند الاعتراف الأولي.
- العقود المتوقعة خسارتها.

الموجودات المالية

يتم تصنيف الموجودات المالية عند الإقرار الأولي وضمن أحد الفئات كالتالي:

- بالتكلفة المطفأة.
- بالقيمة العادلة من خلال قائمة الربح أو الخسارة.
- بالقيمة العادلة من خلال قائمة الدخل الشامل الآخر.

إيضاح ٥- أهم السياسات المحاسبية المتبعة (تابع)

الموجودات المالية (تابع)

أ- الموجودات المالية بالتكلفة المطفأة

تقوم الشركة بتصنيف الموجودات المالية بالتكلفة المطفأة بناءً على نموذج أعمال الشركة لإدارة الموجودات المالية وخصائص التدفقات النقدية التعاقدية للموجودات المالية وعند استيفاء كل من الشرطين التاليين:

- أن يكون الغرض من الاحتفاظ بهذه الموجودات في سياق نموذج الأعمال تحصيل تدفقات نقدية تعاقدية.
- أن التدفقات النقدية بموجب الشروط التعاقدية لهذه الموجودات تنشأ في تواريخ محددة وتمثل فقط دفعات فقط لأصل مبلغ الموجودات والفوائد المحتسبة على أصل تلك الموجودات.

يتم قيد الموجودات المالية بالتكلفة المطفأة بطريقة التكلفة عند الشراء مضافاً إليها مصروفات الإقتناء، وتطفأ العلاوة/ الخصم (إن وجدت) باستخدام طريقة الفائدة الفعالة قيماً على الفائدة أو لحسابها وتطرح أي مخصصات ناتجة عن التذني في قيمة هذه الاستثمارات تؤدي إلى عدم إمكانية استرداد هذا الاستثمار أو جزء منه، ويتم تسجيل أي تذني في قيمتها في قائمة الأرباح والخسائر. إن مبلغ التذني في الموجودات المالية بالتكلفة المطفأة هو الفرق بين القيمة المثبتة والقيمة الحالية للتدفقات النقدية المتوقعة محسومة بسعر الفائدة الفعلي الأساسي.

يسمح المعيار في حالات نادرة بقياس هذه الموجودات بالقيمة العادلة من خلال قائمة الأرباح والخسائر إذا كان ذلك يلغي أو يقلل إلى حد كبير عدم الثبات في القياس (يسمى في بعض الأحيان عدم التطابق المحاسبي) الذي ينشأ منه قياس الموجودات أو المطلوبات أو الإعراف بالأرباح والخسائر الناتجة عنهم كأسس مختلفة.

يتم تخفيض قيمة الموجودات المالية بالتكلفة المطفأة بخسائر انخفاض القيمة، حيث يتم الإعراف بإيرادات الفوائد، أرباح وخسائر فروقات العملات الأجنبية وانخفاض القيمة في قائمة الربح أو الخسارة، وتظهر الأرباح أو الخسائر الناتجة عن استبعاد الموجودات المالية في قائمة الربح أو الخسارة.

ب- الموجودات المالية بالقيمة العادلة من خلال قائمة الربح أو الخسارة

- تقاس باقي الموجودات المالية التي لا تحقق شروط الموجودات المالية بالتكلفة المطفأة كموجودات مالية بالقيمة العادلة.
- تمثل الموجودات المالية وفق القيمة العادلة من خلال قائمة الربح أو الخسارة الاستثمارات في أدوات حقوق الملكية وأدوات الدين لأغراض المتاجرة وإن الغرض من الاحتفاظ بها هو توليد الأرباح من تقلبات الأسعار السوقية قصيرة الأجل أو هامش أرباح المتاجرة.
- يتم تسجيل الموجودات المالية من خلال قائمة الربح أو الخسارة بالقيمة العادلة عند الشراء (تقيد مصروفات الإقتناء على قائمة الربح أو الخسارة عند الشراء) ويعد تقييمها في تاريخ القوائم المالية بالقيمة العادلة، ويتم تسجيل التغيرات اللاحقة في القيمة العادلة في قائمة الربح أو الخسارة في نفس سنة حدوث التغير بما فيها التغير في القيمة العادلة الناتجة عن فروقات تحويل بنود الموجودات غير النقدية بالمعاملات الأجنبية. يتم تسجيل الأرباح المؤزعة أو العوائد في قائمة الربح أو الخسارة عند تحققها. (إقرارها من الهيئة العامة للمساهمين)

إعادة التصنيف

يجوز إعادة التصنيف من الموجودات المالية بالتكلفة المطفأة إلى الموجودات المالية بالقيمة العادلة من خلال قائمة الربح أو الخسارة وبالعكس فقط عندما تقوم الشركة بتغيير نموذج الأعمال الذي قامت على أساسه بتصنيف تلك الموجودات كما هو مذكور أعلاه، مع الأخذ بعين الاعتبار ما يلي:

- لا يجوز استرجاع أية أرباح أو خسائر أو فوائد تم الإعراف بها مسبقاً.
- عند إعادة تصنيف الموجودات المالية بحيث يتم قياسها بالقيمة العادلة يتم تحديد قيمتها العادلة في تاريخ إعادة التصنيف، ويتم قيد أية أرباح أو خسائر ناتجة عن فروقات بين القيمة المسجلة سابقاً والقيمة العادلة في قائمة الربح أو الخسارة.
- عند إعادة تصنيف الموجودات المالية بحيث يتم قياسها بالتكلفة المطفأة يتم تسجيلها بقيمتها العادلة كما في تاريخ إعادة التصنيف.

إيضاح ٥- أهم السياسات المحاسبية المتبعة (تابع)

مستوى الربحية (تابع)

١. الموجودات المالية (تابع)

ج- الموجودات المالية بالقيمة العادلة من خلال قائمة الدخل الشامل الآخر

- يسمح عند الإعراف الأولي بالإستثمارات في أدوات حقوق الملكية والتي لا يحتفظ بها لغرض المتاجرة بتبني خيار لا يمكن الرجوع عنه بعرض كافة التغيرات في القيمة العادلة من هذه الإستثمارات وعلى أساس استفرادي (كل سهم على حدة) ضمن بنود الدخل الشامل الآخر ولا يمكن بأي حال من الأحوال في تاريخ لاحق إعادة تصنيف مبالغ هذه التغيرات والمعترف بها ضمن الدخل الشامل الآخر إلى بيان الربح أو خسارة في حين أن أرباح التوزيعات المستلمة من هذه الإستثمارات يعترف بها ضمن صافي إيرادات الإستثمارات، إلا إذا كانت هذه التوزيعات تمثل بشكل واضح استرداد جزئي لكافة الإستثمارات.
- في حال بيع هذه الموجودات أو جزء منها يتم تحويل الأرباح أو الخسائر الناتجة عن البيع من رصيد صافي التغير المتراكم في القيمة العادلة من خلال الدخل الشامل الآخر إلى الأرباح أو الخسائر المدورة وليس من خلال قائمة الربح أو الخسارة.

الإستثمارات العقارية

تظهر الإستثمارات العقارية بالتكلفة بعد طرح الإستهلاك المتراكم (باستثناء الأراضي)، ويتم استهلاك هذه الإستثمارات على مدى عمرها الإنتاجي بنسبة ٢ %، يتم قيد أي تدني في قيمتها في قائمة الربح أو الخسارة، كما يتم رصد الإيرادات أو المصروفات التشغيلية لهذه الإستثمارات في قائمة الربح أو الخسارة.

الممتلكات والمعدات

تظهر الممتلكات والمعدات بالتكلفة بعد تنزيل الاهتلاك المتراكم وأية خسائر تدني متراكمة، ويتم اهتلاك الممتلكات والمعدات (باستثناء الأراضي) عندما تكون جاهزة للإستخدام بطريقة القسط الثابت على مدى العمر المتوقع لها بإستخدام النسب المئوية السنوية التالية، ويتم قيد مصروف الاهتلاك في قائمة الربح أو الخسارة.

الأصل	نسبة الاهتلاك %
وسائط النقل	١٥%
مباني	٢%
معدات واجهزة واثاث	١٢,٥%-٢٠%
اخرى	٢%

يتم احتساب اهتلاك الممتلكات والمعدات عندما تكون هذه الموجودات جاهزة للإستخدام لأغراض استعمالها. يتم إظهار كامل قيمة مصروف الاهتلاك للسنة من البند المخصص لذلك في قائمة الربح أو الخسارة. عندما يقل المبلغ الممكن استرداده من أي من الممتلكات والمعدات عن صافي قيمتها الدفترية فإنه يتم تخفيض قيمتها إلى القيمة الممكن استردادها وتسجل قيمة التدني في قائمة الربح أو الخسارة.

تظهر الممتلكات والمعدات قيد الإنشاء لإستعمال الشركة بالتكلفة وبعد تنزيل أية خسائر تدني في قيمتها يتم مراجعة العمر الإنتاجي للممتلكات والمعدات في نهاية كل عام، فإذا كانت توقعات العمر الإنتاجي تختلف عن التقديرات المعدة سابقاً يتم تسجيل التغير في التقدير للسنوات اللاحقة باعتباره تغير في التقديرات.

تظهر الأرباح أو الخسائر الناتجة عن استبعاد أو شطب أي من الممتلكات والمعدات، والتي تمثل الفرق بين المبلغ المتحصل من البيع والقيمة الدفترية للأصل في قائمة الربح أو الخسارة. يتم استبعاد الممتلكات والمعدات عند التخلص منها أو عندما لا يعود أي منافع مستقبلية متوقعة من استخدامها.

إيضاح ٥ - أهم السياسات المحاسبية المتبعة (تابع)

الموجودات غير الملموسة

- الموجودات غير الملموسة التي تم الحصول عليها من خلال الاندماج تقيّد بالقيمة العادلة في تاريخ الحصول عليها.
- أما الموجودات غير الملموسة التي يتم الحصول عليها من خلال طريقة أخرى غير الاندماج فيتم تسجيلها بالتكلفة.
- يتم تصنيف الموجودات غير الملموسة الأخرى على أساس تقدير عمرها الزمني لسنة محددة أو لفترات محددة، ويتم اطفاء الموجودات غير الملموسة التي لها عمر زمني محدد خلال هذا العمر ويتم اطفاء في قائمة الربح أو الخسارة.
- أما الموجودات غير الملموسة التي عمرها الزمني غير محدد فيتم مراجعة التدني في قيمتها في تاريخ القوائم المالية ويتم قيد أي تدني في قيمتها في قائمة الربح أو الخسارة.
- لا يتم رسلة الموجودات غير الملموسة الناتجة داخليا في الشركة ويتم قيدها في قائمة الربح أو الخسارة في نفس السنة الحالية.
- يتم مراجعة أية مؤشرات على تدني قيمة الموجودات غير الملموسة في تاريخ القوائم المالية. كذلك يتم مراجعة تقدير العمر الزمني لتلك الموجودات ويتم اجراء أية تعديلات على الفترات اللاحقة.

النقد وما في حكمه

يمثل النقد وما في حكمه نقد في الصندوق والأرصدة لدى البنوك وودائع لدى البنوك وبالاسـتحقاقاـت التي تجاوز الثلاثـة أشهر بعد تنزيل حسابات البنوك الدائنة والأرصدة مقيدة السحب.

التقاص

يتم اجراء تقاص بين الموجودات المالية والمطلوبات المالية واظهار المبلغ الصافي في قائمة المركز المالي فقط عندما تتوفر الحقوق القانونية الملزمة وكذلك عندما يتم تسويتها على أساس التقاص او يكون تحقق الموجودات وتسوية المطلوبات في نفس الوقت.

تاريخ الاعتراف بالموجودات المالية

يتم الاعتراف بشراء وبيع الموجودات المالية في تاريخ المتاجرة (تاريخ التزام الشركة ببيع أو شراء الموجودات المالية).

القيمة العادلة

إن أسعار الإغلاق (شراء موجودات/بيع مطلوبات) بتاريخ القوائم المالية في أسواق نشطة تمثل القيمة العادلة للأدوات المالية التي لها اسعار سوقية.

في حال عدم توفر أسعار معلنة أو عدم وجود تداول نشط لبعض الادوات المالية أو عدم نشاط السوق يتم تقدير قيمتها العادلة بعدة طرق منها:

- مقارنتها بالقيمة السوقية الحالية لأداة مالية مشابهة لها إلى حد كبير.
 - تحليل التدفقات النقدية المستقبلية وخصم التدفقات النقدية المتوقعة بنسبة مستخدمة في أداة مالية مشابهة.
 - نماذج تسعير الخيارات.
- تهدف طرق التقييم الى الحصول على قيمة عادلة تعكس توقعات السوق ويتم الأخذ بالاعتبار العوامل السوقية واية مخاطر أو منافع متوقعة عند تقدير قيمة الادوات المالية، وفي حال وجود أدوات مالية يتعذر قياس قيمتها العادلة بشكل يعتمد عليه يتم إظهارها بالتكلفة بعد تنزيل اي تدني في قيمتها.

إيضاح ٥- أهم السياسات المحاسبية المتبعة (تابع)

المطلوبات المالية

تقوم الشركة بتصنيف المطلوبات المالية بناء على الهدف من نشوء هذا الالتزام. أن السياسة المحاسبية للمطلوبات المالية هي كما يلي:

١- الدائنون ومطلوبات عقود إعادة التأمين

يتم الاعتراف الأولي بالدائنون وذمم معيدي التأمين الدائنة بالقيمة العادلة وتدرج لاحقاً بالتكلفة المطفأة باستخدام طريقة معدل الفائدة الفعال.

٢- بنوك دائنة

يتم الاعتراف بها مبدئياً بالقيمة العادلة بالصافي بعد تنزيل التكاليف المرتبطة بالحصول على التسهيلات مثل هذه المطلوبات التي تحمل فائدة تدرج لاحقاً بالتكلفة المطفأة باستخدام طريقة معدل الفائدة الفعال. تكلفة التمويل تتضمن التكاليف الأولية و العالوة التي تدفع عند السداد بالإضافة الى الفوائد التي تستحق خلال عمر الالتزام.

٣- المخصصات

يتم الاعتراف بالمخصصات عندما يكون على الشركة التزامات في تاريخ القوائم المالية ناشئة عن أحداث سابقة، وإن تسديد الالتزامات محتمل ويمكن قياس قيمتها بشكل يعتمد عليه. تمثل المبالغ المعترف بها كمخصصات أفضل تقدير للمبالغ المطلوبة لتسوية الالتزام كما في تاريخ القوائم المالية، مع الأخذ بعين الاعتبار المخاطر وعدم التيقن المرتبط بالالتزام. عندما يتم تحديد قيمة المخصص على أساس التدفقات النقدية المقدرة لتسوية الالتزام الحالي، فإن قيمته الدفترية تمثل القيمة الحالية لهذه التدفقات النقدية.

عندما يكون من المتوقع أن يتم استرداد بعض أو كافة المنافع الاقتصادية المطلوبة من أطراف أخرى لتسوية المخصص، يتم الاعتراف بالذمة المدينة ضمن الموجودات إذا كان استلام التعويضات فعلياً مؤكداً ويمكن قياس قيمتها بشكل يعتمد عليه.

٤- مخصص تعويض نهاية الخدمة

يتم احتساب مخصص تعويض نهاية الخدمة للموظفين وفقاً لسياسة الشركة التي تتوافق مع قانون العمل الأردني. يتم تسجيل التعويضات السنوية المتكبدة للموظفين الذين يتركون الخدمة على حساب مخصص تعويض نهاية الخدمة عند دفعها، ويتم اخذ مخصص الالتزامات المترتبة على الشركة عن تعويض نهاية الخدمة للموظفين في قائمة الربح أو الخسارة.

العملات الأجنبية

- يتم إثبات المعاملات التي تتم بالعملات الأجنبية خلال السنة الحالية بأسعار الصرف السائدة في تاريخ إجراء المعاملات.
- يتم تحويل أرصدة الموجودات المالية والمطلوبات المالية بأسعار العملات الأجنبية الوسطية السائدة في تاريخ قائمة المركز المالي والمعلنة من البنك المركزي الأردني.
- يتم تحويل الموجودات غير المالية والمطلوبات غير المالية بالعملات الأجنبية والظاهرة بالقيمة العادلة في تاريخ تحديد قيمتها العادلة.
- يتم قيد الأرباح والخسائر الناتجة عن تحويل العملات الأجنبية في قائمة الربح أو الخسارة.
- يتم قيد فروقات التحويل لبنود الموجودات والمطلوبات بالعملات الأجنبية غير النقدية كجزء من التغير في القيمة العادلة.
- عند توحيد القوائم المالية يتم ترجمة موجودات ومطلوبات الفروع والشركات التابعة في الخارج من الأسعار الوسطية للعملات في تاريخ القوائم المالية العملة الرئيسية (الأساسية) إلى عملة التقرير وفقاً والمعلنة من البنك المركزي الأردني. أما بنود الإيرادات والمصروفات فيتم ترجمتها على أساس معدل السعر خلال السنة وتظهر فروقات العملة الناجمة في بند مستقل ضمن حقوق الملكية. وفي حالة بيع إحدى هذه الشركات أو الفروع فيتم قيد مبلغ فروقات ترجمة العملات الأجنبية المتعلق بها ضمن الإيرادات/ المصروفات في قائمة الربح أو الخسارة.

إيضاح ٥- أهم السياسات المحاسبية المتبعة (تابع)

أسهم الخزينة

تظهر أسهم الخزينة بالتكلفة، ولا تتمتع هذه الأسهم بأي حق في الأرباح الموزعة على المساهمين، وليس لها الحق في المشاركة. أو التصويت في اجتماعات الهيئة العامة للشركة، ولا يتم الاعتراف بالأرباح أو الخسائر الناتجة عن بيع أسهم الخزينة في قائمة الربح أو الخسارة إنما يتم إظهار الربح في حقوق الملكية ضمن بند علاوة إصدار أسهم، أما الخسارة فيتم قيدها على الأرباح المدورة في حال استنفاد رصيد علاوة إصدار أسهم الخزينة.

تكاليف إصدار أو شراء أسهم شركة التأمين

يتم قيد أية تكاليف ناتجة عن إصدار أو شراء أسهم شركة التأمين على الأرباح المدورة (بالصافي بعد الأثر الضريبي لهذه التكاليف) إذا لم تتم عملية الإصدار أو الشراء فيتم قيد هذه التكاليف كمصروفات في بيان الأرباح أو خسائر.

تحقق الإيرادات

١- إيرادات التوزيعات والفوائد

يتم التحقق من إيرادات التوزيعات من الاستثمارات عندما ينشأ حق للمساهمين بإستلام دفعات الأرباح وذلك عند إقرارها من الهيئة العامة للمساهمين يتم احتساب إيرادات الفوائد وفقاً لأساس الاستحقاق على أساس الفترات الزمنية المستحقة والمبالغ الأصلية ومعدل الفائدة المكتسب.

٢- إيرادات الإيجارات

يتم الاعتراف بإيرادات الإيجارات من الإستثمارات العقارية بعقود إيجار تشغيلية بطريقة القسط الثابت على مدة تلك العقود وعلى أساس الاستحقاق.

مصروفات عقود التأمين

تقوم الشركة بتوزيع المصروفات الإدارية العمومية ونفقات الموظفين المباشرة على المحافظ التأمينية والمتعلقة بعقود التأمين على مجموعات عقود التأمين وادخالها في احتساب ربحية العقد من خلال توزيع المصروفات المباشرة لكل محفظة على حدة و يضاف قيمة المصروفات غير الموزعة نسبةً إلى مجموع إنتاج المحفظة مقسوماً على إجمالي إنتاج الشركة في حين تقوم بتحميل المصروفات الإدارية والعمومية ونفقات الموظفين غير المباشرة وغير المتعلقة بعقود التأمين على قائمة الربح أو الخسارة.

تكاليف الاستحواذ

تمثل تكاليف الاقتناء التي تتكبدها الشركة مقابل بيع أو اكتتاب أو بدء عقود تأمين جديدة بتكاليف الاستحواذ، حيث تقوم الشركة بالاعتراف بكامل تكاليف الاستحواذ مباشرة عند الاعتراف بعقد التأمين في قائمة الربح أو الخسارة، في حين تقوم الشركة بالاعتراف بتكاليف الاستحواذ من خلال إطفاء التكاليف المتكبدة على مدة تغطية عقد التأمين في قائمة المركز المالي. عند تطبيق منهج تخصيص الأقساط، فإن الشركة قد تختار الاعتراف بأي تدفقات نقدية لاكتساب التأمين كمصروفات عندما تتكبّد تلك التكاليف، بشرط ألا تزيد فترة التغطية لكل عقد في المجموعة عند الاعتراف الأولي عن سنة واحدة. قامت الشركة باختيار الاستثناء المذكور فقط على مصروفات العمولات.

عقود التأمين المتوقع خسارتها

تقوم الشركة بالاعتراف بعقود التأمين على أنها عقود متوقع خسارتها إذا كان العقد من المتوقع خسارته في تاريخ الإثبات الأولي ويتم قياس مكون الخسارة بمقارنة التدفقات النقدية المتوقعة للوفاء بمتطلبات العقد أو مجموعة العقود مع التدفقات النقدية المتحصلة من هذا العقد أو مجموعة العقود. وقد قامت الشركة بالافصاح عن مكون الخسارة في حال كانت قيمة هامش الخدمة التعاقدية تساوي صفر، (ينطبق فقط على نموذج القياس العام ومنهج التكلفة المتغيرة).

إيضاح ٥ - أهم السياسات المحاسبية المتبعة (تابع)

ملخص مناهج القياس

١ - تقوم شركة التأمين بتصنيف عقود التأمين وفقاً لما يلي:

المحفظة (المستوى الاول)	تصنيف العقود	منهج القياس
هندسي	عقود التأمين	منهج تخصيص الأقساط
تأمينات عامة	عقود التأمين	منهج تخصيص الأقساط
سيارات (محفظة أ)	عقود التأمين	منهج تخصيص الأقساط
سيارات (محفظة ب)	عقود التأمين	منهج تخصيص الأقساط
سيارات (محفظة ج)	عقود التأمين	منهج تخصيص الأقساط
سيارات (محفظة د)	عقود التأمين	منهج تخصيص الأقساط
حياة (محفظة أ)	عقود التأمين	منهج تخصيص الأقساط
حياة (محفظة ب)	عقود التأمين	نموذج القياس العام
حريق	عقود التأمين	منهج تخصيص الأقساط
بحري	عقود التأمين	منهج تخصيص الأقساط
طبي	عقود التأمين	منهج تخصيص الأقساط
سفر	عقود التأمين	منهج تخصيص الأقساط

٢ - تقوم شركة التأمين بتصنيف عقود إعادة التأمين المحتفظ بها وفقاً لما يلي:

المحفظة (المستوى الاول)	منهج القياس
هندسي	منهج تخصيص الأقساط
تأمينات عامة	منهج تخصيص الأقساط
سيارات	منهج تخصيص الأقساط
حياة (محفظة أ)	منهج تخصيص الأقساط
حياة (محفظة ب)	نموذج القياس العام
حريق	منهج تخصيص الأقساط
بحري	منهج تخصيص الأقساط
طبي	منهج تخصيص الأقساط
سفر	منهج تخصيص الأقساط

شركة الشرق الأوسط للتأمين
(شركة مساهمة عامة محدودة)
إيضاحات حول القوائم المالية
للسنة المالية المنتهية في ٣١ كانون الأول ٢٠٢٣
(دينار أردني)

إيضاح ٦- ودائع لدى البنوك

٢٠٢٢		٢٠٢٣			داخل الأردن
المجموع	المجموع	ودائع تستحق ودائع تستحق بعد لأكثر من ثلاثة أشهر وحتى سنة	لأكثر من ثلاثة أشهر	خلال فترة شهر	
٢٤,٩٨٦,٥٣٧	٢٣,٧٥٩,٣١٠	٢٠,١٦٣,٦٠٢	٨١٢,٣٨٦	٢,٧٨٣,٣٢٢	
٢٤,٩٨٦,٥٣٧	٢٣,٧٥٩,٣١٠	٢٠,١٦٣,٦٠٢	٨١٢,٣٨٦	٢,٧٨٣,٣٢٢	

- تتراوح معدلات الفائدة على أرصدة الودائع لدى البنوك بالدينار من ٣,٧ ٪ الى ٦,٨ ٪ خلال الفترة المنتهية في ٣١ كانون الأول ٢٠٢٣ .
- بلغت الارصدة المقيدة السحب و المتمثلة بالودائع المرهونة لأمر محافظ البنك المركزي الاردني بالإضافة الى وظيفته (٨٠٠,٠٠٠) كما في ٣١ كانون الأول ٢٠٢٣

إيضاح ٧- موجودات مالية بالقيمة العادلة من خلال قائمة الأرباح والخسائر

٢٠٢٢		٢٠٢٣		داخل الاردن اسهم مدرجة المجموع
٤,٩٧٦,٥٧٧		٥,٠٨٣,٠٥٤		
٤,٩٧٦,٥٧٧		٥,٠٨٣,٠٥٤		
				خارج الاردن اسهم مدرجة المجموع الإجمالي
٣,٠٢٢,٩٩٣		٢,٦٦٢,٣٣٢		
٣,٠٢٢,٩٩٣		٢,٦٦٢,٣٣٢		
٧,٩٩٩,٥٧٠		٧,٧٤٥,٣٨٦		

إيضاح ٨- موجودات مالية بالقيمة العادلة من خلال الدخل الشامل الاخر

٢٠٢٢		٢٠٢٣		داخل الاردن اسهم مدرجة اسهم غير مدرجة المجموع
٤,٧٢٨,٥١٠		٤,٨٤٢,٥٠٠		
١,٣٤٠,٧٠٨		١,٣٤٠,٧٠٨		
٦,٠٦٩,٢١٨		٦,١٨٣,٢٠٨		
				خارج الاردن اسهم مدرجة اسهم غير مدرجة المجموع الإجمالي
٦,٤٦٣,٥١٣		٥,٧٠٧,٠١٩		
٣,٥٣٧,٠١٧		٣,٥٣٧,٠١٧		
١٠,٠٠٠,٥٣٠		٩,٢٤٤,٠٣٦		
١٦,٠٦٩,٧٤٨		١٥,٤٢٧,٢٤٤		

إيضاح ٩- موجودات مالية بالتكلفة المطفأة

٢٠٢٢		٢٠٢٣		داخل الاردن سندات حكومية أو بكفالتها المجموع
-		٢,٠٠٠,٣٨٠		
-		٢,٠٠٠,٣٨٠		

شركة الشرق الأوسط للتأمين
(شركة مساهمة عامة محدودة)
إيضاحات حول القوائم المالية
للسنة المالية المنتهية في ٣١ كانون الأول ٢٠٢٣
(دينار أردني)

إيضاح ١٠ - إستثمارات عقارية

٢٠٢٢	٢٠٢٣
١٤,٠٥٤,٨٤٣	١٤,٠٥٤,٨٤٣
(٤,٠٢١,٧١٨)	(٤,٣٧٨,٣٤٥)
١٠,٠٣٣,١٢٥	٩,٦٧٦,٤٩٨
١٢,٤٢٢,٥٤٩	١٢,٤٢٢,٥٤٩
-	-
٢٢,٤٥٥,٦٧٤	٢٢,٠٩٩,٠٤٧

مباني
ينزل: الاهتلاك المتراكم
مباني، صافي
أراضي
مخصص تدني بالقيمة العادلة

- تهتك المباني الاستثمارية بنسبة ٢٪ سنوياً وتظهر بصافي القيمة الدفترية.
- تم تقدير القيمة العادلة للاستثمارات العقارية من قبل خبراء عقاريين بمبلغ ٣٦,٥٠٠,٠٠٠ دينار كما في ٣١ كانون الأول ٢٠٢٣
- وفقاً للتشريعات النافذة.

إيضاح ١١ - حق استخدام الأصل

حق استخدام أصل ٢٠٢٢	حق استخدام أصل ٢٠٢٣
٧٧,٧٣٣	٣٨,٨٦٧
(٣٨,٨٦٦)	(٣٨,٨٦٧)
٣٨,٨٦٧	-

الرصيد في بداية السنة
اهتلاكات
الرصيد في نهاية السنة

إيضاح ١٢ - نقد في الصندوق ولدى البنوك

٢٠٢٢	٢٠٢٣
٨٦,٣٥١	٢٥,٧٦٤
٣,٢١٢,٢١١	٤,٣٨٧,٧٤٧
٣,٢٩٨,٥٦٢	٤,٤١٣,٥١١

النقد في الصندوق
النقد لدى البنوك

إيضاح ١٣ - ذمم مدينة متعلقة بعمليات التأمين*

٢٠٢٢	٢٠٢٣
٩,٩٩٦,٤٦١	١١,٢٨٦,٩٨٩
١,٥٢١,٥٨٣	١,٥٢١,٥٨٣
٨,٤٧٤,٨٧٩	٩,٧٦٥,٤٠٦

اجمالي قيمة الذمم مدينة المتعلقة بعمليات التأمين
ناقصا مخصص الخسائر النتمانية
صافي قيمة الذمم مدينة المتعلقة بعمليات التأمين

الشيكات برسم التحصيل:

٢٠٢٣	٢٠٢٢
٤٥٨,٨٢٧	٣٥٢,١٦٨
-	-
٤٥٨,٨٢٧	٣٥٢,١٦٨

اجمالي قيمة الشيكات برسم التحصيل المتعلقة بعمليات التأمين
ناقصا مخصص الخسائر النتمانية
صافي قيمة الشيكات برسم التحصيل المتعلقة بعمليات التأمين

شركة الشرق الأوسط للتأمين
(شركة مساهمة عامة محدودة)
إيضاحات حول القوائم المالية
للسنة المالية المنتهية في ٣١ كانون الأول ٢٠٢٣
(دينار أردني)

٢٠٢٢	٢٠٢٣	إيضاح ١٣ - ذمم مدينة متعلقة بعمليات التأمين (حسب النوع) (تابع)
٦,٦٦٢,٦٤١	٦,٩٣١,٥٤٢	ذمم حملة عقود التأمين
٦٦٩,٨٠٥	٩٤٢,١٦١	ذمم وكلاء
٢,٦٦٤,٠١٥	٣,٤١٣,٢٨٦	ذمم وسطاء
٩٢٧,٣٨١	٩٤٤,٠١٦	ذمم أخرى
١٠,٩٢٣,٨٤٢	١٢,٢٣١,٠٠٥	اجمالي الذمم المدينة
١,٥٢١,٥٨٣	١,٥٢١,٥٨٣	ينزل مخصص الخسائر الائتمانية المتوقعة*
٩,٤٠٢,٢٥٩	١٠,٧٠٩,٤٢٢	صافي الذمم مدينة

إذا كانت قيمتها أكثر من ١٠% من مجموع الموجودات الأخرى توضح طبيعتها.

* ان الحركة على مخصص الخسائر الائتمانية المتوقعة كانت كما يلي:

٢٠٢٢	٢٠٢٣	الرصيد في بداية الفترة/ السنة
١,٥٢١,٥٨٣	١,٥٢١,٥٨٣	استبعادات
-	-	
١,٥٢١,٥٨٣	١,٥٢١,٥٨٣	الرصيد في نهاية الفترة/ السنة

شركة الشرق الأوسط للتأمين
(شركة مساهمة عامة محدودة)
إيضاحات حول القوائم المالية
للسنة المالية المنتهية في ٣١ كانون الأول ٢٠٢٣
(دينار أردني)

إيضاح ١٤ - (مطلوبات)/موجودات عقود التأمين - المنهج العام

مطلوبات مقابل التغطية المتبقية		مطلوبات مقابل المطالبات المتكبدة							
٢٠٢٣	٢٠٢٢	٢٠٢٣	٢٠٢٢	٢٠٢٣	٢٠٢٢	٢٠٢٣	٢٠٢٢	٢٠٢٣	٢٠٢٢
باستثناء مكون الخسارة	مكون الخسارة	باستثناء مكون الخسارة	مكون الخسارة	القيمة الحالية للتدفقات النقدية	القيمة الحالية للتدفقات النقدية	تعديلات المخاطر - غير المالية	تعديلات المخاطر - غير المالية	المجموع	
٣,٧٤٧,٢٦٥	-	٣,٤٨٢,٥٦٢	-	٥٠,٠٠٠	١٠٢,٠٦٧	-	-	٣,٥٨٤,٦٢٩	٣,٧٩٧,٢٦٥
-	-	-	-	-	-	-	-	-	-
٣,٧٤٧,٢٦٥	-	٣,٤٨٢,٥٦٢	-	٥٠,٠٠٠	١٠٢,٠٦٧	-	-	٣,٥٨٤,٦٢٩	٣,٧٩٧,٢٦٥
(٩١٠,٢٨٤)	-	(٧٥٥,٣٦١)	-	-	-	-	-	(٧٥٥,٣٦١)	(٩١٠,٢٨٤)
-	-	-	-	٥٧٠,٢٤٤	٥٩٢,٧٧٧	-	-	٥٩٢,٧٧٧	٥٧٠,٢٤٤
١٤٢,٣٥٤	-	٩٩,٨١٣	-	-	-	-	-	٩٩,٨١٣	١٤٢,٣٥٤
-	-	-	-	٨٥,٣٠٧	٦٤,٩٧٥	-	-	٦٤,٩٧٥	٨٥,٣٠٧
-	-	-	-	١٨,٨٩٤	١٠,٦٧٤	-	-	١٠,٦٧٤	١٨,٨٩٤
-	-	-	-	-	-	-	-	-	-
١٤٢,٣٥٤	-	٩٩,٨١٣	-	٦٧٤,٤٤٥	٦٦٨,٤٢٦	-	-	٧٦٨,٢٣٩	٨١٦,٧٩٩
(٧٦٧,٩٣٠)	-	(٦٥٥,٥٤٨)	-	٦٧٤,٤٤٥	٦٦٨,٤٢٦	-	-	١٢,٨٧٨	(٩٣,٤٨٥)
-	-	-	-	-	-	-	-	-	-
-	-	-	-	-	-	-	-	-	-
(٧٦٧,٩٣٠)	-	(٦٥٥,٥٤٨)	-	٦٧٤,٤٤٥	٦٦٨,٤٢٦	-	-	١٢,٨٧٨	(٩٣,٤٨٥)
١,٠٦٠,٠٢٥	-	٨٢٠,٤٣٨	-	-	-	-	-	٨٢٠,٤٣٨	١,٠٦٠,٠٢٥
-	-	-	-	(٦٧٤,٤٤٥)	(٧٢٠,٤٩٣)	-	-	(٧٢٠,٤٩٣)	(٦٧٤,٤٤٥)
١٤٢,٣٥٤	-	٩٩,٨١٣	-	-	-	-	-	٩٩,٨١٣	١٤٢,٣٥٤
-	-	-	-	-	-	-	-	-	-
١,٢٠٢,٣٧٩	-	٩٢٠,٢٥١	-	(٦٧٤,٤٤٥)	(٧٢٠,٤٩٣)	-	-	١٩٩,٧٥٨	٥٢٧,٩٣٤
٤,١٨١,٧١٤	-	٣,٧٤٧,٢٦٥	-	٥٠,٠٠٠	٥٠,٠٠٠	-	-	٣,٧٩٧,٢٦٥	٤,٢٣١,٧١٤
-	-	-	-	-	-	-	-	-	-
٤,١٨١,٧١٤	-	٣,٧٤٧,٢٦٥	-	٥٠,٠٠٠	٥٠,٠٠٠	-	-	٣,٧٩٧,٢٦٥	٤,٢٣١,٧١٤

مطلوبات عقود التأمين - أول المدة
موجودات عقود التأمين - أول المدة
صافي مطلوبات - موجودات عقود التأمين - أول المدة
إيرادات عقود التأمين
مصاريف عقود التأمين:
التعويضات المتكبدة خلال الفترة
مصاريف استحواذ
نفقات الموظفين
مصروفات أخرى
الخسائر الناتجة عن العقود المتوقع خسارتها و رد هذه الخسائر
مصروفات عقود التأمين

نتائج أعمال التأمين
مصاريف التمويل - من عقود التأمين
تأثير التحويلات في أسعار الصرف
مكونات الاستثمار
صافي التغير - الدخل الشامل الآخر
النقد المستلم من العقود المكتتبه
التعويضات المتكبدة
المدفوع من تكاليف الاستحواذ
مصاريف أخرى
إجمالي التدفقات النقدية
مطلوبات عقود التأمين - اخر المدة
موجودات عقود التأمين - اخر المدة
صافي مطلوبات (موجودات) عقود التأمين - اخر المدة

شركة الشرق الأوسط للتأمين
(شركة مساهمة عامة محدودة)
إيضاحات حول القوائم المالية
للسنة المالية المنتهية في ٣١ كانون الأول ٢٠٢٣
(دينار أردني)

إيضاح ١٥ - (مطلوبات)/موجودات عقود التأمين (منهج تخصيص الأقساط)

٢٠٢٢	٢٠٢٣	مطلوبات مقابل المطالبات المتكبدة				مطلوبات مقابل التغطية المتبقية			
		٢٠٢٢	٢٠٢٣	٢٠٢٢	٢٠٢٣	٢٠٢٢	٢٠٢٣	٢٠٢٣	٢٠٢٣
المجموع		تدريعات المخاطر غير المالية	تدريعات المخاطر غير المالية	القيمة الحالية للتدفقات النقدية	القيمة الحالية للتدفقات النقدية	مكون الخسارة	بإستثناء مكون الخسارة	مكون الخسارة	بإستثناء مكون الخسارة
٤٥,٧١٣,٨٥٦	٥٢,٩٠٩,٠٧٠	١,١٥٧,٧٣٣	٨٩٠,٩٩١	٤٢,٤٥٦,١٦٤	٤٧,٧٢٩,٨٤٤	٩٤٧,١٢٨	١,١٥٢,٨٣١	١,١٣٢,٢١٢	٣,١٥٦,٠٢٣
-	-	-	-	-	-	-	-	-	-
٤٥,٧١٣,٨٥٦	٥٢,٩٠٩,٠٧٠	١,١٥٧,٧٣٣	٨٩٠,٩٩١	٤٢,٤٥٦,١٦٤	٤٧,٧٢٩,٨٤٤	٩٤٧,١٢٨	١,١٥٢,٨٣١	١,١٣٢,٢١٢	٣,١٥٦,٠٢٣
(٤٣,٣٨٨,٦١٠)	(٤٧,٨٩٥,٧٣٠)	-	-	-	-	-	(٤٣,٣٨٨,٦١٠)	-	(٤٧,٨٩٥,٧٣٠)
٢٦,٨٢٤,١٤٣	٢٣,١٣٩,٣٢٦	-	-	٢٦,٨٢٤,١٤٣	٢٣,١٣٩,٣٢٦	-	-	-	-
١,٦١٤,٢٥٣	١,٤٣٤,٢٣٨	-	-	-	-	-	١,٦١٤,٢٥٣	-	١,٤٣٤,٢٣٨
٤,٣٥٩,٠٠٧	٥,٦٩٥,٠٢١	(٢٦٦,٧٤٢)	٨٤٦,٢٤٩	٤,٦٢٥,٧٤٩	٤,٨٤٨,٧٧٢	-	-	-	-
٦٨,٦٢٠	٨٨,١١٣	-	-	٦٨,٦٢٠	٨٨,١١٣	-	-	-	-
١٨٥,٠٨٤	١٧٠,٥٨٢	-	-	-	-	١٨٥,٠٨٤	-	١٧٠,٥٨٢	-
٣٣,٠٥١,١٠٧	٣٠,٥٢٧,٢٨٠	(٢٦٦,٧٤٢)	٨٤٦,٢٤٩	٣١,٥١٨,٥١٢	٣٨,٠٧٦,٢١١	١٨٥,٠٨٤	١,٦١٤,٢٥٣	١٧٠,٥٨٢	١,٤٣٤,٢٣٨
(١٠,٣٣٧,٥٠٣)	(١٧,٣٦٨,٤٥٠)	(٢٦٦,٧٤٢)	٨٤٦,٢٤٩	٣١,٥١٨,٥١٢	٣٨,٠٧٦,٢١١	١٨٥,٠٨٤	(٤١,٧٧٤,٣٥٧)	١٧٠,٥٨٢	(٤٦,٤٦١,٤٩٢)
(٩٤,٧٩٨)	٣٨,١٥٠	-	-	(٩٤,٧٩٨)	٣٨,١٥٠	-	-	-	-
-	-	-	-	-	-	-	-	-	-
-	-	-	-	-	-	-	-	-	-
(١٠,٤٣٢,٣٠١)	(١٧,٣٣٠,٣٠٠)	(٢٦٦,٧٤٢)	٨٤٦,٢٤٩	٣١,٤٢٣,٧١٤	٣٨,١١٤,٣٦١	١٨٥,٠٨٤	(٤١,٧٧٤,٣٥٧)	١٧٠,٥٨٢	(٤٦,٤٦١,٤٩٢)
٤٥,٣٩١,٨٠٠	٤٦,٨٦٥,٨٤٤	-	-	-	-	-	٤٥,٣٩١,٨٠٠	-	٤٦,٨٦٥,٨٤٤
(٢٦,١٥٠,٠٣٤)	(٢٨,٢٥٣,٤٩٧)	-	-	(٢٦,١٥٠,٠٣٤)	(٢٨,٢٥٣,٤٩٧)	-	-	-	-
(١,٦١٤,٢٥١)	(١,٥٤٦,٣٦٠)	-	-	-	-	-	(١,٦١٤,٢٥١)	-	(١,٥٤٦,٣٦٠)
-	-	-	-	-	-	-	-	-	-
١٧,٦٢٧,٥١٥	١٧,٠٦٥,٩٨٧	-	-	(٢٦,١٥٠,٠٣٤)	(٢٨,٢٥٣,٤٩٧)	-	٤٣,٧٧٧,٥٤٩	-	٤٥,٣٩١,٨٤٤
٥٢,٩٠٩,٠٧٠	٥٢,٦٤٤,٧٥٧	٨٩٠,٩٩١	١,٧٣٧,٢٤٠	٤٧,٧٢٩,٨٤٤	٤٧,٥٩٠,٧٠٨	١,١٣٢,٢١٢	٣,١٥٦,٠٢٣	١,٣٠٢,٧٩٤	٢,٠١٤,٠١٥
-	-	-	-	-	-	-	-	-	-
٥٢,٩٠٩,٠٧٠	٥٢,٦٤٤,٧٥٧	٨٩٠,٩٩١	١,٧٣٧,٢٤٠	٤٧,٧٢٩,٨٤٤	٤٧,٥٩٠,٧٠٨	١,١٣٢,٢١٢	٣,١٥٦,٠٢٣	١,٣٠٢,٧٩٤	٢,٠١٤,٠١٥

مطلوبات عقود التأمين - أول المدة
موجودات عقود التأمين - أول المدة
صافي (مطلوبات)/موجودات عقود التأمين - أول المدة

إيرادات عقود التأمين

التعويضات المتكبدة
مصرفات استحواذ
نفقات الموظفين
مصرفات أخرى
الخسائر الناتجة عن العقود المتوقع خسارتها ورد هذه الخسائر
مصرفات عقود التأمين

نتائج أعمال التأمين

مصرفات التمويل - من عقود التأمين
تأثير التحركات في أسعار الصرف
مكونات الاستثمار

صافي التغير - الدخل الشامل الآخر

النقد المستلم من العقود المكتتبة

التعويضات المتكبدة

المدفوع من تكاليف الاستحواذ

مصرفات أخرى

إجمالي التدفقات النقدية

مطلوبات عقود التأمين - آخر المدة

موجودات عقود التأمين - آخر المدة

صافي (مطلوبات)/موجودات عقود التأمين - آخر المدة

شركة الشرق الأوسط للتأمين
(شركة مساهمة عامة محدودة)
إيضاحات حول القوائم المالية
للسنة المالية المنتهية في ٣١ كانون الأول ٢٠٢٣
(دينار أردني)

إيضاح ١٦ - (مطلوبات)/موجودات عقود اعادة التأمين محتفظ بها:

موجودات /مطلوبات عقود اعادة التأمين المحتفظ بها:منهج تخصيص الأقساط

موجودات مقابل التغطية المتبقية (ARC)						موجودات مقابل المتطلبات المتكبدة (AIC)					
٢٠٢٣	٢٠٢٣	٢٠٢٢	٢٠٢٢	٢٠٢٣	٢٠٢٢	٢٠٢٣	٢٠٢٢	٢٠٢٢	٢٠٢٣	٢٠٢٢	٢٠٢٣
بإستثناء مكون استرداد الخسارة	مكون استرداد الخسارة	بإستثناء مكون استرداد الخسارة	مكون استرداد الخسارة	القيمة الحالية للتدفقات النقدية "غير المالية"	القيمة الحالية للتدفقات النقدية "غير المالية"	تعديلات المخاطر "غير المالية"	تعديلات المخاطر "غير المالية"	المجموع			
(٥,٢٦٠,٩٠٧)	-	(٣,٢٤٦,٤٤٨)	-	٢٥,٩٦٧,٠٧٥	٢٠,٣١٦,٣٠٦	٤٥٣,٦١٠	٦٦٦,٢٤٥	٢١,١٥٩,٧٧٨	٢١,٧٣٦,١٠٣	-	-
-	-	-	-	-	-	-	-	-	-	-	-
(٥,٢٦٠,٩٠٧)	-	(٣,٢٤٦,٤٤٨)	-	٢٥,٩٦٧,٠٧٥	٢٠,٣١٦,٣٠٦	٤٥٣,٦١٠	٦٦٦,٢٤٥	٢١,١٥٩,٧٧٨	٢١,٧٣٦,١٠٣	-	-
(٢٥,٠٣٩,٥٢٣)	-	(٢٤,٢٣٥,١٥٢)	-	-	-	-	-	(٢٥,٠٣٩,٥٢٣)	(٢٤,٢٣٥,١٥٢)	-	-
-	-	-	-	٦,٧٤٥,٠٧١	١٣,٧٥٤,٥٦٣	-	-	٦,٧٤٥,٠٧١	١٣,٧٥٤,٥٦٣	-	-
٢,٣٤٢,٢٠٣	-	٢,٢٩٣,٤٤٧	-	-	-	٦١٨,٨٦٨	(٢١٢,٦٣٥)	٢,٩٦١,٠٧١	٢,٠٨٠,٨١٢	-	-
-	-	-	-	(٢٩٥,٩٠٦)	(٢٥٣,٠٨٨)	-	-	(٢٩٥,٩٠٦)	(٢٥٣,٠٨٨)	-	-
-	-	-	-	-	-	-	-	-	-	-	-
(٢٢,٦٩٧,٣٢٠)	-	(٢١,٩٤١,٧٠٥)	-	٦,٤٤٩,١٦٥	١٣,٥٠١,٤٧٥	٦١٨,٨٦٨	(٢١٢,٦٣٥)	(١٥,٦٢٩,٢٨٧)	(٨,٦٥٢,٨٦٥)	-	-
-	-	-	-	١٣,٦٤٠	(١٧,٠٢٤)	-	-	١٣,٦٤٠	(١٧,٠٢٤)	-	-
-	-	-	-	-	-	-	-	-	-	-	-
-	-	-	-	-	-	-	-	-	-	-	-
(٢٢,٦٩٧,٣٢٠)	-	(٢١,٩٤١,٧٠٥)	-	٦,٤٦٢,٨٠٥	١٣,٤٨٤,٤٥١	٦١٨,٨٦٨	(٢١٢,٦٣٥)	(١٥,٦١٥,٦٤٧)	(٨,٦٦٩,٨٨٩)	-	-
٢١,٢٤٠,٩٥٣	-	١٩,٩٢٧,٢٤٦	-	-	-	-	-	٢١,٢٤٠,٩٥٣	١٩,٩٢٧,٢٤٦	-	-
-	-	-	-	(٨,٥٣٥,١٦٢)	(٧,٨٣٣,٦٨٢)	-	-	(٨,٥٣٥,١٦٢)	(٧,٨٣٣,٦٨٢)	-	-
-	-	-	-	-	-	-	-	-	-	-	-
-	-	-	-	-	-	-	-	-	-	-	-
٢١,٢٤٠,٩٥٣	-	١٩,٩٢٧,٢٤٦	-	(٨,٥٣٥,١٦٢)	(٧,٨٣٣,٦٨٢)	-	-	١٢,٧٠٥,٧٩١	١٢,٠٩٣,٥٦٤	-	-
(٦,٧١٧,٢٧٤)	-	(٥,٢٦٠,٩٠٧)	-	٢٣,٨٩٤,٧١٨	٢٥,٩٦٧,٠٧٥	١,٠٧٢,٤٧٨	٤٥٣,٦١٠	١٨,٢٤٩,٩٢٢	٢١,١٥٩,٧٧٨	-	-
-	-	-	-	-	-	-	-	-	-	-	-
(٦,٧١٧,٢٧٤)	-	(٥,٢٦٠,٩٠٧)	-	٢٣,٨٩٤,٧١٨	٢٥,٩٦٧,٠٧٥	١,٠٧٢,٤٧٨	٤٥٣,٦١٠	١٨,٢٤٩,٩٢٢	٢١,١٥٩,٧٧٨	-	-

مطلوبات عقود اعادة التأمين - أول المدة
موجودات عقود اعادة التأمين - أول المدة
صافي (مطلوبات)/موجودات عقود اعادة التأمين - أول المدة
مدفوعات اعادة التأمين
استردادات من إعادة التأمين
العمولات المقبوضة
نفقات إدارية
إيرادات إعادة عقود التأمين
نتائج أعمال عقود إعادة التأمين
مصرفات التمويل - من عقود إعادة التأمين
تأثير التحركات في أسعار الصرف
تغيرات أخرى
صافي التغير - الدخل الشامل الآخر
النقد من العقود المكتتبة المدفوع لمعدي التأمين
التعويضات المكتتبة المستردة من معدي التأمين
مبالغ أخرى مستردة
عمولة الربح المستردة من معدي التأمين
إجمالي التدفقات النقدية
موجودات عقود اعادة التأمين - آخر المدة
مطلوبات عقود اعادة التأمين - آخر المدة
صافي (مطلوبات) /موجودات عقود اعادة التأمين - آخر المدة

للسنة المالية المنتهية في ٣١ كانون الأول ٢٠٢٣

(دینار اردنی)

موجودات /مطلوبات عقود اعادة التأمين المحتفظ بها:منهج العام

مطلوبات عقود إعادة التأمين - أول المدة
موجودات عقود إعادة التأمين - أول المدة
صافي (مطلوبات)/موجودات عقود التأمين - أول المدة
مدفوعات إعادة التأمين
العقود الخاضعة لمنهج الرجعي الكامل:
تحرير هامش الخدمة التعاقدية
تعديلات الخبرة
المطالبات المتوقعة القابلة للاسترداد خلال الفترة
التغير في تعديل المخاطر - غير المالية
العقود الخاضعة لمنهج الرجعي المعدل:
تحرير هامش الخدمة التعاقدية
تعديلات الخبرة
المطالبات المتوقعة القابلة للاسترداد خلال الفترة
التغير في تعديل المخاطر - غير المالية
استردادات من إعادة التأمين
فروقات ناتجة عن اختلاف في طرق المحاسبة
مكونات السنتشار
نتائج أعمال إعادة التأمين
مصاريف التمويل - من عقود إعادة التأمين
تأثير التحويلات في أسعار الصرف
تغيرات أخرى
صافي التغير - الدخل الشامل الآخر
النقد من العقود المكتتبة المدفوع لمبيد التأمين
التعويضات المتكبدة المستردة من معيدي التأمين
مبالغ أخرى مستردة
عمولة الربح المستردة من معيدي التأمين
صافي التدفقات النقدية
مطلوبات عقود إعادة التأمين - آخر المدة
موجودات عقود إعادة التأمين - آخر المدة
صافي (مطلوبات /موجودات) إعادة عقود التأمين - آخر المدة

شركة الشرق الأوسط للتأمين
(شركة مساهمة عامة محدودة)
إيضاحات حول القوائم المالية
للسنة المالية المنتهية في ٣١ كانون الأول ٢٠٢٣
(دينار أردني)

إيضاح ١٨ - ضريبة الدخل

أ - مخصص ضريبة الدخل

إن الحركة على مخصص ضريبة الدخل هي كما يلي:

٢٠٢٢	٢٠٢٣
٢١١,٠٣٢	٤٣٢,٨٧٣
(٢٣٥,٧٨٣)	(٣٩٢,٧٦٢)
٤٥٧,٦٢٤	٨٢٥,٩٨٢
٤٣٢,٨٧٣	٨٦٦,٠٩٣

الرصيد في بداية السنة

ضريبة الدخل المدفوعة

مصرف ضريبة الدخل للسنة

الرصيد في نهاية السنة

ب - تمثل ضريبة الدخل الظاهرة في بيان الربح أو الخسارة ما يلي:

٢٠٢٢	٢٠٢٣
٤٥٧,٦٢٤	٨٢٥,٩٨٢
٢١٦,٧٩٢	-
٦٧٤,٤١٦	٨٢٥,٩٨٢

ضريبة الدخل المستحقة عن أرباح السنة

مطلوبات ضريبة مؤجلة

الرصيد في نهاية السنة

ج - ملخص تسوية الربح المحاسبي مع الربح الضريبي:

٢٠٢٢	٢٠٢٣
٣,٠٦٩,٩٣٦	٢,١٣١,٥٩٩
(٢,٢٨٢,٦٥٨)	(١,٥٩٧,٤٦٤)
١,١١٩,٤٨٨	٢,٩٠٧,٤٥٥
١,٩٠٦,٧٦٦	٣,٤٤١,٥٩٠
٤٥٧,٦٢٤	٨٢٥,٩٨٢
%٢١,٩	%٤٣,٥
%٢٤	%٢٤

الربح المحاسبي

أرباح غير خاضعة للضريبة

مصرفات غير مقبولة ضريبيا

الربح الضريبي

ضريبة الدخل الفعلية المستحقة

نسبة ضريبة الدخل الفعلية

نسبة ضريبة الدخل القانونية

تم التوصل الى تسوية نهائية مع دائرة ضريبة الدخل حتى نهاية عام ٢٠٢٠، وتم تقديم كشوفات التقدير الذاتي للعام ٢٠٢٠ و ٢٠٢١ ولم يتم مراجعتها من قبل دائرة ضريبة الدخل والمبيعات.

شركة الشرق الأوسط للتأمين
(شركة مساهمة عامة محدودة)
إيضاحات حول القوائم المالية
للسنة المالية المنتهية في ٣١ كانون الأول ٢٠٢٣
(دينار أردني)

إيضاح ١٨ - ضريبة الدخل (تابع)

أ. موجودات/ مطلوبات ضريبة مؤجلة

٢٠٢٢	٢٠٢٣	الرصيد بداية الفترة	المبالغ المحررة	المبالغ المضافة	الرصيد في نهاية الفترة	الضريبة المؤجلة
٢٩٦,٤٦٣	٨٩٠,١٩٩	١,١٤٠,٢٤١	-	٨٩٠,١٩٩	٢,٠٣٠,٤٤٠	٥٢٧,٩١٤
٢٩٦,٤٦٣	٨٩٠,١٩٩	١,١٤٠,٢٤١	-	٨٩٠,١٩٩	٢,٠٣٠,٤٤٠	٥٢٧,٩١٤

موجودات ضريبية مؤجلة:

أثر تطبيق معيار (٩) على محفظة
الموجودات المالية بالقيمة العادلة من
خلال الدخل الشامل الآخر

مطلوبات ضريبية مؤجلة:

أثر تطبيق معيار (٩) على محفظة
الموجودات المالية بالقيمة العادلة من
خلال الدخل الشامل الآخر

٥٩١,٥٣٣	٣٩٥,٥٦٧	٢,٢٧٥,١٢٨	-	٣٩٥,٥٦٧	١,٨٧٩,٥٦١	٤٨٨,٦٨٦
٥٩١,٥٣٣	٣٩٥,٥٦٧	٢,٢٧٥,١٢٨	-	٣٩٥,٥٦٧	١,٨٧٩,٥٦١	٤٨٨,٦٨٦

ان الحركة على حساب المطلوبات والموجودات الضريبية المؤجلة هي كما يلي:

المطلوبات	٢٠٢٢	٢٠٢٣	الموجودات	٢٠٢٢	٢٠٢٣
الرصيد في بداية السنة	٥٩١,٥٣٣	٣٧٤,٧٤١	٥٦٨,٤٤٢	٢٩٦,٤٦٣	٢٠٢٢
الاضافات	-	٢١٦,٧٩٢	-	٢٣١,٤٥١	٢٠٢٣
الاستبعادات	(١٠٢,٨٤٧)	-	(٢٧١,٩٧٩)	-	-
الرصيد في نهاية السنة	٤٨٨,٦٨٦	٥٩١,٥٣٣	٢٩٦,٤٦٣	٥٢٧,٩١٤	٢٠٢٣

شركة الشرق الأوسط للتأمين
(شركة مساهمة عامة محدودة)
إيضاحات حول القوائم المالية
للسنة المالية المنتهية في ٣١ كانون الأول ٢٠٢٣
(دينار أردني)

إيضاح ١٩ - ممتلكات ومعدات

التكلفة:	أراضي	مباني	معدات واجهزة واثاث	وسائط النقل	أخرى	المجموع
الرصيد كما في ٣١ كانون الأول ٢٠٢٢	٧٦٠,٢٣٦	٤,٨٥٦,٣٤٩	١,٨٩٤,٤٣٤	٢٠١,٢٠٠	٤,٠٤٠	٧,٧١٦,٢٥٩
إضافات	-	-	٣٠,٤٦٠	-	-	٣٠,٤٦٠
الرصيد كما في ٣١ كانون الأول ٢٠٢٣	٧٦٠,٢٣٦	٤,٨٥٦,٣٤٩	١,٩٢٤,٨٩٤	٢٠١,٢٠٠	٤,٠٤٠	٧,٧٤٦,٧١٩
يطرح: الاهتلاك المتراكم:						
الرصيد كما في ٣١ كانون الأول ٢٠٢٢	-	١,١٣٣,٤٧٦	١,٧٠٣,١٠٢	١٧٠,٤٢١	٤,٠٤٠	٣,٠١١,٠٣٩
اهتلاك الفترة	-	٩٢,٨٨٣	٨٠,٨٣٩	١٥,٧٣٠	-	١٨٩,٤٥٢
الرصيد كما في ٣١ كانون الأول ٢٠٢٣	-	١,٢٢٦,٣٥٩	١,٧٨٣,٩٤١	١٨٦,١٥١	٤,٠٤٠	٣,٢٠٠,٤٩١
صافي القيمة الدفترية:						
الرصيد كما في ٣١ كانون الأول ٢٠٢٣	٧٦٠,٢٣٦	٣,٦٢٩,٩٩٠	١٤٠,٩٥٣	١٥,٠٤٩	-	٤,٥٤٦,٢٢٨
الرصيد كما في ٣١ كانون الأول ٢٠٢٢	٧٦٠,٢٣٦	٣,٧٢٢,٨٧٣	١٩١,٣٣٢	٣٠,٧٧٩	-	٤,٧٠٥,٢٢٠

إيضاح ٢٠ - موجودات غير ملموسة

٢٠٢٢	٢٠٢٣	الرصيد في بداية السنة
١٦,٢٥٠	٢٨,١٥٠	إضافات
٢٣,٠٠٠	-	إطفاءات
(١١,١٠٠)	(١١,١٠٠)	الرصيد في نهاية الفترة/ السنة
٢٨,١٥٠	١٧,٠٥٠	

شركة الشرق الأوسط للتأمين
(شركة مساهمة عامة محدودة)
إيضاحات حول القوائم المالية
للسنة المالية المنتهية في ٣١ كانون الأول ٢٠٢٣
(دينار أردني)

إيضاح ٢١ - موجودات أخرى

٢٠٢٢	٢٠٢٣	
٩٢٧,٣٨١	٩٤٤,٠١٦	مدينون
١٨٥,٩٨٥	٢٥٥,٢٨٧	إيرادات مستحقة غير مقبوضة
٦٩٨,٢٢٢	٣١٨,١٠١	مصاريف مدفوعة مقدما
-	٥٩٩,٣٢١	حصة الشركة من الصندوق العربي لأخطار الحرب
٩,٦٢٧	١٠,٣٨٧	تأمينات قابلة للاسترداد
١٤٥,٦٦٧	٤١٦,٨٠٦	أخرى*
١,٩٦٦,٨٨٢	٢,٥٤٣,٩١٨	

* ان هذا المبلغ يمثل قروض للموظفين مقابل رهنها لصالح الشركة بموجب النظام الداخلي للشركة.

إيضاح ٢٢ - دائنون

٢٠٢٢	٢٠٢٣	
٤٩,٣٨٥	٧٤,٢٨٨	ذمم وكلاء
١,٩٢٦	٢,٦٤٩	ذمم موظفين
٢٦٢,٢٨٢	٣٧٧,٠٩٨	ذمم الوسطاء
١,٨٣٧,٣٨٣	٢,٥٦٥,١٠١	ذمم أخرى*
٢,١٥٠,٩٧٦	٣,٠١٩,١٣٦	

* يتكون بند ذمم أخرى مما يلي:

٢٠٢٢	٢٠٢٣	
١,٢٦٩,٨٤٦	٢,١١٩,٦١١	حملة بوالص
٥٦٧,٥٣٧	٤٤٥,٤٩٠	أخرى
١,٨٣٧,٣٨٣	٢,٥٦٥,١٠١	

إيضاح ٢٣ - مخصصات مختلفة

٢٠٢٢	٢٠٢٣	
٥١٢,٤٦٢	٥٤٥,٠٤٢	مخصص تعويض نهاية الخدمة
٥١٢,٤٦٢	٥٤٥,٠٤٢	

الجدول التالي يبين الحركة على المخصصات المختلفة:

رصيد بداية الفترة	المكون خلال الفترة	المستخدم خلال الفترة	ما تم رده من الإيرادات	رصيد نهاية الفترة	
٥١٢,٤٦٢	٧٠,٨٥٧	٣٨,٢٧٧	-	٥٤٥,٠٤٢	مخصص تعويض نهاية الخدمة

شركة الشرق الأوسط للتأمين
(شركة مساهمة عامة محدودة)
إيضاحات حول القوائم المالية
للسنة المالية المنتهية في ٣١ كانون الأول ٢٠٢٣
(دينار أردني)

إيضاح ٢٤ - مطلوبات أخرى

٢٠٢٢	٢٠٢٣	
٥٠,٠٠٠	٥٠,٠٠٠	مكافآت اعضاء مجلس الادارة
٢٦,٥٢٧	١٣,٦٨٠	ايرادات مقبوضة مقدما ايجارات
٢,٨٧٠,٣٩٤	٣,٠٣٦,٨٨٥	امانات صندوق توفير الموظفين
٦٤,٢٨٠	٦٩,٨٢٩	امانات الضمان الاجتماعي
٤٣٥,٤٥٣	٤٣٥,٤٥٣	امانات مساهمين
٢٠٠,٠٠٠	٢٠٠,٠٠٠	مخصص التزامات محتملة
١٢,٦٣٧	٢٠,٤٧٩	الطوابع
٧١,٩٨٧	١٥٧,٦٧٠	امانات الضريبة العامة على المبيعات
٣٤,٨٦٤	٨٣,٩٥٤	امانات مساهمة وطنية
٢٥٠,٠٠٠	٢٥٠,٠٠٠	مخصصات فنية
٢,٣٢٣	٢,٦٥٠	ذمم موظفين
٤,٠١٨,٤٦٥	٤,٣٢٠,٦٠٠	

إيضاح ٢٥ - رأس المال المصرح به والمدفوع

يبلغ رأس المال المكتتب به والمدفوع في نهاية السنة ٢٢,٠٥٠,٠٠٠ دينار موزعاً على ٢٢,٠٥٠,٠٠٠ سهم ، قيمة السهم الواحد الاسمية دينار أردني واحد (السنة السابقة ٢٢,٠٥٠,٠٠٠ سهماً قيمة السهم الواحد الاسمية دينار أردني واحد).

إيضاح ٢٦ - الإحتياطي الإجباري

يتم تكوين الإحتياطي الاجباري وفقاً لاحكام قانون الشركات الاردني وذلك باقتطاع ما نسبته ١٠٪ من صافي الأرباح السنوية، ويتوقف هذا الاقتطاع عندما يبلغ رصيد الإحتياطي المتجمع ما يعادل ٢٥٪ من رأسمال الشركة المصرح به ، الا انه يجوز بموافقة الهيئة العامة للشركة الاستمرار في اقتطاع هذه النسبة الى ان يبلغ رصيد هذا الإحتياطي ما يعادل مقدار رأسمال الشركة المصرح به. تمثل المبالغ المتجمعة في هذا الحساب ما تم تحويله من الأرباح السنوية قبل الضرائب بنسبة ١٠٪ خلال السنة والسنوات السابقة وفقاً لقانون الشركات وهو غير قابل للتوزيع على المساهمين.

إيضاح ٢٧ - التغير المتراكم في القيمة العادلة

- يمثل هذا المبلغ الزيادة في القيمة العادلة للموجودات المالية بالقيمة العادلة من خلال الدخل الشامل الاخر وبيانه كما يلي:

٢٠٢٢	٢٠٢٣	
(١,٦١٧,٨٧٥)	(٨٤٣,٧٧٨)	الرصيد في بداية السنة
١,٠٤٦,٠٧٦	(٨٩٠,١٩٩)	التغير خلال السنة
(٢٧١,٩٧٩)	٢٣١,٤٥١	موجودات ضريبية مؤجلة
(٨٤٣,٧٧٨)	(١,٥٠٢,٥٢٦)	الرصيد في نهاية السنة

شركة الشرق الأوسط للتأمين
(شركة مساهمة عامة محدودة)
إيضاحات حول القوائم المالية
للسنة المالية المنتهية في ٣١ كانون الأول ٢٠٢٣
(دينار أردني)

إيضاح ٢٨ - أرباح مدورة

٢٠٢٢	٢٠٢٣	
١٢,٩٨٠,٢٣٣	١٢,٢٤٠,٥٧٠	الرصيد في بداية السنة
٢,٣٤١,٢٥١	٨٦٦,٣٩٩	ارباح السنة
(٨٧٥,٩١٤)	-	اثر تطبيق معيار ١٧ على الارصدة الافتتاحية
-	-	المحول الى الاحتياطي الاجباري
-	-	المحول الى الاحتياطي الاختياري
(٢,٢٥٥,٠٠٠)	(٣,٣٠٧,٥٠٠)	ارباح موزعة
-	٥٩٩,٦٦٠	(خسائر) ارباح بيع موجودات بالقيمة العادلة
١٢,٢٤٠,٥٧٠	١٠,٣٩٩,١٢٩	الرصيد في نهاية السنة

إيضاح ٢٩ - الذمم المدينة* (عقود إعادة تأمين محتفظ بها)

٢٠٢٢	٢٠٢٣	
١,٤٢٨,٢٩٣	١,٣٠٧,٦٧٤	موجودات عقود إعادة التأمين المحتفظ بها (محلية)
٣,١٩١,٢٨٥	٣,٧٤٦,٣٠٦	موجودات عقود إعادة التأمين المحتفظ بها (خارجية)
٤,٦١٩,٥٧٩	٥,٠٥٣,٩٨٠	اجمالي قيمة الذمم مدينة المتعلقة بعمليات التأمين
٣٦١,٢٦١	٤٥٠,٠٠٠	ناقصا: مخصص الخسائر الانتمائية
٤,٢٥٨,٣١٨	٤,٦٠٣,٩٨٠	صافي قيمة الذمم المدينة المتعلقة بعمليات التأمين

٢٠٢٢	٢٠٢٣	
١,٥١٧,٥٠٣	١,٩٧٤,٩٠٣	تحليل الذمم المدينة وفقا لفترتها الزمنية:
١,٦٠٦,٢٦٤	١,٨٠٠,٧٧٤	مستحقة السداد منذ ٣٠-٠ يوما
٧٨١,٥٢٧	٦٣٩,٧٧٠	مستحقة السداد منذ ٩٠-٣١ يوما
٧١٤,٢٨٥	٦٣٨,٥٣٣	مستحقة السداد منذ ٩١-١٨٠ يوما
٤,٦١٩,٥٧٩	٥,٠٥٣,٩٨٠	مستحقة السداد منذ ١٨١-٣٦٥ يوما مستحقة السداد منذ اكثر من سنة
		الاجمالي

إيضاح ٣٠ - الذمم الدائنة* (عقود إعادة تأمين محتفظ بها)

٢٠٢٢	٢٠٢٣	
١٨٨,٣٠٩	١٨٥,٩٩١	موجودات عقود إعادة التأمين المحتفظ بها (محلية)
١٠,٨٠٦,٤٠١	١١,٧٩٩,٧٤٢	موجودات عقود إعادة التأمين المحتفظ بها (خارجية)
١٠,٩٩٤,٧١٠	١١,٩٨٥,٧٣٣	اجمالي قيمة الذمم الدائنة المتعلقة بعمليات التأمين

شركة الشرق الأوسط للتأمين
(شركة مساهمة عامة محدودة)
إيضاحات حول القوائم المالية
للسنة المالية المنتهية في ٣١ كانون الأول ٢٠٢٣
(دينار أردني)

إيضاح ٣١ - فروقات ترجمة عملات أجنبية

هي فروقات ناتجة عن ترجمة صافي الاستثمار في الشركات الأجنبية والفروع الخارجية للشركة وبيان الحركة عليها كما يلي:

٢٠٢٢	٢٠٢٣	
٢,٢١٣,٣٤٢	٢,١٩٠,٦٧٤	الرصيد في بداية السنة
١٤٧,٧٩٨	٦٤٧,١٨١	الإضافات خلال السنة
١٧٠,٤٦٦	٨٧,٩١١	المحول الى بيان الأرباح والخسائر
٢,٥٣١,٦٠٦	٢,٩٢٥,٧٦٦	الرصيد في نهاية السنة

إيضاح ٣٢ - معاملات الأطراف ذوي العلاقة

قامت الشركة بالدخول في معاملات مع أعضاء مجلس الإدارة والإدارة العليا ضمن النشاطات الاعتيادية للشركة وباستخدام أقساط التأمين والعمولات التجارية، ان جميع ذمم الأطراف ذوي العلاقة تعتبر عاملة ولم تؤخذ لها اي مخصصات كما في ٣١ كانون الأول ٢٠٢٣
فيما يلي ملخص المعاملات مع الأطراف ذوي العلاقة خلال السنة:

٢٠٢٢	٢٠٢٣	ادارة عليا	أعضاء مجلس الادارة	المجموع	
					بنود بيان المركز المالي
١٣٠,٣٧٨	١٤٤,٠٤٣	١٥,١١٢			موجودات عقود تأمين
٢٥,٧٣٥	٢٥,١٣٢	١٨,١٦٠			مطلوبات عقود تأمين
					بنود بيان الأرباح والخسائر
٢١,٦٢٠	٢٠,٠٠٦	١١,٦٢٩			إيرادات التأمين
٩,٣٤٤	١٠,٩٩٢	٢,٠٥٤			مصاريف التأمين

فيما يلي ملخص لمنافع (رواتب و مكافآت ومنافع أخرى) الإدارة التنفيذية العليا للشركة:

٢٠٢٢	٢٠٢٣	
١,٣١٩,٨٣٣	١,٣٥٥,١٣٧	رواتب ومكافآت
٢,١٠٠	١,٦٥٠	نفقات أخرى
١,٣٢١,٩٣٣	١,٣٥٦,٧٨٧	

إيضاح ٣٣ - القيمة العادلة للموجودات والمطلوبات المالية التي لا تظهر بالقيمة العادلة

لا يوجد فروقات جوهرية بين القيمة الدفترية والقيمة العادلة للموجودات والمطلوبات المالية كما في نهاية العام ٢٠٢٣ و ٢٠٢٢.

شركة الشرق الأوسط للتأمين
(شركة مساهمة عامة محدودة)
إيضاحات حول القوائم المالية
للسنة المالية المنتهية في ٣١ كانون الأول ٢٠٢٣
(دينار أردني)

إيضاح ٣٤ - إيرادات عقود التأمين

٣١ كانون الأول ٢٠٢٣	المركبات	البحري و النقل	الطيران	الحريق	الهندسي	المسؤولية	الطبي	فروع أخرى	حياة جماعي	حياة فردي	المجموع
إيرادات عقود التأمين والتغير في مطلوبات عقود التأمين											
مقابل التغطية المتبقية	١٤,٤٠٠,٨٢٦	٥,٠٨٧,٦٢٩	٢٢٣,١٨٢	٩,٢٤٣,٢٢٣	٣,١٤١,٥١٩	١,٤٢٩,٠٦٥	٧,٠٩٠,١١١	٦٨,١٥٥	٥,٩٧٤,٦٧٢	٩٠١,٥٧٧	٤٧,٥٥٩,٩٥٩
رسوم إصدار عقود التأمين	٢٨٣,٥٤٤	٣٢,٧٤٣	٤,٢٣٧	٢٢٠,٦٦٣	٤٤,٠٦٣	٤١,٣٨٢	٢٦٩,٧٤٦	٥,٣٨٦	٦٨,٩٢٦	٨,٧٠٧	٩٧٩,٣٩٧
إيرادات أخرى	-	-	-	-	-	-	-	-	٢٦٦,٦٥٨	-	٢٦٦,٦٥٨
مجموع إيرادات عقود التأمين	١٤,٦٨٤,٣٧٠	٥,١٢٠,٣٧٢	٢٢٧,٤١٩	٩,٤٦٣,٨٨٦	٣,١٨٥,٥٨٢	١,٤٧٠,٤٤٧	٧,٣٥٩,٨٥٧	٧٣,٥٤١	٦,٣١٠,٢٥٥	٩١٠,٢٨٤	٤٨,٨٠٦,٠١٤

٣١ كانون الأول ٢٠٢٢	المركبات	البحري و النقل	الطيران	الحريق	الهندسي	المسؤولية	الطبي	فروع أخرى	حياة جماعي	حياة فردي	المجموع
إيرادات عقود التأمين والتغير في مطلوبات عقود التأمين											
مقابل التغطية المتبقية	١١,٨١٨,٢٨٨	٥,١٢٢,٩٥٩	١٨٧,٩٦٤	٧,٨٢٠,٣٥١	٣,٠٨٩,٥١٧	١,١٠٣,٦٠٥	٦,١٦٤,٤١٧	٧٢,٩٠٠	٦,٨٦١,٣٥٦	٧٤٩,٩٢٤	٤٢,٩٩١,٢٨١
رسوم إصدار عقود التأمين	٢٦٧,٧٢٨	٢٦,٥٨٩	٤,٤٤٦	٢١٧,٧٤١	٤٢,٢٤٧	٢٩,٥٢٤	٢٥٧,٧٨٠	٧,٠٢٤	٨٤,٩٧٥	٥,٤٣٧	٩٤٣,٤٩١
إيرادات أخرى	-	-	-	-	-	-	-	-	٢٠٩,١٩٩	-	٢٠٩,١٩٩
مجموع إيرادات عقود التأمين	١٢,٠٨٦,٠١٦	٥,١٤٩,٥٤٨	١٩٢,٤١٠	٨,٠٣٨,٠٩٢	٣,١٣١,٧٦٤	١,١٣٣,١٢٩	٦,٤٢٢,١٩٧	٧٩,٩٢٤	٧,١٥٥,٥٢٩	٧٥٥,٣٦١	٤٤,١٤٣,٩٧١

شركة الشرق الأوسط للتأمين
(شركة مساهمة عامة محدودة)
إيضاحات حول القوائم المالية
للسنة المالية المنتهية في ٣١ كانون الأول ٢٠٢٣
(دينار أردني)

إيضاح ٣٥ - مصروفات عقود التأمين

٣١ كانون الأول ٢٠٢٣	المركبات	البحري و النقل	الطيران	الحريق	الهندسي	المسؤولية	الطبي	فروع أخرى	حياة جماعي	حياة فردي	المجموع
مطالبات التأمين المتكبدة	١٢,٧٣٢,٠٢٢	٣٤٠,٢٢١	-	٥٥٠,٠٤٩	٥٦,٨٤٥	٧٩,٨٩٣	٥,٨٠١,٣٧٣	٤,٧٧٢	٣,٥٧٤,١٥١	٥٧٠,٢٤٤	٢٣,٧٠٩,٥٧٠
نفقات إدارية	١,٨٧٩,٩٩٩	٧١٨,٥٦٢	١٢,١٠٣	٧٥٠,٨٩٧	٤٩٧,٢٩٣	١٠٩,٦٨١	٤٧٨,٦١٦	٣,٨٠٣	٣٩٧,٨١٨	٨٥,٣٠٧	٤,٩٣٤,٠٧٩
مصاريف أخرى	-	-	-	-	-	-	-	-	٨٨,١١٣	١٨,٨٩٤	١٠٧,٠٠٧
تعديلات المخاطر - غير المالية	١٩١,٩٤٤	(٢٠٥,٩٦٢)	٧٠	٣٤٦,٣٥٥	٣٧,٧٣٨	٥٢٥,٩٩٣	(٧,٥٣٠)	-	(٤٢,٣٥٩)	-	٨٤٦,٢٤٩
مكون خسارة	١,٩٠٢	-	-	-	٤,٠٩٢	-	١٦٤,٥٨٨	-	-	-	١٧٠,٥٨٢
المحول من تكاليف الاستحواذ / تكاليف الاستحواذ	٤٦٢,٦١٥	١١١,٨٠٥	-	٤١,٠٠٢	٢٠,٩٥٨	٤,٧١٣	٧٧٢,٨٢٠	٤,٥٩٧	١٥,٧٢٨	١٤٢,٣٥٤	١,٥٧٦,٥٩٢
مجموع مصاريف عقود التأمين	١٥,٢٦٨,٤٨٢	٩٦٤,٦٢٦	١٢,١٧٣	١,٦٨٨,٣٠٣	٦١٦,٩٢٦	٧٢٠,٢٨٠	٧,٢٠٩,٨٦٧	١٣,١٧٢	٤,٠٣٣,٤٥١	٨١٦,٧٩٩	٣١,٣٤٤,٠٧٩

٣١ كانون الأول ٢٠٢٢	المركبات	البحري و النقل	الطيران	الحريق	الهندسي	المسؤولية	الطبي	فروع أخرى	حياة جماعي	حياة فردي	المجموع
مطالبات التأمين المتكبدة	٩,٩٨١,٨٩٠	(٩٥٠,٤٥٣)	١٩,٦٤٨	٧٢٢,٩٦٤	٧١٣,٥١٢	٦,١١١,٢٥٤	٥,٩٠٦,٦١٩	٥,٨٨٣	٤,٣١٢,٨٢٦	٥٩٢,٧٧٧	٢٧,٤١٦,٩٢٠
نفقات إدارية	١,٧٦٣,٢٥٢	٦٣٠,٧٧٥	١٥,٧٦٩	٧٨٣,٦٧٦	٤٥٦,٧٥٠	١١٥,٦٠٣	٤٣٧,٢٣١	٥,٠٠٦	٤١٧,٦٨٧	٦٤,٩٧٥	٤,٦٩٠,٧٢٤
مصاريف أخرى	-	-	-	-	-	-	-	-	٦٨,٦٢٠	١٠,٦٧٤	٧٩,٢٩٤
تعديلات المخاطر - غير المالية	٦,٥٨٤	٣١٧,١٧٥	(٢٩,٧٧٧)	١٧٦,٢٣٣	(٦١٢,٠١٩)	-	(١٨٧,٦٦٦)	-	٦٢,٧٢٨	-	(٢٦٦,٧٤٢)
مكون خسارة	٥١٣,٥٥٦	-	(١٣,٩٦٥)	-	(٤,٠٩٢)	-	(٣١٠,٤١٥)	-	-	-	١٨٥,٠٨٤
المحول من تكاليف الاستحواذ / تكاليف الاستحواذ	٥٢٦,٨٣٨	٩٣,٦١٣	-	١١٣,٨٧٥	٣٠,٩٥٥	٤,٢٤٥	٨٠٧,٠٦٠	٦,٧١١	٣٠,٩٥٦	٩٩,٨١٣	١,٧١٤,٠٦٦
مجموع مصاريف عقود التأمين	١٢,٧٩٢,١٢٠	٩١,١١٠	(٨,٣٢٥)	١,٧٩٦,٧٤٨	٥٨٥,١٠٦	٦,٢٣١,١٠٢	٦,٦٥٢,٨٢٩	١٧,٦٠٠	٤,٨٩٢,٨١٧	٧٦٨,٢٣٩	٢٣,٨١٩,٣٤٦

شركة الشرق الأوسط للتأمين
(شركة مساهمة عامة محدودة)
إيضاحات حول القوائم المالية
للسنة المالية المنتهية في ٣١ كانون الأول ٢٠٢٣

إيضاح ٣٦ - (مصرفات) // إيرادات تمويل عقود إعادة التأمين

٢٠٢٢	٢٠٢٣
٩٤,٧٩٨	(٣٨,١٥٠)
٩٤,٧٩٨	(٣٨,١٥٠)

(مصرفات) // إيرادات تمويل عقود التأمين

قامت الشركة باستخدام معدلات خصم تتراوح بين ١١,٧٪ و ٥,٢٤٪ كما في ٣١ كانون الأول ٢٠٢٣ (٣١ كانون الأول ٢٠٢٢: ٨,٤٨٪ و ١٥٪).

إيضاح ٣٧ - إيرادات / (مصرفات) تمويل عقود إعادة التأمين

٢٠٢٢	٢٠٢٣
(١٧,٠٢٤)	١٣,٦٤٠
(١٧,٠٢٤)	١٣,٦٤٠

إيرادات / (مصرفات) تمويل عقود إعادة التأمين

قامت الشركة باستخدام معدلات خصم تتراوح بين ١١,٧٪ و ٥,٢٤٪ كما في ٣١ كانون الأول ٢٠٢٣ (٣١ كانون الأول ٢٠٢٢: ٨,٤٨٪ و ١٥٪).

إيضاح ٣٨ - فوائد دائنة

٢٠٢٢	٢٠٢٣
٨٠٢,٨٨٦	١,٣٨٧,٩٩٨
٤٣,٤٩٣	٢٠,٥٤٥
٨٤٦,٣٧٩	١,٤٠٨,٥٤٣

فوائد بنكية

فوائد قروض

إيضاح ٣٩ - صافي إرباح الموجودات المالية والاستثمارات

٢٠٢٢	٢٠٢٣
٦٥٣,٥٩٥	٧١٠,٩٣٥
٢٤٠,٠٠٠	٢٤٠,٠٠٠
٣٠,٦٩١	-
٨٣٣,٨١٧	(٣٩٥,٥٦٧)
٦٣٧,٢٩٦	-
١٨٤,٠٩٢	٨٢,٦٦٥
٢,٥٧٩,٤٩١	٦٣٨,٠٣٣

عوائد التوزيعات النقدية (موجودات مالية بالقيمة العادلة من خلال قائمة الدخل)

عوائد التوزيعات النقدية (موجودات مالية بالقيمة العادلة من خلال الدخل الشامل الآخر)

عوائد التوزيعات النقدية (موجودات مالية بالكلفة المطفأة)

صافي التغير في القيمة العادلة لموجودات مالية بالقيمة العادلة من خلال قائمة الدخل (إسهام)

إرباح (خسائر) بيع استثمارات عقارية

صافي إيرادات الإيجارات

إيضاح ٤٠ - إيرادات أخرى

٢٠٢٢	٢٠٢٣
-	٢,٨٥٥
٦,٤٩٥	٨٧,٩١١
٥,٨٩٣	٣,٩٠٥
١٢,٣٨٨	٩٤,٦٧١
١,٠٧٣	٢,٣٠٣

فروقات عملة

أرباح إعادة تقييم عملات أجنبية

أخرى

المبلغ المحول لقائمة الدخل

المبلغ المحول لحسابات الاكتتابات

شركة الشرق الأوسط للتأمين
(شركة مساهمة عامة محدودة)
إيضاحات حول القوائم المالية
للسنة المالية المنتهية في ٣١ كانون الأول ٢٠٢٣
(دينار أردني)

إيضاح ٤١ - مصروفات أخرى

٢٠٢٢					٢٠٢٣					
نققات الاستحواذ	النفقات المنسوبة للعقود (مباشرة)	النفقات المنسوبة للعقود (غير مباشرة)	النفقات المنسوبة للعقود (غير مباشرة)	النفقات المنسوبة للعقود (غير مباشرة)	نققات الاستحواذ	النفقات المنسوبة للعقود (مباشرة)	النفقات المنسوبة للعقود (غير مباشرة)	النفقات المنسوبة للعقود (غير مباشرة)	النفقات المنسوبة للعقود (غير مباشرة)	
اجمالي	النفقات المنسوبة للعقود	النفقات المنسوبة للعقود	النفقات المنسوبة للعقود	النفقات المنسوبة للعقود	اجمالي	النفقات المنسوبة للعقود	النفقات المنسوبة للعقود	النفقات المنسوبة للعقود	النفقات المنسوبة للعقود	
-	-	-	-	٥٠,٠٠٠	-	-	-	-	٥٠,٠٠٠	مكافأة مجلس الإدارة
-	-	-	-	-	-	-	-	-	-	خسائر اعادة التقييم
-	-	-	-	-	-	-	-	-	-	عملات اجنبية
-	-	-	-	-	٧١,١٩٨	٧١,١٩٨	-	-	-	تعويض نهاية الخدمة
-	-	-	-	-	-	-	-	-	-	مساهمة وطنية
-	-	-	-	-	٤٨,٦٤٦	٤٨,٦٤٦	-	-	-	أخرى
-	-	-	-	-	١٦٩,٨٤٤	١٦٩,٨٤٤	-	-	-	اجمالي
٣٠٢,٩٧٧	٣٠٢,٩٧٧	-	-	٥٠,٠٠٠	١٦٩,٨٤٤	١٦٩,٨٤٤	-	-	-	

إيضاح ٤٢ - حصة السهم من ربح السنة

٢٠٢٢	٢٠٢٣
٢,٣٤١,٢٥١	٨٦٦,٣٩٩
٢٢,٠٥٠,٠٠٠	٢٢,٠٥٠,٠٠٠
٠,١٠٦	٠,٠٣٩

صافي ربح السنة
المتوسط المرجح لعدد الأسهم
حصة السهم من ربح السنة

إيضاح ٤٣ - إدارة المخاطر

أولاً: الإفصاحات الوصفية:

١. التعرض للمخاطر وكيفية نشوئها.
 ٢. سياسات وإجراءات الشركة في قبول، قياس، مراقبة، ضبط المخاطر، مثل:
 - هيكلية وتنظيم وظيفة إدارة المخاطر في الشركة، بما فيها شرح لعناصر الإستقلالية والمسانلة لهذه الوظيفة.
 - نطاق وطبيعة أنظمة قياس وأنظمة تقارير المخاطر.
 - سياسات الشركة للتحوط أو تخفيف المخاطر، بما في ذلك سياسات وإجراءات الحصول على الضمانات.
 - إجراءات ضبط المخاطر والرقابة على الفاعلية المستمرة للتحوط وتخفيف المخاطر.
 ٣. السياسات والإجراءات المتبعة لتجنب التركيز في المخاطر.
- (يتم الإفصاح عن أي تغيرات في الإفصاح الوصفية أعلاه عن الفترة السابقة وأسباب ذلك والتي قد تكون ناتجة عن تغيير حجم التعرض للمخاطر أو طرق إدارته).

ثانياً: الإفصاحات الكمية:

أ- مخاطر التأمين

١. مخاطر التأمين

- تتمثل مخاطر أي عقد تأمين في إمكانية وقوع الحدث المؤمن عليه وعدم التأكد من مبلغ الدعاء المتعلق بذلك الحدث وذلك نظراً لطبيعة عقد التأمين حيث المخاطر متقلبة وغير متوقعة بالنسبة لعقود التأمين المتعلقة بفئة تأمينية، حيث يمكن تطبيق نظرية الاحتمالات للتسعير والإحتياطي، فإن المخاطر الأساسية التي تواجه الشركة هي إن الإدعاءات المتكبدة والدفعات المتعلقة بها قد تزيد عن القيمة التقديرية لمطلوبات التأمين. هذا قد يحدث إذا كانت إمكانية وخطورة الإدعاءات أكبر من المتوقع، لأن أحداث التأمين غير ثابتة وتختلف من سنة لأخرى فإن التقديرات قد تختلف عن الإحصائيات المتعلقة بها.
- أظهرت الدراسات أنه كلما كانت عقود التأمين متشابهة كلما قاربت التوقعات معدل الخسارة الفعلية. كما إن وجود تنوع في مخاطر التأمين التي يتم تغطيتها يؤدي إلى انخفاض احتمالات الخسارة الكلية للتأمين.
- (يتم الإفصاح عن أهدافها وسياساتها وإجراءاتها من إدارة المخاطر الناشئة عن عقود التأمين من أجل تخفيف هذه المخاطر).
 - (يجب على الشركة الإفصاح عن معلومات مخاطر التأمين التي تتفق مع المعلومات المقدمة داخلياً إلى مجلس الإدارة والرئيس التنفيذي).
 - عند التطرق للبيانات الكمية المتعلقة بمخاطر التأمين على الشركة الإفصاح عن الأساليب المستخدمة ونقاط القوة والمحددات في هذه الأساليب والافتراضات وأثر إعادة التأمين ومشاركة حامل العقد وسائر العوامل المخففة.
 - على الشركة الإفصاح في حالة تعرض الشركة لمخاطر تأمين في تاريخ التقرير التي تعكس حقيقة التعرض خلال الفترة.
 - الإفصاح عن الطبيعة العامة لخصائص المشاركة في عقود التأمين في تنفيذ العقود الفردية أو مجموعات العقود والمنشآت بما في ذلك الطبيعة العامة لآلية صيغة مشاركة ومدى أي حرية تصرف تتمتع بها شركة التأمين.
 - الإفصاح عن أي معلومات أحكام، أي التزام طارئ على شركة التأمين تساهم فيه للحكومة أو أموال ضمان آخر.

شركة الشرق الأوسط للتأمين
(شركة مساهمة عامة محدودة)
إيضاحات حول القوائم المالية
للسنة المالية المنتهية في ٣١ كانون الأول ٢٠٢٣
(دينار أردني)

إيضاح ٤٣ - إدارة المخاطر (تابع)

٢ تطور الادعاءات

يعرض الجداول أدناه معلومات عن إجمالي وصافي تطور المطالبات قبل ١٠ سنوات من فترة التقرير. تتوافق المطالبات المتكبدة المعروضة في الجدول مع إجمالي القيمة الدفترية لمجموعات عقود التأمين:
(يتم مراعاة الحد الأدنى من محافظ عقود التأمين المتعلقة بالفروع وفق التشريعات النافذة بهذا الخصوص).

تأمين هندسي	٢٠٢٣	٢٠٢٢	٢٠٢١	٢٠٢٠	٢٠١٩ وما قبلها	المجموع
تقديرات إجمالي المطالبات القصوى غير المخصصة*						
كما في سنة الحادث	٧,٨٨٠	١,٥٥٠	٤٧,٣٥٠	١٦,٠١٠	١٩,٦٨٠,٩٩٧	١٩,٧٥٣,٧٨٧
بعد سنة	-	٧,٨١٩	٦٧,٢٥٠	١٨,٢٧٥	١٩,٣٦٩,٠٠٧	١٩,٤٦٢,٣٥١
بعد سنتين	-	-	٧٩,١١٦	٨,٦٠٠	١٨,٦٠٥,٥٨٧	١٨,٦٩٣,٣٠٣
بعد ثلاث سنوات	-	-	-	٢٢,٢٥٩	١٨,١٣٧,٢١٧	١٨,١٥٩,٤٧٦
بعد أربع سنوات	-	-	-	-	١٨,٧٢٧,٩١٧	١٨,٧٢٧,٩١٧
بعد خمسة سنوات	-	-	-	-	١٨,٧٢٧,٩١٧	١٨,٧٢٧,٩١٧
بعد ستة سنوات	-	-	-	-	١٨,٧٢٧,٩١٧	١٨,٧٢٧,٩١٧
بعد سبعة سنوات	-	-	-	-	١٨,٧٢٧,٩١٧	١٨,٧٢٧,٩١٧
بعد ثمانية سنوات	-	-	-	-	١٨,٧٢٧,٩١٧	١٨,٧٢٧,٩١٧
بعد تسعة سنوات	-	-	-	-	١٨,٧٢٧,٩١٧	١٨,٧٢٧,٩١٧
إجمالي المطالبات التراكمية المدفوعة	٧,٨٨٠	٧,٨١٩	٧٩,١١٦	٢٢,٢٥٩	١٨,٧٨٣,١٨٠	١٨,٩٠٠,٢٥٤
إجمالي المطالبات عن سنوات الحوادث لآخر عشر سنوات	٤٠	٢,٠٢٩	٦,٩٧٦	٩,٠١٩	١٨,١٦٩,٤٧٦	١٨,١٨٧,٥٤٠
إجمالي المطالبات لسنوات الحوادث السابقة	٧,٨٤٠	٥,٧٩٠	٧٢,١٤٠	١٣,٢٤٠	٦١٣,٧٠٤	٧١٢,٧١٤
تأثير الخصم	-	-	-	-	-	-
إجمالي المطالبات مقابل المطالبات المتكبدة	-	-	-	-	-	-

*تمثل التقديرات الادعاءات المبلغه وغير المبلغه
المطالبات القصوى = المطالبات تحت التسوية + المطالبات المدفوعة + المطالبات التي وقعت ولم تبلغ

تأمين المركبات	٢٠٢٣	٢٠٢٢	٢٠٢١	٢٠٢٠	٢٠١٩ وما قبلها	المجموع
تقديرات إجمالي المطالبات القصوى غير المخصصة*						
كما في سنة الحادث	١٥,١٢٨,٢٩٨	١١,٤٣٩,٦٦٦	١١,٦١٦,٠٦٦	٩,٩٧٧,٤٨٥	١١٦,٤٥٠,٠٢١	١٦٤,٦١١,٥٣٦
بعد سنة	-	١٢,٧٩٨,٧٩٤	١١,٥٠٤,٥٩٩	٩,٨٤٩,٧٣٨	١٦٤,٧٤٢,٧٤٦	١٩٨,٨٩٥,٨٧٧
بعد سنتين	-	-	١١,٩٢٧,٤٩٦	٩,٨٤٩,٧٣٨	١٥٠,٧٣٤,٣٦٢	١٧٢,٥١١,٥٩٦
بعد ثلاث سنوات	-	-	-	٩,٤٢١,٦٩٦	١٧٢,٥١١,٥٩٦	١٨١,٩٣٣,٢٩٢
بعد أربع سنوات	-	-	-	-	١٦٠,١٥٦,٠٥٨	١٦٠,١٥٦,٠٥٨
بعد خمسة سنوات	-	-	-	-	١٦٠,١٥٦,٠٥٨	١٦٠,١٥٦,٠٥٨
بعد ستة سنوات	-	-	-	-	١٦٥,١٥٦,٤٧٩	١٦٥,١٥٦,٤٧٩
بعد سبعة سنوات	-	-	-	-	١٦٣,٦٥٦,٤٧٩	١٦٣,٦٥٦,٤٧٩
بعد ثمانية سنوات	-	-	-	-	١٦٢,٥٤٣,٥٠٧	١٦٢,٥٤٣,٥٠٧
بعد تسعة سنوات	-	-	-	-	١٦٣,٣٢٩,٥٧٦	١٦٣,٣٢٩,٥٧٦
إجمالي المطالبات التراكمية المدفوعة	٨,٢٦١,٧٢٨	١٠,٧٢٢,٢٨١	١٠,٣٥١,٣٤١	٨,٩٠١,١٧٣	١٠٥,٥٦٤,٩٧٩	١٤٣,٨٠١,٥٠٢
إجمالي المطالبات عن سنوات الحوادث لآخر عشر سنوات	-	-	-	-	-	-
إجمالي المطالبات لسنوات الحوادث السابقة	-	-	-	-	-	-
تأثير الخصم	-	-	-	-	-	(٤٤٩,٣٩٨)
إجمالي المطالبات مقابل المطالبات المتكبدة	٦,٨٦٦,٥٧٠	٧١٧,٣٨٥	١,٢٦٤,٧٢٥	١,٠٧٦,٣١٢	١٠,٨٨٥,٠٤٢	١٩,٥٢٨,٠٧٤

شركة الشرق الأوسط للتأمين
(شركة مساهمة عامة محدودة)
إيضاحات حول القوائم المالية
للسنة المالية المنتهية في ٣١ كانون الأول ٢٠٢٣
(دينار أردني)

إيضاح ٤٣ - إدارة المخاطر (تابع)

٢ تطور الإذاعات

*تمثل التقديرات الإذاعات المبلغة وغير المبلغة
المطالبات القصوى = المطالبات تحت التسوية + المطالبات المدفوعة + المطالبات التي وقعت ولم تبلغ

٢٠٢٣	٢٠٢٢	٢٠٢١	٢٠٢٠	٢٠١٩ وما قبلها	المجموع
التأمين البحري والنقل					
٧٣٠,٣١١	١٢٤,٨٢٩	١,٨٨٧,٦٩٨	١٢٥,٦٤٨	١٩,٩٠٢,٠٤٢	٢٢,٧٧٠,٥٢٨
تقديرات إجمالي المطالبات القصوى غير المخصصة*					
كما في سنة الحادث					
-	٢٢,٩٥٣	١,٨٣٧,٧٢٩	٣٠,٣٣٣	٢٢,٠٣٥,٤٤٥	٢٢,٩٢٦,٤٦٠
بعد سنة					
-	-	١,٦٨١,١٤٧	٢٤,١٠٢	٢٠,٤٩١,٥١١	٢٢,١٩٦,٧٦٠
بعد سنتين					
-	-	-	١٧,٠٠٢	٢١,١٣٦,٧٤٧	٢١,١٥٣,٧٤٩
بعد ثلاث سنوات					
-	-	-	-	٢٠,١٨٢,٠٠٥	٢٠,١٨٢,٠٠٥
بعد أربع سنوات					
-	-	-	-	٢٠,٧٨١,٢٥٣	٢٠,٧٨١,٢٥٣
بعد خمسة سنوات					
-	-	-	-	٢١,٩٦٧,٢٣٦	٢١,٩٦٧,٢٣٦
بعد ستة سنوات					
-	-	-	-	٢٢,٣١٧,٦٨٨	٢٢,٣١٧,٦٨٨
بعد سبعة سنوات					
-	-	-	-	٢٢,٤٢٨,٩٠١	٢٢,٤٢٨,٩٠١
بعد ثمانية سنوات					
-	-	-	-	٢٢,٦١٦,٤١٦	٢٢,٦١٦,٤١٦
بعد تسعة سنوات					
١٦,٩٩٨	١٩,١٩٧	١,٤٢٠,٧٤٧	١٦,٩٠٢	١٩,٤٤٢,٦٠١	٢٠,٩١٦,٤٤٦
إجمالي المطالبات التراكمية المدفوعة					
-	-	-	-	-	-
إجمالي المطلوبات عن سنوات الحوادث لأخر عشر سنوات					
-	-	-	-	-	-
إجمالي المطلوبات لسنوات الحوادث السابقة					
-	-	-	-	-	-
تأثير الخصم					
٧١٣,٣١٣	٣,٧٥٦	٢٦٠,٤٠٠	١٠٠	٣,١٧٣,٨١٥	١,٦٩٩,٩٧٠
إجمالي المطلوبات مقابل المطالبات المتكيدة					

*تمثل التقديرات الإذاعات المبلغة وغير المبلغة
المطالبات القصوى = المطالبات تحت التسوية + المطالبات المدفوعة + المطالبات التي وقعت ولم تبلغ

٢٠٢٣	٢٠٢٢	٢٠٢١	٢٠٢٠	٢٠١٩ وما قبلها	المجموع
الحريق والتأمينات العامة					
تقديرات إجمالي المطالبات القصوى غير المخصصة*					
كما في سنة الحادث					
٣٢١,٧٩٧	٢٨٧,٤٢٦	٢٨٢,١٤٠	٥٨٠,٨٢١	٢٥,٧٥١,٢٢٤	٢٧,٢٢٣,٤٠٨
بعد سنة					
-	٧٩٨,٠٩٠	١٥٦,١٦٤	٥١٨,٥٥٦	٢٦,١٧٣,٨٤٢	٢٧,٦٤٦,٦٥٢
بعد سنتين					
-	-	٢٨٠,٤٠٩	٤٧٠,٩٩٤	٢٤,١٩٨,٥٧٣	٢٤,٩٤٩,٩٧٦
بعد ثلاث سنوات					
-	-	-	١,٠٣٠,٧٨٠	٢٣,٧٥١,٢٨١	٢٤,٧٨٢,٠٦١
بعد أربع سنوات					
-	-	-	-	٢٤,٧٨٢,٠٦١	٢٤,٧٨٢,٠٦١
بعد خمسة سنوات					
-	-	-	-	٢٤,٥٨٣,٦١٥	٢٤,٥٨٣,٦١٥
بعد ستة سنوات					
-	-	-	-	٢٣,٨٥١,٢٨١	٢٣,٨٥١,٢٨١
بعد سبعة سنوات					
-	-	-	-	٢٦,٣٨٧,٦٣٤	٢٦,٣٨٧,٦٣٤
بعد ثمانية سنوات					
-	-	-	-	٢٦,٨٧٥,٢٣٣	٢٦,٨٧٥,٢٣٣
بعد تسعة سنوات					
-	-	-	-	٢٦,٩١٤,٣٧٦	٢٦,٩١٤,٣٧٦
إجمالي المطالبات التراكمية المدفوعة					
١١٨,٨١١	١٧٨,٢٩٠	٢٦١,٣٠٩	٥٢١,٣٨٠	٢٠,١٢٤,١٨٣	٢١,٢٠٣,٩٧٣
إجمالي المطلوبات عن سنوات الحوادث لأخر عشر سنوات					
-	-	-	-	-	-
إجمالي المطلوبات لسنوات الحوادث السابقة					
-	-	-	-	-	-
تأثير الخصم					
٢٠٢,٩٨٦	٦١٩,٨٠٠	١٩,١٠٠	٥٠٩,٤٠٠	٦,٧٩٠,١٩٣	٨,١٤١,٤٧٩
إجمالي المطلوبات مقابل المطالبات المتكيدة					

شركة الشرق الأوسط للتأمين
(شركة مساهمة عامة محدودة)
إيضاحات حول القوائم المالية
للسنة المالية المنتهية في ٣١ كانون الأول ٢٠٢٣
(دينار أردني)

إيضاح ٤٣ - إدارة المخاطر (تابع)

٢ تطور الادعاءات

*تمثل التقديرات الادعاءات المبلغية وغير المبلغية
المطالبات القصوى = المطالبات تحت التسوية + المطالبات المدفوعة + المطالبات التي وقعت ولم تبلغ

فروع اخرى	٢٠٢٣	٢٠٢٢	٢٠٢١	٢٠٢٠	٢٠١٩ وما قبلها	المجموع
تقديرات إجمالي المطالبات القصوى غير المخصصة*						
كما في سنة الحادث	٥,٧٧٢	٢,٢٠٨	٤٨,٧١٥	٧٩,١٩٠	١,١٤٠,٧٤٢	١,٢٧٦,٦٢٧
بعد سنة	-	١,٠٤٩	٤٨,٧١٥	٧٧,٠٠٦	٩٩١,٧٢٣	١,١١٨,٤٩٣
بعد سنتين	-	-	٤٨,٧١٥	٧٦,٤٣١	١,٠٢٣,٦٩٦	١,١٤٨,٨٤٢
بعد ثلاث سنوات	-	-	-	٧٦,٤٣١	١,٠٢٤,٧٢٠	١,١٠١,١٥١
بعد أربع سنوات	-	-	-	-	٩٤٥,٩١٢	٩٤٥,٩١٢
بعد خمسة سنوات	-	-	-	-	-	-
بعد ستة سنوات	-	-	-	-	-	-
بعد سبعة سنوات	-	-	-	-	-	-
بعد ثمانية سنوات	-	-	-	-	-	-
بعد تسعة سنوات	-	-	-	-	-	-
إجمالي المطالبات التراكمية المدفوعة	٥,٧٧٢	١,٠٤٩	٤٨,٧١٥	٧٦,٤٣١	٦٤١,٩٧٠	٧٧٣,٩٣٧
إجمالي المطلوبات عن سنوات الحوادث لآخر عشر سنوات	٤,٧٧٢	٧٨٤	٢,٩٨٢	٧٦,٤٣١	٦٣٥,٤٥١	٧٢٠,٤٢٠
الالتزام كما ظهر في الميزانية العمومية	١,٠٠٠	٢٦٥	٤٥,٧٣٣	-	٦,٥١٩	٥٣,٥١٧
تأثير الخصم	-	-	-	-	-	-

*تمثل التقديرات الادعاءات المبلغية وغير المبلغية
المطالبات القصوى = المطالبات تحت التسوية + المطالبات المدفوعة + المطالبات التي وقعت ولم تبلغ

تأمين المسؤولية	٢٠٢٣	٢٠٢٢	٢٠٢١	٢٠٢٠	٢٠١٩ وما قبلها	المجموع
تقديرات إجمالي المطالبات القصوى غير المخصصة*						
كما في سنة الحادث	١٤,٠٥٩	٣٤٩,١٤٠	٥,٩٩٢,٤٧٩	١٧٣,٥٣٣	٣,٠٣٩,٩٨٢	٩,٥٦٩,١٩٣
بعد سنة	-	٢١٤,٩٤٧	٥,٩٥١,٧٤٠	١٥٤,٢٠٢	٢,٩٢٧,٨٧٣	٩,٢٤٨,٧٦٢
بعد سنتين	-	-	٥,٣٧٣,٧٧١	١٥٤,٢٠٢	٢,٨٣١,٦٢٦	٨,٣٥٩,٥٩٩
بعد ثلاث سنوات	-	-	-	-	٢,٦٦١,٢٨٣	٢,٨٤٣,٣٣٥
بعد أربع سنوات	-	-	-	-	٣,١٢٨,٠٦٨	٣,١٢٨,٠٦٨
بعد خمسة سنوات	-	-	-	-	٣,٣٠٣,٦٣٨	٣,٣٠٣,٦٣٨
بعد ستة سنوات	-	-	-	-	٣,٠٧٦,٦١٠	٣,٠٧٦,٦١٠
بعد سبعة سنوات	-	-	-	-	٣,٠٨٨,٨١٠	٣,٠٨٨,٨١٠
بعد ثمانية سنوات	-	-	-	-	٣,٠٨٨,٨١٠	٣,٠٨٨,٨١٠
بعد تسعة سنوات	-	-	-	-	٣,٩٨٤,١٥٩	٣,٩٨٤,١٥٩
إجمالي المطالبات التراكمية المدفوعة	-	١٦٠,٤٤٧	١١٤,٢٧١	١٠,٠٥٢	١,٤٤٤,٠٤١	١,٧٢٨,٨١١
إجمالي المطلوبات لسنوات الحوادث السابقة	١٤,٠٥٩	٥٤,٥٠٠	٥,٢٥٩,٥٠٠	١٧٢,٠٠٠	٢,٥٤٠,١١٨	٨,٠٤٠,١٧٧
تأثير الخصم	-	-	-	-	-	-

شركة الشرق الأوسط للتأمين
(شركة مساهمة عامة محدودة)
إيضاحات حول القوائم المالية
للسنة المالية المنتهية في ٣١ كانون الأول ٢٠٢٣
(دينار أردني)

إيضاح ٤٣ - إدارة المخاطر (تابع)

٢ تطور الادعاءات

*تمثل التقديرات الادعاءات المبلغة وغير المبلغة
المطالبات القصوى = المطالبات تحت التسوية + المطالبات المدفوعة + المطالبات التي وقعت ولم تبلغ

تأمين الحياة فردي	٢٠٢٣	٢٠٢٢	٢٠٢١	٢٠٢٠	٢٠١٩ وما قبلها	المجموع
تقديرات إجمالي المطالبات القصوى غير المخصصة*						
كما في سنة الحادث	٩٠	١٠٠,٠٤٥	٩٨,١٣٥	٦٠,٠٩٠	٥٠,٠٠٠	٢١٨,٣٦٠
بعد سنة	-	١٠٠,٠٤٥	٩٨,١٣٥	٦٠,٠٩٠	١١٠,٠٩٠	٢٧٨,٣٦٠
بعد سنتين	-	-	٩٨,١٣٥	٦٠,٠٩٠	١٧٠,١٨٠	٣٢٨,٤٠٥
بعد ثلاث سنوات	-	-	-	٦٠,٠٩٠	٢٣٠,٢٧٠	٢٩٠,٣٦٠
بعد أربع سنوات	-	-	-	-	٢٩٠,٣٦٠	٢٩٠,٣٦٠
بعد خمسة سنوات	-	-	-	-	٢٣٠,٢٧٠	٢٣٠,٢٧٠
بعد ستة سنوات	-	-	-	-	٢٣٠,٢٧٠	٢٣٠,٢٧٠
بعد سبعة سنوات	-	-	-	-	٢٣٠,٢٧٠	٢٣٠,٢٧٠
بعد ثمانية سنوات	-	-	-	-	٢٣٠,٢٧٠	٢٣٠,٢٧٠
بعد تسعة سنوات	-	-	-	-	١,٣٣٢,٨٥٦	١,٣٣٢,٨٥٦
إجمالي المطالبات التراكمية المدفوعة	٩٠	١٠٠,٠٤٥	٩٨,١٣٥	٦٠,٠٩٠	١,١٦٤,٤٩٦	١,٣٣٢,٨٥٦
إجمالي المطلوبات لسنوات الحوادث السابقة	-	-	-	-	-	٥٠,٠٠٠
تأثير الخصم	-	-	-	-	-	-
إجمالي المطلوبات مقابل المطالبات المتكبدة	-	-	-	-	-	-

*تمثل التقديرات الادعاءات المبلغة وغير المبلغة
المطالبات القصوى = المطالبات تحت التسوية + المطالبات المدفوعة + المطالبات التي وقعت ولم تبلغ

التأمين الطبي	٢٠٢٣	٢٠٢٢	٢٠٢١	٢٠٢٠	٢٠١٩ وما قبلها	المجموع
تقديرات إجمالي المطالبات القصوى غير المخصصة*						
كما في سنة الحادث	٦,٥٧٢,٨٤٠	٥,٨٧٥,٦٦١	٥,٧٧٣,٧٩٩	٥,١٨٦,٥٢٧	٣٧,١٠١,٢٢٦	٦٠,٥١٠,٠٥٣
بعد سنة	-	٤,٩٣٤,٧٥١	٥,٧٧٣,٧٩٩	٥,١٨٦,٥٢٧	٤٢,٣٠١,٠٩٢	٥٨,١٩٦,١٦٩
بعد سنتين	-	-	٥,٧٧٣,٧٩٩	٥,١٨٦,٥٢٧	٤١,٥١٠,٦٩٢	٥٢,٤٧١,٠١٨
بعد ثلاث سنوات	-	-	-	-	٤١,٤٤٠,٥٧٧	٤١,٤٤٠,٥٧٧
بعد أربع سنوات	-	-	-	-	٣٦,٢١١,٦٩٢	٣٦,٢١١,٦٩٢
بعد خمسة سنوات	-	-	-	-	٤١,٣٩٨,٢١٩	٤١,٣٩٨,٢١٩
بعد ستة سنوات	-	-	-	-	٤١,٣٩٨,٢١٩	٤١,٣٩٨,٢١٩
بعد سبعة سنوات	-	-	-	-	٤١,٥٤٦,٤٨١	٤١,٥٤٦,٤٨١
بعد ثمانية سنوات	-	-	-	-	٤١,٦٩٤,٧٤٣	٤١,٦٩٤,٧٤٣
بعد تسعة سنوات	-	-	-	-	٤١,٤٥٩,١٣٠	٤١,٤٥٩,١٣٠
إجمالي المطالبات التراكمية المدفوعة	٥,٨٠٨,٣١٥	٤,٩٣٤,٧٥١	٥,٧٧٣,٧٩٩	٥,١٨٦,٥٢٧	٤١,٣٩٨,٢١٩	٦٣,١٠١,٦١١
إجمالي المطلوبات لسنوات الحوادث السابقة	-	-	-	-	٦٠,٩١١	٨٢٥,٤٣٦
تأثير الخصم	-	-	-	-	-	-
إجمالي المطلوبات مقابل المطالبات المتكبدة	-	-	-	-	-	-

شركة الشرق الأوسط للتأمين
(شركة مساهمة عامة محدودة)
إيضاحات حول القوائم المالية
للسنة المالية المنتهية في ٣١ كانون الأول ٢٠٢٣
(دينار أردني)

إيضاح ٤٣ - إدارة المخاطر (تابع)

٣. تركز مخاطر التأمين
على الشركة الإفصاح عن تركيز مخاطر التأمين، بما فيه وصف لكيفية تحديد الإدارة لهذا التركيز وتوضيح للصفات المشتركة لكل تركيز مثال نوع المؤمن عليه أو المنطقة الجغرافية أو العملة.

نوع التأمين	٢٠٢٣		٢٠٢٢	
	صافي	اجمالي	صافي	اجمالي
المركبات	٢٣,٦٥٧,٩٢٧	٢٦,٨١٦,٧٠٢	٢١,٩٥٥,٦٢٧	٢٤,٤٣٢,٥٣٠
البحري والنقل	٨١٥,٣١٢	٢,٤٢٣,٥٩٢	٩٠٠,٤٢١	٢,٩١٠,١٨٨
الطيران	٧,٢١٥	٣٩,٢٧٨	٢٧,٤٣٦	٥٨,٦١٣
الحريق والتأمينات العامة	١٤٧,٢٧١	٨,٩٦١,٢١٣	٢٩٤,٢٦٥	١١,٦٧٣,٠٤٢
الهندسي	٣١,٠٨٦	٧٩٠,٠٣٠	٤٠,٤٠٩	٧٤٥,٥٤١
المسؤولية	١١٨,٢٤٠	٨,٠٩٤,١٤٦	٢٣,١٤١	٧,٦٧٨,٩٤٤
الطبي	٢,٤٢٠,٧٥٩	٣,٧٢٥,٢٣١	٢٠٦,٤١٥	٣,٥٥٧,٦٤٩
فروع أخرى	٤٧,٠٨٤	١٠١,٧٣٣	٥٠,١٥٥	١١٢,٠٩٩
الحياة	٥,١٥٦,٨٥٣	٩,٩٤٧,١٣٢	٤,٧٦٥,٢٢٠	٩,٢٥٣,٣٨٢
المجموع	٣٢,٤٠١,٧٤٧	٦٠,٨٩٩,٠٥٧	٢٨,٢٦٣,٠٨٩	٦٠,٤٢١,٩٨٨

تتركز الموجودات والمطلوبات طبقاً للتوزيع الجغرافي والقطاعي كما يلي:

أ. حسب المنطقة الجغرافية

	٢٠٢٣		٢٠٢٢	
	موجودات	مطلوبات	موجودات	مطلوبات
داخل المملكة	٨٥,٠١٧,٩٤٣	٥٥,٩٩٨,٥٤٣	٨٣,٩٤٥,٤١٩	٤١,٥٣١,٦٧٣
دول شرق الأوسط	١٢,٣٦٠,٣١٨	١,٥٠١,٠٩٤	٨,٨٢٧,٠٨٧	١,٤١١,٤٢٣
أوروبا	٨٤٦,٦٠٩	٩٠٩,٢٠٠	٢,٧٥٠,٤٧٩	١٠,٧٠٠,٦٣٣
آسيا *	-	-	-	-
إفريقيا *	١٠,٢٢١	-	١٠,٢١٩	-
أمريكا	-	-	-	-

شركة الشرق الأوسط للتأمين
(شركة مساهمة عامة محدودة)
إيضاحات حول القوائم المالية
للسنة المالية المنتهية في ٣١ كانون الأول ٢٠٢٣
(دينار أردني)

إيضاح ٤٣ - إدارة المخاطر (تابع)

ب. حسب القطاع

٢٠٢٢			٢٠٢٣			
بنود خارج بيان المركز المالي	مطلوبات	موجودات	بنود خارج بيان المركز المالي	مطلوبات	موجودات	
١٤٦,٩٩٢	٢١١,٣٨٧	٢,١٦٥,٦٥٦	٣٩١,٤٩٥	٣٤٥,٥٠٧	٢,٠٩٨,٢٤٤	قطاع عام
٦٠٢,٩٨٥	١١,٩٩٨,١٩٣	١٠,١٥٨,٤٢٣	٨٨٦,٨٨٠	١٣,٧٥٨,٨٠٧	١٠,٧٢٩,٩٦٠	قطاع خاص
						شركات
						ومؤسسات
-	٩٣٦,١٠٦	٣,٢٣٤,٦٩١	-	٩٠٠,٥٥٥	٤,٤٥٦,٧٨١	أفراد
٧٤٩,٩٧٧	١٣,١٤٥,٦٨٦	١٥,٥٥٨,٧٧٠	١,٢٧٨,٣٧٥	١٥,٠٠٤,٨٦٨	١٧,٢٨٤,٩٨٥	المجموع

٤. مخاطر إعادة التأمين

تقوم الشركة ضمن أعمالها الإعتيادية بالدخول في اتفاقيات إعادة تأمين مع أطراف أخرى. ولتقليل تعرضها لخسائر كبيرة نتيجة إفسار شركات إعادة التأمين، تقوم الشركة بتقييم الوضع المالي لشركات إعادة التأمين التي تتعامل معها ورصد تركيزات مخاطر الانتماء الناتجة عن المناطق الجغرافية والأنشطة أو المكونات الاقتصادية المماثلة لتلك الشركات. إن عقود إعادة التأمين الصادرة لا تعفي الشركة من التزاماتها اتجاه حملة بوالص التأمين، ونتيجة لذلك تبقى الشركة ملتزمة برصيد المطالبات المعاد تأمينها في حالة عدم تمكن معيدي التأمين من الوفاء بالتزاماتهم وفقاً لعقود إعادة التأمين.

٥. حساسية مخاطر التأمين

يجب على شركة التأمين الإفصاح عن حساسية مخاطر التأمين وإجراء تحليل حساسية يبين كيفية تأثر الربح أو الخسارة وحقوق الملكية في حال وجود تغير في متغير المخاطرة ذو العلاقة التي كانت ممكنة بشكل معقول بتاريخ البيانات المالية.

على الشركة الإفصاح عن الاساليب والافتراضات المستخدمة في إعداد تحليل الحساسية وأية تغيرات عن الفترة السابقة في الاساليب والافتراضات. بالإضافة الى الإفصاح عن معلومات كمية حول الحساسية ومعلومات حول هذه الأحكام والشروط لعقود التأمين التي لها أثر جوهري على مبلغ وتوقيت وعدم التيقن بشأن التدفقات المستقبلية لشركات التأمين. فيما يلي جدول يوضح أثر التغير الممكن المعقول في اسعار اقساط الكنتاب على بيان الأرباح والخسائر وحقوق الملكية مع بقاء جميع المتغيرات الأخرى المؤثرة ثابتة.

إيضاح ٤٣ - إدارة المخاطر (تابع)

ب. المخاطر المالية

إن المخاطر التي تتعرض لها الشركة تتمحور حول امكانية عدم كفاية المحصل من الأقساط والعائد على الاستثمارات لتمويل الالتزامات الناشئة عن عقود التأمين والاستثمارات.

تتبع الشركة سياسات مالية لإدارة المخاطر المختلفة ضمن استراتيجية محددة وتتولى إدارة الشركة رقابة وضبط المخاطر وإجراء التوزيع الاستراتيجي الأمثل لكل من الموجودات المالية والمطلوبات المالية وتشمل المخاطر أسعار الفائدة، مخاطر الائتمان، مخاطر أسعار العملات الأجنبية ومخاطر السوق. وتتبع الشركة سياسة التحوط المالي لكل من الموجودات المالية والمطلوبات المالية كلما دعت الحاجة إلى ذلك، وهو التحوط المتعلق بمخاطر مستقبلية متوقعة.

١. مخاطر السوق

هي مخاطر تذبذب القيمة العادلة أو التدفقات النقدية للأدوات المالية نتيجة للتغير في أسعار السوق مثل أسعار الفائدة وأسعار العملات وأسعار الأسهم، وتنشأ مخاطر السوق نتيجة وجود مراكز مفتوحة في أسعار الفائدة والعملات والاستثمارات في الأسهم، ويتم مراقبة هذه المخاطر وفقاً لسياسات وإجراءات محددة ومن خلال لجان متخصصة ومراكز العمل المعنية، وتتضمن مخاطر السوق مخاطر أسعار الفائدة، ومخاطر أسعار الصرف، ومخاطر التغير في أسعار الأسهم.

(يتم الإفصاح عن الأسلوب المستخدم لقياس مخاطر السوق. في حال استخدام الشركة لأسلوب تحليل الحساسية وفق منهج القيمة المعرضة للمخاطر (VAR) فيتم توضيح المنهجية المتبعة لإعداد تحليل الحساسية بهذا الأسلوب مع توضيح الفرضيات والمتغيرات المتعلقة بها، بالإضافة إلى الهدف المتوخى من استخدام هذا الأسلوب وأي قصور في هذا الأسلوب من حيث عدم عكسه للقيمة العادلة للموجودات والمطلوبات المعرضة للمخاطر.

أما في حال عدم استخدام الشركة لأسلوب القيمة المعرضة للمخاطر (VAR) لقياس مخاطر السوق فيجب الإفصاح عن تحليل الحساسية (Sensitivity Analysis) لكل نوع من مخاطر السوق (مخاطر سعر الفائدة، مخاطر العملات الأجنبية، مخاطر التغير في الأسعار) على حده، مع بيان الأثر على الأرباح والخسائر وحقوق الملكية نتيجة لتغيرات معقولة في المتغيرات المؤثرة على حجم المخاطر ذات العلاقة.

كما يتم الإفصاح عن الفرضيات والمتغيرات المستخدمة بإعداد تحليل الحساسية ويتم الإفصاح عن أي تغيرات في الإفصاحات الوصفية أعلاه عن الفترة السابقة وأسباب ذلك. والتي قد تكون ناتجة عن تغير في الفرضيات المتعلقة بالمخاطر أعلاه. إذا ما تبين بأن تحاليل الحساسية التي تم الإفصاح عنها لا تمثل المخاطر المتعلقة بالأدوات المالية في البيانات المالية بنهاية العام/ الفترة المالية بشكل موثوق فيه، فيتم الإفصاح عن هذا الواقع وأسبابه، والتي يمكن أن تتعلق بأن أرقام نهاية العام/ الفترة المالية غير ممثلة للمخاطر خلال العام/ الفترة المالية.

أ- مخاطر أسعار الفائدة

إن مخاطر سعر الفائدة تتعلق بأسعار الفائدة على الودائع الثابتة لدى البنوك والسحب على المكشوف. كما في ٣١ كانون الأول ٢٠٢٣ إن سعر الفائدة على الودائع البنكية هو ٣,٧٪ إلى ٦,٨٪.

ب- مخاطر العملات الأجنبية

مخاطر العملات الأجنبية هي مخاطر تغير قيمة الأدوات المالية نتيجة التغير في أسعار العملات الأجنبية. يعتبر الدينار الأردني عملة الأساس للشركة يقوم مجلس الإدارة بوضع حدود للمركز المالي لكل عملة لدى الشركة. يتم مراقبة مركز العملات الأجنبية بشكل يومي ويتم اتباع استراتيجيات للتأكد من الاحتفاظ بمركز العملات الأجنبية ضمن الحدود المعتمدة.

إيضاح ٤٣ - إدارة المخاطر (تابع)

٢. مخاطر الائتمان

هي المخاطر التي قد تنجم عن إخفاق أحد أطراف الدائرة المالية في تلبية التزام ما والتسبب في أن يتحمل الطرف الآخر خسارة مالية.

(يتم الإفصاح عن الإجراءات المتخذة من قبلها لمواجهة هذا النوع من المخاطر).

٣. مخاطر السيولة

تتمثل مخاطر السيولة في عدم قدرة الشركة على توفير التمويل اللازم لتأدية التزاماتها في تواريخ استحقاقها، وللوقاية من هذه المخاطر تقوم الإدارة بتنويع مصادر التمويل وإدارة الموجودات والمطلوبات و موائمة آجالها والإحتفاظ برصيد كاف من النقد وما في حكمه والأوراق المالية القابلة للتداول.

إن الأمور المذكورة أعلاه عامة ويجب أن يتم الإفصاح عن سياسات الشركة لإدارة هذه المخاطر على أن يشمل ذلك كحد أدنى ما يلي) وعلى أن يكون على مستوى كل محفظة

- تنويع مصادر التمويل
- تحليل آجال استحقاقات الموجودات والمطلوبات و مراقبتها.
- التوزيع الجغرافي والتوزيع القطاعي.
- ويلخص الجدول أدناه استحقاقات الالتزامات المالية (على أساس الفترة المتبقية للاستحقاق من تاريخ البيانات المالية):

	أقل من شهر	من ١ إلى ٣ أشهر	من ٣ إلى ٦ أشهر	من ٦ أشهر حتى سنة	أكثر من سنة	المجموع
٣١ كانون الأول ٢٠٢٣						
مطلوبات عقود التأمين-	٢٠١,٦٠٥	٢٢٠,١٠١	١٥٤,٤٣٢	٥٢,٢٧٧	٣,٦٠٣,٢٩٩	٤,٢٣١,٧١٤
صافي(المنهج العام)						
مطلوبات عقود التأمين-	٣,٤١٥,٧٠٢	٨,٩٧٢,٩٤٢	٨,٧٤٠,١٦٥	٧,٧٠٧,٣٥٦	٢٣,٨٠٨,٥٩٢	٥٢,٦٤٤,٧٥٧
صافي(منهج تخصيص الاقساط)						
٣١ كانون الأول ٢٠٢٢						
مطلوبات عقود التأمين-	١١١,٣٦٩	٢٠٩,٦٥٠	١٧٤,٢٠١	٧٥,٠٢٤	٣,٢٢٧,٠٢١	٣,٧٩٧,٢٦٥
صافي(المنهج العام)						
مطلوبات عقود التأمين-	٣,٨١٢,٦١٤	٨,٧٤٢,٠٦٧	٨,١٢٤,٥١٣	٢٤,٩١١,٢٦٥	٧,٣١٨,٦١١	٥٢,٩٠٩,٠٧٠
صافي(منهج تخصيص الاقساط)						

إيضاح ٤٣ - إدارة المخاطر (تابع)

٤. المخاطر التشغيلية

هي المخاطر الناتجة عن تعطل الأنظمة أو يمكن أن تنتج عن أي خطأ بشري مقصود أو غير مقصود. حيث يمكن أن تؤثر هذه الأخطار على سمعة الشركة حيث يمكن أن تؤدي إلى خسارة مالية. ويمكن تفادي مثل هذه الأخطار بفصل الواجبات ووضع الإجراءات اللازمة للحصول على أي معلومات من الأنظمة المستخدمة في الشركة ومن خلال توعية وتدريب كوادر الشركة.

٥. المخاطر القانونية

ينتج هذا النوع من الأخطار عن الدعاوى القانونية ضد الشركة، ولتفادي هذه الأخطار قامت الشركة بإنشاء دائرة قانونية مستقلة لمتابعة أعمال الشركة بما يتلائم مع قانون تنظيم أعمال التأمين وتعليمات هيئة التأمين.

إيضاح ٤٤ - تحليل القطاعات الرئيسية

• معلومات عن قطاعات أعمال الشركة

لأغراض إدارية تم تنظيم المجموعة لتشمل قطاعين من الأعمال، قطاع التأمينات العامة ويشمل تأمين المركبات، تأمين البحري والنقل، تأمين الحريق والأضرار الأخرى للممتلكات، تأمين المسؤولية، التأمين الطبي، وتأمين الفروع الأخرى وقطاع التأمين على الحياة الذي يشمل (تأمين الحياة الفردي وتأمين الحياة الجماعي) يشكل هذان القطاعان الأساس الذي تستخدمه المجموعة لإظهار المعلومات المتعلقة بالقطاعات الرئيسية. يشتمل القطاعان أعلاه أيضاً على الاستثمارات وإدارة النقد لحساب المجموعة الخاص. تتم المعاملات بين قطاعات الأعمال على أساس أسعار السوق التقديرية وبنفس الشروط التي يتم التعامل بها مع الغير.

• معلومات التوزيع الجغرافي

يمثل هذا الإيضاح التوزيع الجغرافي لأعمال الشركة، تمارس الشركة نشاطاتها بشكل رئيسي في المملكة التي تمثل الأعمال المحلية وكذلك تمارس الشركة نشاطات دولية من خلال فروعها في الشرق الأوسط، أوروبا، آسيا، أمريكا والشرق الأدنى التي يتم التعامل بها مع الغير.

فيما يلي توزيع إيرادات وموجودات الشركة ومصاريفها الرأسمالية حسب القطاع الجغرافي:

المجموع	خارج المملكة		داخل المملكة		إجمالي الإيرادات
	٢٠٢٢	٢٠٢٣	٢٠٢٢	٢٠٢٣	
٢٥,٠٤٣,١٤٧	٢٧,٧٣٠,٨٧٨	٢,٥٠٦,٧٢٤	٢,٩٦١,١٠٨	٢٢,٥٣٦,٤٢٣	٢٤,٧٦٩,٧٧٠
٩٥,٥٤٣,٤٢٣	٩٥,٧٩٩,٥٦٥	١١,٥٨٧,٧٨٥	١٣,٢١٧,١٤٨	٨٣,٩٥٥,٦٣٨	٨٢,٥٨٢,٤١٧
٣٠,٨٠٢	٣٠,٤٦٠	-	-	٣٠,٨٠٢	٣٠,٤٦٠
					مجموع الموجودات
					المصروفات الرأسمالية

إيضاح ٤٥ - إدارة رأس المال

يتم الإفصاح عن أهداف، وسياسات، وعمليات إدارة رأس المال، بما في ذلك:

- وصف لما يتم اعتباره كرأس مال.
- متطلبات الجهات الرقابية بخصوص رأس المال، وكيفية الإيفاء بهذه المتطلبات.
- كيفية تحقيق أهداف إدارة رأس المال.
- أي تعديل يتعلق بما ذكر أعلاه مقارنة بالعام الماضي.
- إذا لم تلتزم الشركة خلال الفترة بمتطلبات الجهات الرقابية بخصوص رأس المال، وتبعات ذلك.
- مسببات ومصادر التغيرات في رأس المال التنظيمي للشركة خلال العام.
- ضرورة الإفصاح عن رأي مجلس الإدارة حول كفاية رأس المال التنظيمي.
- المبلغ الذي تعتبره الشركة كرأس مال ونسبة هامش الملاءة، وفق الجدول التالي:

شركة الشرق الأوسط للتأمين
(شركة مساهمة عامة محدودة)
إيضاحات حول القوائم المالية
للسنة المالية المنتهية في ٣١ كانون الأول ٢٠٢٣
(دينار أردني)

إيضاح ٤٥ - إدارة رأس المال (تابع)

يوضح الجدول أدناه ملخص رأسمال الشركة المحتفظ به والحد الأدنى المطلوب لرأس المال

٢٠٢٢	٢٠٢٣	
٤٢,٧٣٣,٢٥٣	٤١,٣٢٨,٧٨٠	بنود رأس المال الأساسي
		بنود رأس المال الإضافي
١٢,٥٨٦,٦٩٥	١٤,٤٠٠,٩٥٣	- الزيادة في قيمة الاستثمارات العقارية
(٨٤٣,٧٧٨)	(١,٥٠٢,٥٢٦)	- التغير المتراكم في القيمة العادلة
٥٤,٤٧٦,١٧٠	٥٤,٢٢٧,٢٠٧	مجموع رأس المال التنظيمي (أ)
٢٦,١٤٧,٧١٦	٢٣,٥٧٢,٦٧٩	مجموع رأس المال المطلوب (ب)
٢٠٨%	٢٣٠%	نسبة هامش الملاءة (أ)/(ب)

إيضاح ٤٦ - تحليل استحقاقات الموجودات والمطلوبات المتداولة وغير المتداولة

٣١ كانون أول ٢٠٢٣	لغاية سنة	أكثر من سنة	المجموع
الموجودات			
٢٣,٧٥٩,٣١٠	-	-	٢٣,٧٥٩,٣١٠
٧,٧٤٥,٣٨٦	-	-	٧,٧٤٥,٣٨٦
-	١٥,٤٢٧,٢٤٤	١٥,٤٢٧,٢٤٤	١٥,٤٢٧,٢٤٤
-	٢,٠٠٠,٣٨٠	٢,٠٠٠,٣٨٠	٢,٠٠٠,٣٨٠
-	٢٢,٠٩٩,٠٤٧	٢٢,٠٩٩,٠٤٧	٢٢,٠٩٩,٠٤٧
٤,٤١٣,٥١١	-	-	٤,٤١٣,٥١١
١٨,٥٧٩,٤٥٤	-	-	١٨,٥٧٩,٤٥٤
-	٥٢٧,٩١٤	٥٢٧,٩١٤	٥٢٧,٩١٤
-	٤,٥٤٦,٢٢٨	٤,٥٤٦,٢٢٨	٤,٥٤٦,٢٢٨
-	١٧,٠٥٠	٥,٩٥٠	١١,١٠٠
-	٩٢٠,١٢٦	٩٢٠,١٢٦	٩٢٠,١٢٦
١٠١,٦٥٩,٤٤٢	٤٥,٥٢٦,٨٨٩	٤٥,٥٢٦,٨٨٩	١٠١,٦٥٩,٤٤٢
المطلوبات			
٦٢٨,٤١٥	٣,٦٠٣,٢٩٩	٣,٦٠٣,٢٩٩	٤,٢٣١,٧١٤
٢٨,٨٣٦,١٦٥	٢٣,٨٠٨,٥٩٢	٢٣,٨٠٨,٥٩٢	٥٢,٦٤٤,٧٥٧
١٠٣,٢٦٣	-	-	١٠٣,٢٦٣
٨٦٦,٠٩٣	-	-	٨٦٦,٠٩٣
-	٤٨٨,٦٨٦	٤٨٨,٦٨٦	٤٨٨,٦٨٦
-	٥٤٥,٠٤٢	٥٤٥,٠٤٢	٥٤٥,٠٤٢
٨٣٣,٧١٥	٣,٤٨٦,٨٨٥	٣,٤٨٦,٨٨٥	٤,٣٢٠,٦٠٠
١٨٤	-	-	١٨٤
٣١,٢٦٧,٨٣٥	٣١,٩٣٢,٥٠٤	٣١,٩٣٢,٥٠٤	٦٣,٢٠٠,٣٣٩
٢٤,٨٦٤,٧١٨	١٣,٥٩٤,٣٨٥	١٣,٥٩٤,٣٨٥	٣٨,٤٥٩,١٠٣

شركة الشرق الأوسط للتأمين
(شركة مساهمة عامة محدودة)
إيضاحات حول القوائم المالية
للسنة المالية المنتهية في ٣١ كانون الأول ٢٠٢٣
(دينار أردني)

إيضاح ٤٦ - تحليل استحقاقات الموجودات والمطلوبات المتداولة وغير المتداولة (تابع)

٣١ كانون أول ٢٠٢٢	لغاية سنة	أكثر من سنة	المجموع
الموجودات			
ودائع لدى البنوك	٢٤,٩٨٦,٥٣٧	-	٢٤,٩٨٦,٥٣٧
موجودات مالية بالقيمة العادلة من خلال الأرباح والخسائر	٧,٩٩٩,٥٧٠	-	٧,٩٩٩,٥٧٠
موجودات مالية بالقيمة العادلة من خلال الدخل الشامل الآخر	-	١٦,٠٦٩,٧٤٨	١٦,٠٦٩,٧٤٨
موجودات مالية بالتكلفة المطفأة	-	-	-
استثمارات عقارية	-	٢٢,٤٥٥,٦٧٤	٢٢,٤٥٥,٦٧٤
حق استخدام الاصل	-	٣٨,٨٦٧	٣٨,٨٦٧
نقد في الصندوق ولدى البنوك	٣,٢٩٨,٥٦٢	-	٣,٢٩٨,٥٦٢
موجودات عقود إعادة التأمين المحتفظ بها	٢١,٤٩٩,٩١٦	-	٢١,٤٩٩,٩١٦
موجودات ضريبية مؤجلة	-	٢٩٦,٤٦٣	٢٩٦,٤٦٣
ممتلكات ومعدات - صافي	-	٤,٧٠٥,٢٢٠	٤,٧٠٥,٢٢٠
موجودات غير ملموسة - صافي	١١,١٠٠	١٧,٠٥٠	٢٨,١٥٠
موجودات أخرى	٨١٤,٣٠٥	١,١٥٢,٥٧٧	١,٩٦٦,٨٨٢
	٥٨,٦٠٩,٩٩٠	٤٤,٧٣٥,٥٩٩	١٠٣,٣٤٥,٥٨٩
المطلوبات			
مطلوبات عقود التأمين-صافي(المنهج العام)	٥٧٠,٢٤٤	٣,٢٢٧,٠٢١	٣,٧٩٧,٢٦٥
مطلوبات عقود التأمين-صافي(منهج تخصيص الاقساط)	٢٧,٩٩٧,٨٠٥	٢٤,٩١١,٢٦٥	٥٢,٩٠٩,٠٧٠
مصاريف مستحقة	٧٩,٣٥٩	-	٧٩,٣٥٩
مخصص ضريبة الدخل	٤٣٢,٨٧٣	-	٤٣٢,٨٧٣
مطلوبات ضريبية مؤجلة	-	٥٩١,٥٣٣	٥٩١,٥٣٣
مخصصات مختلفة	-	٥١٢,٤٦٢	٥١٢,٤٦٢
مطلوبات أخرى	٦٩٨,٠٧٢	٣,٣٢٠,٣٩٤	٤,٠١٨,٤٦٦
التزام حق استخدام الاصل	٤٥,٢٦٩	-	٤٥,٢٦٩
مجموع المطلوبات	٢٩,٨٢٣,٦٢٢	٣٢,٥٦٢,٦٧٥	٦٢,٣٨٦,٢٩٧
الصافي	٢٨,٧٨٦,٣٦٨	١٢,١٧٢,٩٢٤	٤٠,٩٥٩,٢٩٢

إيضاح ٤٧ - القضايا المقامة من وعلى الشركة

تظهر الشركة كمدعى عليها في عدد من القضايا بقيمة ١,٥٢٨,٧٢٨ دينار كما في ٣١ كانون الأول ٢٠٢٣. هذا وقد قامت الشركة بأخ مخصصات كافية لمواجهة الالتزامات لقاء هذه الدعاوي، وفي رأي الشركة ومستشارها القانوني، ان المخصصات المأخوذة والبالغة ١,٥٢٨,٧٢٨ دينار كما في ٣١ كانون الأول ٢٠٢٣ (٢٠٢٢ : ١,٦١٠,٣٩٢) كافية لمواجهة الالتزامات لقاء هذه الدعاوي.

بلغت قيمة القضايا المقامة من الشركة على الغير ٢,٠٩٦,١٤٧ دينار كما في ٣١ كانون الأول ٢٠٢٣ (٣١ كانون الأول ٢٠٢٢ : ١,٩٩٥,٥٩١) تتمثل في ذمم مستحقة للشركة وشيكات مرتجعة نتيجة ممارسة الشركة لنشاطها الاعتيادي.

إيضاح ٤٨ - التزامات محتملة

على الشركة بتاريخ القوائم المالية التزامات محتمل ان تطرأ تتمثل في كفالات بنكية بمبلغ ١,٢٧٨,٣٧٥ دينار مقابل ٧٤٩,٩٧٧ دينار كما في ٣١ كانون الأول ٢٠٢٣ و ٢٠٢٢ على التوالي

إيضاح ٤٩ - الأحداث اللاحقة

لا يوجد أية أحداث لاحقة لها تأثير جوهري على نتائج اعمال المجموعة او استمراريتها.

إيضاح ٥٠ - ارقام المقارنة

تم اعادة تصنيف بعض ارقام المقارنة للعام ٢٠٢٢ لتتناسب مع ارقام التصنيف للعام ٢٠٢٣ .

شركة الشرق الأوسط للتأمين
(شركة مساهمة عامة محدودة)
إيضاحات حول القوائم المالية
للسنة المالية المنتهية في ٣١ كانون الأول ٢٠٢٣
(دينار أردني)

إيضاح ٥١ - الأقساط المكتتبة فرع التأمين

المركبات	البحري و النقل	الطيران	الحريق و الأضرار الأخرى للممتلكات	المسؤولية	الطبي	فروع أخرى		المجموع
						٢٠٢٢	٢٠٢٣	
٢٠٢٢	٢٠٢٣	٢٠٢٢	٢٠٢٣	٢٠٢٢	٢٠٢٣	٢٠٢٢	٢٠٢٣	٢٠٢٢
الأقساط المكتتبة:								
الاعمال المباشرة								
١٤,٧٧٧,٤٢٤	١٣,٣٣٣,٧٢٦	٤,٩٨٢,٨٥٤	٤,٧٧٦,٠٠٦	٢٠٣,٧٧٧	٢٠٩,٤٨٣	٨,٥٢٩,٦٠٨	١,٣٢١,٩٧٣	٩٦٦,٤٢١
اعادة التأمين الاختياري								
٢١٩,٢١٥	٢٣١,٦٣٦	-	-	-	-	١٣٩,٣٧٢	٨٨,٣٨٤	٢,٩١٩,٩٦٣
١٤,٩٩٦,٦٣٩	١٣,٥٦٥,٣٦٢	٤,٩٨٢,٨٥٤	٤,٧٧٦,٠٠٦	٢٠٣,٧٧٧	٢٠٩,٤٨٣	٨,٦٦٩,٩٨٠	١,٤١٠,٣٥٧	١١,٠١٩,٦٢٦
الأقساط المكتتبة								
ينزل:								
أقساط اعادة التأمين								
١٦٢,٥٢٠	١٠٧,٨٢٦	١١,٨١٧	١٣,٨٥٨	-	-	٩٠,١٦٥	١٤١,٢٢٧	٢,٥٧٩,٢٦٨
المحلية								
٢٥,٧٣٦	٢٤,٤٠٢	٤,١٠٨,٠٩٣	٤,١٥٧,٢٤٠	٢٠٣,٧٧٧	٢٠٩,٤٨٣	٧,٧٩٠,٧٢٤	١,٣١٧,٠٣٢	٨,٢٥٧,٨٣٣
أقساط اعادة التأمين								
الخارجية								
١٤,٨٠٨,٣٨٣	١٣,٤٣٣,١٣٤	٨٦٢,٩٤٤	٦٠٤,٩٥٨	-	-	١٨٢,٥٢٥	٣,١٦٠	١١,٠١٩,٦٢٦
صافي الأقساط								

شركة الشرق الأوسط للتأمين
(شركة مساهمة عامة محدودة)
إيضاحات حول القوائم المالية
للسنة المالية المنتهية في ٣١ كانون الأول ٢٠٢٣
(دينار أردني)

إيضاح ٥٢ - تحليل الذمم المدينة

٢٠٢٢			٢٠٢٣			
الصافي	مخصص الخسائر الائتمانية المتوقعة	الذمم المدينة	الصافي	مخصص خسائر الائتمانية متوقعة	الذمم المدينة	
٢,٩٥٣,٣٦٧	٨٢٩,٣٢٧	٣,٧٨٢,٦٩٤	٤,٨٧٠,٤٤٧	١,٢٠١,٩٢٣	٦,٠٧٢,٣٧٠	المركبات
١,٣٧٧,٧٣٥	٣٨٦,٨٧٨	١,٧٦٤,٦١٣	٥٨٦,٩٠٨	١٤٤,٨٣٦	٧٣١,٧٤٤	بحري
٥٢,٤٨٠	١٤,٧٣٧	٦٧,٢١٧	٢٥,٠٦١	٦,١٨٤	٣١,٢٤٥	الطيران
٩٠٧,٠٨٤	٢٥٤,٧١٥	١,١٦١,٧٩٩	٥٦١,٠٣٧	١٣٨,٤٥٢	٦٩٩,٤٨٩	الحريق
٧٢,١٥٦	٢٠,٢٦٢	٩٢,٤١٨	٧٦,٣٠٠	١٨,٨٢٩	٩٥,١٢٩	هندسي
٥٥,٧٨٠	١٥,٦٦٣	٧١,٤٤٣	٤٦,٠٢٧	١١,٣٥٨	٥٧,٣٨٥	المسؤولية
١,٧١٤,٠٥٥	-	١,٧١٤,٠٥٥	٢,٥٨٧,٥٤٢	-	٢,٥٨٧,٥٤٢	التأمين الطبي
-	-	-	-	-	-	أخرى
١,٣٤٢,٢٢١	-	١,٣٤٢,٢٢١	١,٠١٢,٠٨٧	-	١,٠١٢,٠٨٧	حياة جماعي
-	-	-	-	-	-	حياة فردي
٨,٤٧٤,٨٧٨	١,٥٢١,٥٨٢	٩,٩٩٦,٤٦٠	٩,٧٦٥,٤٠٩	١,٥٢١,٥٨٢	١١,٢٨٦,٩٩١	المجموع