

1/80/522

عمان 2026/03/29

السادة / هيئة الأوراق المالية المحترمين

السادة / بورصة عمان المحترمين

عمان - الأردن

تحية واحتراماً وبعد،،

الموضوع: التقرير السنوي للسنة المنتهية في 31 كانون الأول 2025

إشارة إلى الموضوع أعلاه، نرفق لكم طيه مسودة التقرير السنوي لعام 2025، علماً بأن البيانات المالية للسنة المالية المنتهية بتاريخ 31 كانون الأول 2025 خاضعة لموافقة البنك المركزي.

شاكرين تعاونكم.

وتفضلوا بقبول فائق الاحترام،،،

المدير العام
جواد جَنب

شركة التأمين الأردنية م.ع.م
6 JORDAN INSURANCE Co. P.L.C.



74

عاماً

شركة التأمين الأردنية
Jordan Insurance Company
يُعتمد عليها



التقرير السنوي

ANNUAL REPORT

20
25



حضرة صاحب الجلالة
الملك عبد الله الثاني ابن الحسين المعظم



صاحب السمو الملكي
الأمير الحسين بن عبد الله ولي العهد

القوائم المالية

بسم الله الرحمن الرحيم
أعزائنا المساهمين،
السلام عليكم ورحمة الله وبركاته،

يسرّ مجلس إدارة شركة التأمين الأردنية أن يرحب بكم في اجتماع الهيئة العامة العادية الرابع والسبعين، وأن يضع بين أيديكم التقرير السنوي للشركة عن السنة المالية المنتهية في ٣١ كانون الأول ٢٠٢٠. شهد الاقتصاد العالمي والإقليمي خلال السنوات الأخيرة مجموعة من التحديات المتلاحقة التي انعكست على مختلف القطاعات الاقتصادية، نتيجة ارتفاع معدلات التضخم وأسعار الفائدة وتباطؤ النمو الاقتصادي. ورغم هذه الظروف، حافظ الاقتصاد الأردني على قدر من الاستقرار، حيث بلغ معدل النمو في الناتج المحلي الإجمالي حوالي ٢,٧٪ خلال عام ٢٠٢٠، وهو معدل يعكس استقراراً نسبياً في البيئة الاقتصادية.

الأداء التشغيلي

بلغ إجمالي الأقساط المكتتبة للشركة خلال عام ٢٠٢٠ حوالي ٨٧,٨ مليون دينار مقارنة بـ ٨٨,٢ مليون دينار في العام السابق. كما بلغت الأقساط المكتتبة في السوق الأردني ٨٠,٥ مليون دينار مقارنة بـ ٧٦,٨ مليون دينار في العام السابق، ما يمثل نحو ٩٠,٤٪ من إجمالي أقساط السوق الأردني الذي بلغ حوالي ٨٥٦ مليون دينار. أما على صعيد النتائج الفنية، فقد سجل فرع تأمين المركبات خسائر فنية بلغت ١,٨ مليون دينار خلال عام ٢٠٢٠ مقارنة بأرباح فنية بلغت ٠,٨ مليون دينار في عام ٢٠٢٤. ويعود ذلك بشكل رئيسي إلى زيادة حصة الشركة من أقساط تأمين المركبات الإلزامي (ضد الغير)، حيث ارتفعت أقساط هذا الفرع إلى ١٦,٩ مليون دينار مقارنة بـ ١٣,٢ مليون دينار في العام السابق، وهو فرع يواجه تحديات تسعيرية وهيكلية معروفة على مستوى السوق. وفي المقابل، استمر تأمين المركبات الشامل في تحقيق نتائج فنية إيجابية، كما سجلت بقية فروع التأمين لدى الشركة نتائج فنية مربحة خلال العام. ونأمل أن تشهد نتائج هذا الفرع تحسناً خلال الفترة القادمة في ضوء متابعة البنك المركزي الأردني لإقرار مشروع قانون عقد التأمين، وما يتضمنه من تنظيم أوضح للعلاقة بين شركة التأمين والمؤمن له، إضافة إلى الإجراءات الهادفة إلى الحد من الحوادث المفتعلة وشراء الكروكات، إلى جانب التعديلات التي أجرتها وزارة الصحة على نظام اللجان الطبية. وقد حققت الشركة صافي أرباح بعد الضريبة بلغت ٤,٣ مليون دينار مقارنة بـ ٢,٣ مليون دينار في العام السابق، وهو ما يعكس تحسناً ملحوظاً في الأداء المالي للشركة. مما أدى إلى زيادة الأرباح المدورة لتصبح ١٣,٢ مليون دينار (مقابل ٩,٨ مليون دينار للعام السابق) منها مبلغ ٧,٢ مليون دينار ربح قابل للتوزيع على المساهمين. ويُشترط لتوزيع أي مبلغ من هذه الأرباح موافقة البنك المركزي الأردني المسبقة.

إعادة التأمين

تواصل الشركة اتباع سياسة متحفظة ومدروسة في إدارة برامج إعادة التأمين، من خلال التعاون مع مجموعة من كبرى شركات إعادة التأمين العالمية ذات التصنيف الائتماني المرتفع، بما يضمن توفير الحماية المناسبة لمحفظة أعمال الشركة وتعزيز قدرتها على إدارة المخاطر بكفاءة.

الاستثمارات المالية

بلغت محفظة الأسهم التي تمتلكها الشركة داخل الأردن وخارجه حوالي ٢٤ مليون دينار كما في ٣١/١٢/٢٠٢٠. وقد شهدت الأسهم الأردنية في المحفظة تحسناً ملحوظاً في قيمتها السوقية بلغ ٣,٣ مليون دينار إضافة إلى توزيعات نقدية بلغت حوالي ١١٨ ألف دينار.

كما تتركز مساهمات الشركة الخارجية بشكل رئيسي في شركة التأمين العربية التعاونية في المملكة العربية السعودية والتي جاءت بدلاً عن الفروع التي كانت الشركة تعمل من خلالها سابقاً في السوق السعودي. كما بلغت قيمة الموجودات المالية بالتكلفة المطفأة حوالي ١,١ مليون دينار، في حين بلغت الودائع النقدية لدى الشركة ٣٩,٣ مليون دينار مقارنة بـ ٣١,٨ مليون دينار في العام السابق. وشهد سوق عمان المالي خلال عام ٢٠٢٠ تحسناً ملحوظاً في مؤشرات، حيث أغلق المؤشر العام (ASEGI) عند ٣١١ نقطة مقارنة بـ ٢٤٨٨ نقطة في العام السابق، وهو أعلى مستوى يصل إليه منذ أكثر من ١٥ عاماً. كما ارتفعت القيمة السوقية للشركات المدرجة إلى ٢٦,٥ مليار دينار مقابل ١٧,٧ مليار دينار في العام السابق، وبلغ حجم التداول ٢,١٦ مليار دينار مقارنة بـ ١,٢ مليار دينار في العام السابق. كما ارتفع حجم الاستثمار الأجنبي بنسبة ٣٢٪ خلال العام، الأمر الذي يعكس الثقة المتزايدة بالاقتصاد الأردني.

الاستثمارات العقارية

بلغت كلفة الاستثمارات العقارية لدى الشركة ١٣ مليون دينار مقارنة بـ ١٠,٨ مليون دينار في العام السابق. وقد تم تقييم هذه الاستثمارات من قبل ثلاثة مكاتب عقارية معتمدة بقيمة ٢٦,٣ مليون دينار كما في ٢٠٢٠/١٢/٣١، أي بفارق إيجابي بلغ حوالي ١٣,٢ مليون دينار.

وخلال العام، قامت الشركة ببيع ٢٨٪ من قطعة الأرض التي تمتلكها في منطقة أم الكندم / أراضي ناعور بعد إفرازها، محققة أرباحاً بلغت حوالي مليوني دينار تم تسجيلها خلال هذا العام، على أن يتم استكمال بيع الجزء المتبقي خلال العام القادم.

التوجهات المستقبلية

يواصل مجلس الإدارة والإدارة التنفيذية العمل على تنفيذ عدد من المبادرات الاستراتيجية التي تهدف إلى تعزيز مكانة الشركة في السوق، ومن أبرزها:

١. لاستمرار في اتباع نهج الاكتتاب المنضبط بما يحقق التوازن بين النمو والربحية.
٢. البدء في تطبيق تقنيات الذكاء الاصطناعي في أعمال الشركة لتعزيز الكفاءة التشغيلية وتحسين تجربة العملاء.
٣. العمل على تحسين الأداء التشغيلي للفروع الخارجية ودراسة الخيارات الاستراتيجية المتاحة بشأنها.
٤. تطوير وتنمية الاستثمارات العقارية للشركة.
٥. الاستمرار في تنمية الموارد البشرية والحفاظ على مستويات عالية من الاحتراف في خدمة العملاء.
٦. العمل على تعزيز التصنيف الائتماني والقوة المالية للشركة بالتعاون مع وكالات التصنيف العالمية، وفي مقدمتها AM BEST.

وفي الختام، يتقدم مجلس الإدارة بجزيل الشكر والتقدير لكافة موظفي الشركة على جهودهم وإخلاصهم في العمل، كما نتوجه بالشكر لعملائنا الكرام ووكلائنا وشركائنا في إعادة التأمين على ثقتهم ودعمهم المستمر. ونسأل الله تعالى أن يوفقنا لمواصلة مسيرة النجاح والمساهمة في دعم الاقتصاد الوطني، في ظل القيادة الحكيمة لحضرة صاحب الجلالة الملك عبد الله الثاني ابن الحسين المعظم.

رئيس مجلس الإدارة

عثمان بدير

جدول اجتماع الهيئة العامة العادية لمساهمي شركة التأمين الأردنية ش.م.ع للاجتماع السنوي العادي الرابع والسبعون الذي سيعقد في الساعة _____ من يوم _____ الموافق _____ عبر وسيلة الاتصال المرئي (Microsoft Teams) وذلك للنظر في الأمور المدرجة على جدول الأعمال وهي كما يلي:

١. تلاوة وقائع الجلسة السابقة للهيئة العامة العادية رقم (٧٣) المنعقدة بتاريخ ٢٠٢٥/١٢/٣٠.
٢. مناقشة تقرير مجلس الإدارة عن السنة المالية ٢٠٢٥.
٣. سماع تقرير مدققي حسابات الشركة عن السنة المالية ٢٠٢٥.
٤. مناقشة حسابات وميزانية الشركة للسنة المالية ٢٠٢٥ والمصادقة عليها.
٥. إبراء ذمة أعضاء مجلس الإدارة عن السنة المالية ٢٠٢٥.
٦. انتخاب مدققي حسابات الشركة للسنة المالية ٢٠٢٥ وتحديد أتعابهم.
٧. أية أمور أخرى تترحمها الهيئة العامة بموجب القانون.

أ - أنشطة الشركة :

إن النشاط الرئيسي للشركة هو ممارسة أعمال التأمين بجميع أنواعه، من خلال فروع الشركة المتواجدة داخل الأردن وفروعها الخارجية.

ب - أماكن الشركة الجغرافية :



اسم الفرع	الموقع	عدد الموظفين	العنوان البريدي	الهاتف	الفاكس	البريد الإلكتروني
المركز الرئيسي	عمان - الدوار الثالث	٢١٣	ص ب ٢٧٩ عمان ١١١١٨ الأردن	٩٦٢٦ ٤٦٣٤١٦١	٩٦٢٦ ٤٦٣٧٩٠٥	allinsure@jicjo.com
فرع ماركا	ماركا / الترخيص	٢	ص ب ٢٧٩ عمان ١١١١٨ الأردن	٩٦٢٦ ٤٨٣٩٨٩٧	٩٦٢٦ ٨٤٩٨٩٧	allinsure@jicjo.com
فرع السلط	السلط / الترخيص	١	ص ب ٢٧٩ عمان ١١١١٨ الأردن	٩٦٢٥ ٣٥٠١٠٥٧	-	allinsure@jicjo.com
فرع شفا بدران	شفا بدران/ الترخيص	١	ص ب ٢٧٩ عمان ١١١١٨ الأردن	٩٦٢٦ ٥٢٤٠٥٧٩	-	allinsure@jicjo.com

اسم الفرع	الموقع	عدد الموظفين	الهاتف	الفاكس	البريد الإلكتروني
أبو ظبي	شارع النصر - بناية سعيد سلطان الظاهري	١٠	٩٧١٢ ٦٣٤٤٨٠٠	٩٧١٢ ٦٣٣٠٤٩٥	elias@jicad.ae
دبي	بناية دار النهضة - الممزر	١٢	٩٧١٤ ٢٦٩٨٨١٠	٩٧١٤ ٢٦٩٢١٧٤	hayel@jicad.ae
الشارقة	مركز بن كامل التجاري - كورنيش البحيرة	١٢	٩٧١٦ ٥٣٩٥٥٦٦	٩٧١٦ ٥٣٩٥٥٥٦	khalidm@jicshj.ae
الكويت	شارع فهد السالم - برج المشاريع المتحدة	٢	٩٦٥٢ ٢٤١٤١٢٤	٩٦٥٢٢ ٢٤٥٧٩٧٦	allinsure@jicjo.com

الموقع الإلكتروني للشركة www.jicjo.com

ج - حجم الاستثمار الرأسمالي للشركة:

بلغ حجم الاستثمار الرأسمالي للشركة ٣٧,٥٠١,٣٧٥ دينار لعام ٢٠٢٥م مقابل ٤١,٢٢٦,٤١٢ عام ٢٠٢٤.

٢. لا يوجد مساهمات في شركات تابعة للشركة.

٣. أ- أعضاء مجلس الإدارة
السيد عثمان « محمد علي » بدير

رئيس مجلس الإدارة

السيدة هدى « محمد علي » بدير

نائب رئيس مجلس الإدارة

الأستاذ كمال غريب البكري

عضواً

السيد سامي كمال عصفور

عضواً

السيدة هدى جودت شعشاعة

عضواً

الدكتور خالد محمد رجب الجابري
اعتباراً من ٢٠٢٥/٦/٢٤

عضواً

السيد حمزة سميح ماضي
اعتباراً من ٢٠٢٥/٧/٢٤

عضواً

السيد زيد عمر بدير
ممثل شركة إثمار للتزويد
اعتباراً من ٢٠٢٥/٩/٢

عضواً

السيد عبد الهادي عبد الحميد ادلبي
ممثل شركة التنقيب للصناعات الانشائية
اعتباراً من ٢٠٢٥/٩/٢

عضواً

السيد سمير اميل فرح
ممثل شركة اثمار للتزويد
لغاية ٢٠٢٥/٧/٢٤

عضواً

السيد سميح محمد ماضي
لغاية ٢٠٢٥/٧/٢٤

عضواً

السيد محمد مظهر عناب
ممثل شركة التمويل والتجارة العربية
لغاية ٢٠٢٥/٣/٧

عضواً

السيد محمود عثمان بدير
لغاية ٢٠٢٥/٧/٢٤

عضواً

المحاسبون القانونيون السادة ارنست ويونغ (الأردن)

المدير العام السيد جواد "محمد خير" جنب
نائب المدير العام السيد مازن أيهم النمري
المدير المالي التنفيذي السيد ناصر حمدان منصور

نبذة تعريفية عن أعضاء مجلس الإدارة:

السيد عثمان (محمد علي) بدير / رئيس مجلس الإدارة

تاريخ الميلاد: ١٩٣٨ م

المؤهل العلمي : بكالوريوس إدارة أعمال عام ١٩٦٣ م و بكالوريوس هندسة مدنية عام ١٩٦٦

- رئيس مجلس أمناء الجامعة الألمانية حاليًا
- رئيس مجلس إدارة شركة الكهرباء الأردنية / اعتبارًا من شهر نيسان سنة ٢٠٢١م
- رئيس الاتحاد الأردني لشركات التأمين من شهر ١١/٤م ولغاية شهر ١٥/٤م
- رئيس غرفة صناعة عمان سابقًا
- عضو مجلس إدارة صندوق الزكاة
- عضو مجلس إدارة في شركة شركة آسيا للتأمين كردستان/العراق من ١٢/١١/٨م
- عضو مجلس إدارة في شركة التأمين العربية التعاونية/السعودية منذ سنة ٢٠١١م
- رئيس مجلس إدارة أو نائب رئيس مجلس إدارة أو عضو مجلس إدارة في العديد من الشركات

السيدة هدى (محمد علي) بدير / نائب رئيس مجلس الإدارة

تاريخ الميلاد: ١٩٤٣ م

المؤهل العلمي : بكالوريوس إدارة الأعمال عام ١٩٦٤

- مساعد باحثة في البنك المركزي الأردني سابقًا
- محاسبة في شركة الانشاءات الفنية العربية سابقًا
- عضو في مجلس إدارة أمانة عمان سابقًا

الأستاذ كمال غريب البكري

تاريخ الميلاد: ١٩٦٩م

المؤهل العلمي :

- درجة الماجستير في إدارة البنوك الدولية والتمويل من سالفورد مانشستر/بريطانيا
- درجة البكالوريوس في القانون من الجامعة الأردنية سنة ١٩٩١م
- حاصل على لقب الأستاذية في المحاماة
- الرئيس التنفيذي لبنك القاهرة عمان منذ سنة ٢٠٠٨م
- شغل منصب نائب المدير العام في بنك القاهرة عمان سابقًا
- مدير الدائرة القانونية والمستشار القانوني لبنك القاهرة عمان سابقًا
- نائب رئيس مجلس إدارة الشركة الأردنية لضمان القروض
- رئيس مجلس إدارة شركة النقلات السياحية م.ع.م (جت)
- عضو مجلس إدارة جمعية البنوك العاملة في الأردن سابقًا
- عضو مجلس إدارة في شركة المحفظة العقارية م.ع.م
- عضو مجلس إدارة جمعية البنوك العاملة في الأردن سابقًا
- عضو مجلس إدارة في شركة المحفظة العقارية م.ع.م
- رئيس هيئة المديرين في شركة تملك للتأجير التمويلي ذ.م.م
- عضو مجلس إدارة مصرف الصفا (بنك إسلامي) – فلسطين
- نائب رئيس هيئة مديري شركة Jordan/International Network
- عضو مجلس الأمناء الجامعة الأردنية
- عضو سابق في مجلس أمناء جامعة العلوم والتكنولوجيا
- عضو مجلس إدارة سابق في العديد من الشركات المساهمة العامة والخاصة
- عضو مجلس إدارة الشركة الأردنية لأنظمة الدفع والتقاص
- عضو مجلس إدارة في شركة مدفوعاتكم للدفع الالكتروني

السيد سامي كمال عصفور

تاريخ الميلاد: ١٩٦٦م

المؤهل العلمي :

- درجة الماجستير في الإدارة الدولية ١٩٨٩م
- بكالوريوس في الاقتصاد وإدارة الأعمال ١٩٨٨م
- عضو مجلس إدارة لشركة مثقال وشوكت وسامي عصفور منذ سنة ٢٠٠٥م ورئيس مجلس إدارة منذ كانون الأول ٢٠٢١م
- عضو مجلس إدارة الشركة الأردنية لصناعة الثقاب منذ سنة ٢٠١٠م ورئيس مجلس إدارة منذ تشرين الأول ٢٠٢٠م
- رئيس مجلس إدارة شركة شرجي وعصفور منذ كانون الثاني ٢٠٢٠م
- عضو مجلس إدارة شركة المدارس العمرية منذ سنة ٢٠١٤م ولغاية سنة ٢٠٢٣م
- عضو مجلس إدارة شركة المكعب للاستثمار منذ سنة ٢٠١٤م
- رئيس هيئة مديري لشركة سامي عصفور وشريكه منذ سنة ٢٠٠٠م ولغاية الآن
- عضو مجلس إدارة شركة سبائك للاستثمار منذ سنة ٢٠٢٠م

السيدة هدى جودت شعشاعة

تاريخ الميلاد: ١٩٤٤م

المؤهل العلمي : بكالوريوس في العلوم السياسية

- رئيس وعضو مجلس إدارة الشركة الشرقية للأجهزة المنزلية/القاهرة من شهر آب ٢٠١٨م الى شهر نيسان ٢٠٢١م
- عضو مجلس إدارة الشركة الشرقية للأجهزة المنزلية من سنة ٢٠٠٠م الى شهر نيسان ٢٠٢١م
- رئيس المجلس التعليمي للمدرسة الأمريكية (أثينا ، اليونان) من سنة ١٩٨٦م الى سنة ١٩٨٨م
- نائب رئيس المجلس التعليمي للمدرسة الأمريكية (أثينا ، اليونان) من سنة ١٩٨٤م الى سنة ١٩٨٦م
- عضو مجلس إدارة للمدرسة الأمريكية (أثينا ، اليونان) من سنة ١٩٨٠م الى سنة ١٩٨٤م
- محللة في مكتبة المنظمة العربية المصدرة للبترول (الكويت) من سنة ١٩٧٦م الى سنة ١٩٧٨م

الدكتور خالد محمد الجابري

اعتباراً من ٢٠٢٥/٦/٢٤

تاريخ الميلاد: ١٩٧٠م

المؤهل العلمي :

- دكتوراة محاسبة وتقييم الأداء ٢٠٠٥م
- ماجستير محاسبة ١٩٩٨م
- بكالوريوس محاسبة واقتصاد ١٩٩٤م
- عضو هيئة تدريسي شركة مصانع البلاستيك الزراعي ذ.م.م
- عضو هيئة تدريسي شركة رم الزراعية ذ.م.م
- نائب مدير مالي وإداري لشركة استرا للاستثمار ومجموعتها من سنة ١٩٩٦م ولغاية الآن
- أستاذ مساعد في المحاسبة وتدقيق الحسابات/جامعة البتراء من سنة ٢٠٠٨م الى سنة ٢٠١١م
- أستاذ مساعد في المحاسبة وتدقيق الحسابات/جامعة البلقاء التطبيقية سنة ٢٠٠٦م

السيد حمزة سميح ماضي

اعتباراً من ٢٠٢٥/٧/٢٤

تاريخ الميلاد: ١٩٨٣م

المؤهل العلمي :

- ماجستير إدارة أعمال / كندا ٢٠٠٦م
- بكالوريوس إدارة أعمال / نيويورك ٢٠٠٤م
- نائب رئيس مجلس إدارة مؤسسة شركاء الأردن (غير الربحية) سنة ٢٠٢٠م
- عضو في حزب الميثاق الوطني الأردني سنة ٢٠٢٢م
- مستشار في مكتب ولي العهد سمو الأمير الحسين سنة ٢٠١٩م
- مدير عام وشريك مؤسس لعدة شركات تجارية في قطاع المطاعم وقطاع الألبسة والأقمشة سنة ٢٠١٠م

السيد زيد عمر بدير

اعتباراً من ٢٠٢٥/٩/٢

تاريخ الميلاد: ١٩٧٨م

المؤهل العلمي :

- ماجستير هندسة مدنية / كندا ٢٠٠٢م
- بكالوريوس هندسة مدنية وإدارة الأعمال / كندا مرتبة شرف سنة ٢٠٠٠م
- عضو مجلس إدارة جائزة الحسين للشباب منذ سنة ٢٠٢٤م
- عضو مجلس إدارة مدرسة البكالوريا منذ سنة ٢٠٢١م
- عضو مجلس إدارة الجمعية العلمية الهاشمية منذ سنة ٢٠١٨م
- عضو مجلس إدارة شركة الانشاءات الفنية العربية منذ سنة ٢٠٠٢م

السيد عبد الهادي عبد الحميد ادلبي

اعتباراً من ٢٠٢٥/٩/٢

تاريخ الميلاد: ١٩٤٥م

المؤهل العلمي : بكالوريوس تجارة ١٩٦٨م

- عضو مجلس إدارة شركة دهانات سايبس الأردنية
- عضو مجلس إدارة شركة مواد البناء الأردنية
- مدير شركة المواد العمرانية الأردنية من سنة ١٩٧٨م الى سنة ٢٠١٧م

السيد سمير اميل فرح

لغاية ٢٠٢٥/٧/٢٤

تاريخ الميلاد: ١٩٤٦م

المؤهل العلمي : مترك لندن

- عمل في حقل التأمين منذ ٥٨ عامًا في شركة التأمين الأردنية حيث تدرج فيها بعدة مواقع كان آخرها مديرًا عامًا للشركة

السيد سمير محمد ماضي

لغاية ٢٠٢٥/٧/٢٤

تاريخ الميلاد: ١٩٣٧م

المؤهل العلمي : بكالوريوس هندسة نسيج ١٩٦٣م

- عضو مجلس إدارة في الشركة المتحدة لصناعة النسيج وشركة ماضي وفريج

- ما يزيد عن أربعين عامًا في العمل الصناعي في الأردن والخارج

السيد محمد مظهر عناب

لغاية ٢٠٢٥/٣/٧

تاريخ الميلاد: ١٩٥٨م

المؤهل العلمي : ماجستير هندسة مدنية ١٩٨٢م

- مدير عام شركة مظهر عناب وشركاهم

- عضو مجلس إدارة الشركة الأردنية الأوروبية للتجارة

- عضو مجلس إدارة شركة الزيوت النباتية

- عضو مجلس إدارة الشركة الأردنية للاستثمارات المتخصصة

- عضو مجلس إدارة صندوق دعم البحث العلمي والتطوير في الصناعة

- عضو مجلس إدارة المؤسسة الأردنية لتطوير المشاريع الاقتصادية-جذكو

السيد محمود عثمان بدير

لغاية ٢٠٢٥/٧/٢٤

تاريخ الميلاد: ١٩٦٥م

المؤهل العلمي : بكالوريوس إدارة أعمال ١٩٨٨م

- عضو هيئة مديريين شركة إثمار للتزويد - الأردن منذ سنة ١٩٩١م

- مدير عام شركة العالمية للبويات ش.م.م - القاهرة/مصر

- مدير عام شركة العالمية لمواد البناء والكيماويات ش.م.م SIPES - القاهرة/مصر منذ سنة ١٩٨٨م

- العضو المنتدب للشركة المصرية لمواد البناء الحديثة ش.م.م منذ سنة ٢٠٠١م

- رئيس مجلس إدارة شركة سايس ليبيا لصناعة الصلاء المشتركة - طرابلس/ليبيا منذ سنة ٢٠٠٧م

- رئيس مجلس إدارة شركة الاينز هولدنغ القابضة - القاهرة/مصر منذ سنة ٢٠٠٨م

- نائب رئيس مجلس إدارة شركة الاينز لتصنيع منتجات كيماويات البناء PERUILD-القاهرة/مصر منذ سنة ٢٠٠٩م

- رئيس مجلس إدارة شركة فيتا ايجيبت العاشر من رمضان - مصر منذ سنة ٢٠١٠م

- الأمين العام السابق للاتحاد العربي لمصنعي الدهانات التابع لجامعة الدول العربية-القاهرة/مصر من سنة ٢٠٠٨م -٢٠١١م

- عضو مجلس إدارة شركة الأمل للاستثمارات المالية- عمان/الأردن من ٢٠١٢/٣/١٤م لغاية ٢٠١٥/٦/٨م.

ب- الإدارة التنفيذية للشركة لعام ٢٠٢٥م

الاسم	تاريخ الميلاد	المؤهل العلمي	سنوات الخبرة	الخبرة العملية
السيد جواد "محمد خير" جنب (المدير العام)	١٩٦٨م	بكالوريوس إنجليزي / إدارة أعمال	٣٣ سنة	خبير تأمين قانوني / معهد التأمين الكندي شغل عدة مناصب في كبريات شركات التأمين الكندية شغل عدة مناصب في عدة شركات
السيد مازن أيهم النمري (نائب المدير العام)	١٩٧٥م	بكالوريوس علوم سياسية	٢٧ سنة	معهد التأمين البريطاني (Fellow Chartered Insurance Institute FCII) معهد التأمين على الحياة في الولايات المتحدة الأمريكية (Fellow Life Office Management Association FLMI)
السيد ناصر حمدان منصور (المدير المالي التنفيذي)	١٩٦٦م	ماجستير علوم مالية ومصرفية/ تخصص مصارف وشهادات علمية و مهنية في الإدارة المالية	٣٤ سنة	خبرة تدقيق داخلي في قطاعات مختلفة (بنوك وتأمين في القطاع التجاري والصناعي)
السيد مصطفى محمد دحبور (مستشار مالي للشركة وأمين سر المجلس)	١٩٤٩م	بكالوريوس محاسبة	٥٢ سنة	شغل عدة مناصب آخرها نائب المدير العام للشؤون المالية والإدارية وأمين سر مجلس الإدارة - شركة التأمين الأردنية
السيد بسام أحمد عبد الرحمن (مساعد المدير العام لشؤون تأمين الحياة)	١٩٦٠م	دبلوم محاسبة وإدارة أعمال	٤٢ سنة	عمل في مجال تأمينات الحياة في شركة الكويت للتأمين ويشغل حالياً مساعد المدير العام لشؤون تأمينات الحياة
السيد عدنان محمد رشيد أبو شقرة (مساعد المدير العام لشؤون التأمين الصحي)	١٩٦٤م	بكالوريوس تجارة	٤١ سنة	عمل في مجالات التأمين وخدمة الزبائن ويشغل حالياً مساعد المدير العام للشؤون التأمين الصحي
السيد إياد منير البليسي (مدير الدائرة المالية)	١٩٧٠م	بكالوريوس محاسبة	٣١ سنة	شغل عدة مناصب في الشركة آخرها مدير الدائرة المالية لشركة التأمين الأردنية
السيد معتصم محمد علي العيسى (مدير دائرة التدقيق الداخلي)	١٩٧٧م	ماجستير محاسبة	٢٦ سنة	عمل في عدة قطاعات منها ١٣ سنة في مجال التأمين وحاصل على عدة دورات في مجال التأمين والتدقيق الداخلي

٤. بيان بأسماء المساهمين ممن يملكون ٥% من أسهم الشركة فأكثر:

أسماء المساهمين ممن يملكون ٥% من أسهم الشركة	عدد الأسهم ٢٠٢٥/١٢/٣١	عدد الأسهم ٢٠٢٤/١٢/٣١
السيد عثمان « محمد علي » عثمان بدير	٩,٣٣٠,٦٢٥	٩,٢٧٠,٧٢٦
السادة شركة ميونخ لإعادة التأمين	٣,٠٠٠,٠٠٠	٣,٠٠٠,٠٠٠
السادة شركة المسيرة للاستثمار	٢,٥٠١,٣٣٩	٢,٥٠١,٣٣٩
السادة شركة مثقال وشوكت وسامي عصفور	١,٨٧٧,٣٩١	١,٨٧٧,٣٩١

٥. تبلغ حصة الشركة من إنتاج السوق المحلي حوالي (١٠%)، ولزيادة القدرة التنافسية فقد انتهجت الشركة استراتيجية تسويقية مصحوبة بخبرات فنية عالية، ومن خلال اتفاقيات إعادة تأمين متنوعة، وبطاقة استيعابية كبيرة مكنتها من تقديم الخدمة الفضلى لعملائها.
٤. لا يوجد للشركة عملاء يشكلون (١٠%) أو أكثر من حجم الإنتاج.
٥. أ- لا يوجد أي حماية حكومية أو امتيازات تتمتع بها الشركة بموجب الأنظمة والقوانين.
ب- لا يوجد أي براءات اختراع أو حقوق إمتياز حصلت الشركة عليها.
٦. أ- لا يوجد أي قرارات صادرة عن الحكومة أو أي جهة دولية أثرت على الشركة بشكل مادي هذه السنة
ب- لا تنطبق معايير الجودة الدولية على الشركة.

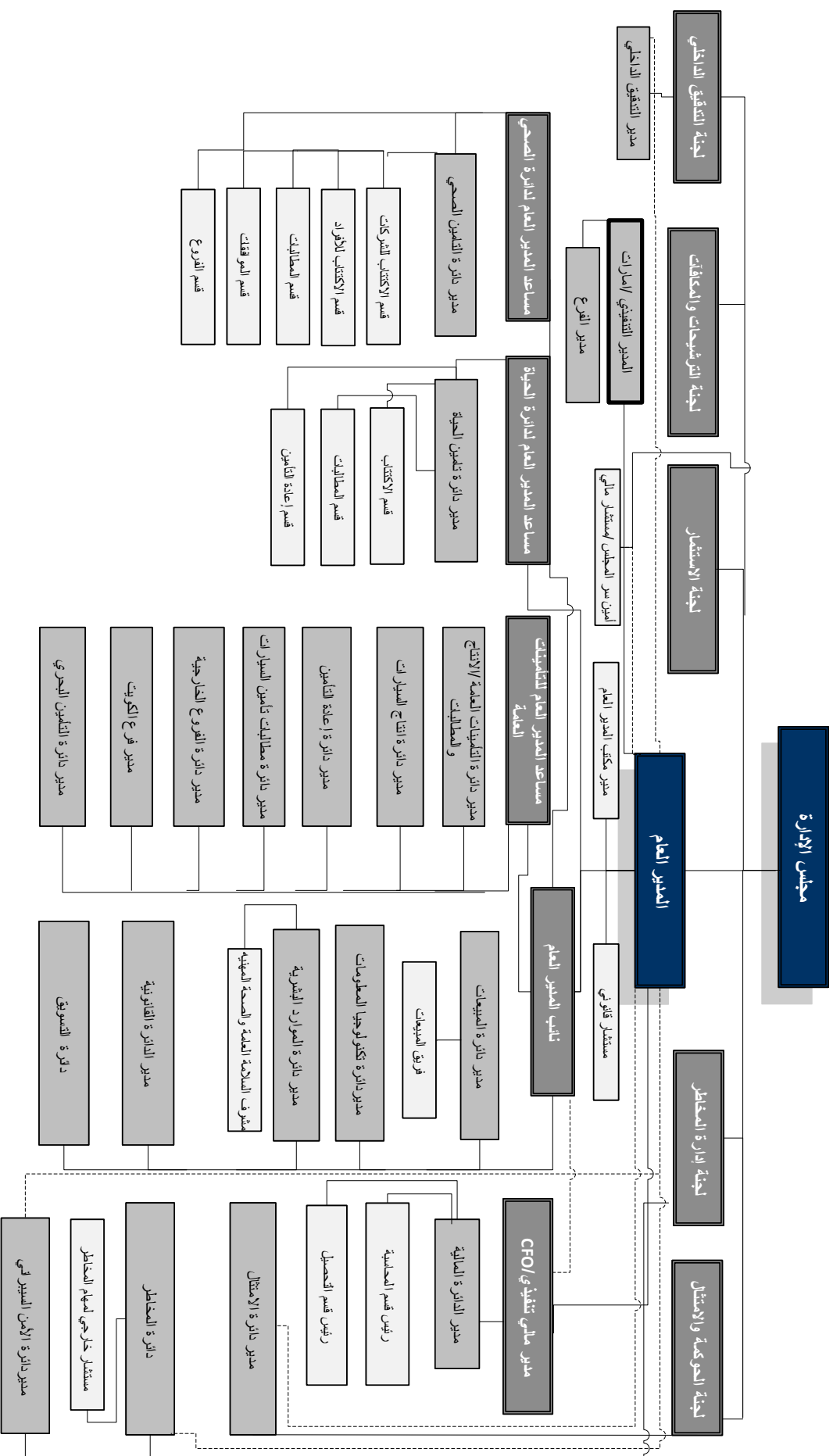

تعيين الموظفين :

يشترط في الموظف المعين بالشركة أن يكون:

١. أردني الجنسية ويحمل جواز سفر أو دفتر عائلة أردني، ويجوز في حالات استثنائية تعيين غير الأردنيين في الأردن، وأما الفروع الخارجية فيتم الالتزام بالقوانين المعمول بها في الخارج، كما أنه تقتضي الحاجة إلى تعيين موظفين من جنسيات مختلفة.
٢. متمتعاً بالحقوق المدنية، وأن لا يقل عمره عن ثمانية عشر عاماً.
٣. لائقاً من الناحية الصحية.
٤. متمتعاً بحسن السيرة والسلوك، وغير محكوم عليه بجناية أو جنحة مخلة بالأخلاق العامة، وللشركة أن تتحقق من ذلك بالأسلوب الذي تراه مناسباً.
٥. حائزاً على الحد الأدنى من المؤهلات العلمية والخبرات العملية المطلوبة لشغل الوظيفة المرشح للتعيين بها.

عند تعيين الموظف في الشركة لأول مرة يكون تحت التجربة لمدة ثلاثة أشهر، ويجوز للشركة خلالها إنهاء خدمته دون إنذار أو مكافأة أو تعويض، ويصبح الموظف مثبتاً تلقائياً في الخدمة اعتباراً من تاريخ انقضاء فترة التجربة والتي تعتبر جزءاً من خدمة الموظف الفعلية عند تثبيته.

إذا أعيد استخدام شخص سبق له العمل في الشركة فيعامل معاملة المرشح للعمل لأول مرة، إلا إذا قرر المدير العام خلاف ذلك.

ب - موظفو الشركة ومؤهلاتهم كما هي بالتاريخ

المؤهل العلمي	٢٠٢٥/١٢/٣١			٢٠٢٤/١٢/٣١		
	الأردن	الخارج	المجموع	الأردن	الخارج	المجموع
دكتوراه	١	-	١	١	-	١
ماجستير	١١	٢	١٣	٩	٢	١١
بكالوريوس	١٣١	٣٠	١٦١	١٠٤	١٨	١٢٢
دبلوم	٢٦	٣	٢٩	٢٩	١	٣٠
توجيهي	١٤	٦	٢٠	٢٣	-	٢٣
أقل من توجيهي	٣٠	-	٣٠	٣٣	٤	٣٧
المجموع	٢١٣	٤١	٢٥٤	١٩٩	٢٥	٢٢٤

* ملاحظة : يبلغ عدد عمال الصيانة والخدمات في بنائات الشركة () موظفاً تضمنهم الجدول السابق.

ج - قامت الشركة خلال عام ٢٠٢٥م بإيفاد الموظفين إلى دورات تدريبية وتعليمية شملت المواضيع التالية:

العدد	
٦٤	دورة غسيل الأموال
٣	مبادئ إدارة المخاطر والامتثال

١٠. المخاطر التي تتعرض لها الشركة

لا يوجد مخاطر من الممكن أن تتعرض لها الشركة خلال السنة المالية اللاحقة ولها تأثير مادي عليها.

١. الإنجازات التي حققتها الشركة خلال السنة المالية

٢٠٢١	٢٠٢٢	٢٠٢٣	٢٠٢٤	٢٠٢٥	
٦٨,٥٠٩,١٠٦	٨٠,٦٢٤,١١٠	٩٠,١٥٧,٧٦٧	٨٨,١٦٨,٢٣٦	٨٧,٧٩٣,٥٤٤	إجمالي الأقساط المكتتبة
٣٢,٣٩٨,٣٩٧	٣٥,٤٠١,٤٦٨	٤٠,٤٠٢,٥٣٨	٤٤,٨١٨,٣٨٧	٤٧,١٦٥,٢٩١	صافي الأقساط المكتتبة
١,٤٩٤,٢١٦	١,١٩٧,٥٢٩	٨٧٠,٧٧٠	٥٤٦,٩٥٦	٣,٨٤٠,٥١٠	الدخل من الاستثمار
٤,٧٠٣,٨٦١	٤,٩٧٣,٠٨٣	٦,٠٧٧,٣٢٨	٦,٣٦٣,٨٥٦	٧,٥٢٧,٦١٦	إيرادات أخرى
٣٨,٥٩٦,٤٧٤	٤١,٥٧٢,٠٨٠	٤٧,٣٥٠,٦٣٦	٥١,٧٢٩,١٩٩	٥٨,٥٣٣,٤١٧	إجمالي الإيرادات
٢١,٧٧٥,٢٩٠	٢٣,٣٢٧,٥٩٤	٢٥,٨٨٥,٤٤٣	٣٠,١٦١,٤٣٤	٣٢,٢٧٧,١٨٦	صافي التعويضات المدفوعة
١٥,٦٨١,٦٧٠	١٧,٦٤٢,٨٥٣	١٨,٤٠٢,٦١٣	١٩,٢٢٤,٩٢٢	٢٠,٠٨٣,٩٨٨	مصاريف أخرى
٣٧,٤٥٦,٩٦٠	٤٠,٩٧٠,٤٤٧	٤٤,٢٨٨,٠٥٦	٤٩,٣٨٦,٣٥٦	٥٢,٣٦١,١٧٤	إجمالي المصاريف
١,١٣٩,٥١٤	٦٥١,٧٨٦	٢,٨٩٦,٧٣٥	٣,٥٩٤,٦٦٤	٥,٩٣٥,٣٢٨	الدخل قبل الضريبة
٨٧٦,٤٣٩	٦٠,٨٥٨	١,٨٠٩,٨٨٤	٢,٣١٠,٥٥٧	٤,٢٧٦,٠٨٣	صافي الدخل بعد الضريبة

نتائج أعمال فروع التأمين للسنة المالية ٢٠٢٥ م

أولاً : إيرادات عقود التأمين

- بلغت إيرادات عقود التأمين الإجمالية لهذا العام ٨٩,٨٩٥,٤٨٥ دينار أردني مقارنة مع ٨٨,٩٧٨,١١٨ دينار أردني للعام ٢٠٢٤، أي بزيادة نسبتها ١٪ توزعت على النحو التالي:
- إيرادات عقود التأمين البحري : بلغت إيرادات عقود التأمين البحري خلال العام ٢٠٢٥ مبلغ ١,٥٧٥,١٩٥ دينار مقارنة مع ١,٦٦٨,١٥٤ دينار للعام ٢٠٢٤ بانخفاض نسبته ٦٪
- إيرادات عقود تأمين الحريق : بلغت إيرادات عقود تأمين الحريق خلال العام ٢٠٢٥ مبلغ ١٣,١١٧,٨٣٣ دينار مقارنة مع ١٤,١٣٤,٣٢١ دينار للعام ٢٠٢٤ بانخفاض نسبته ٧٪
- إيرادات عقود تأمين المسؤولية والحوادث العامة : بلغت إيرادات عقود تأمين المسؤولية والحوادث العامة خلال العام ٢٠٢٥ مبلغ ٤,٦٣٣,٢٠٩ دينار مقارنة مع ٤,٧٥٩,٣٥٣ دينار للعام ٢٠٢٤ بانخفاض نسبته ٣٪
- إيرادات عقود تأمين المركبات : بلغت إيرادات عقود تأمين المركبات خلال العام ٢٠٢٥ مبلغ ٢٩,٨٩١,٧٠٢ دينار مقارنة مع ٢٧,٧٦٧,٨٩٧ دينار للعام ٢٠٢٤ بزيادة نسبتها ٨٪
- إيرادات عقود تأمين الحياة : بلغت إيرادات عقود تأمين الحياة خلال العام ٢٠٢٥ مبلغ ٢٨,٤٥٨,٦٤٤ دينار مقارنة مع ٢٩,٦٣٣,١٨٣ دينار للعام ٢٠٢٤ بانخفاض نسبته ٤٪
- إيرادات عقود التأمين الطبي : بلغت إيرادات عقود التأمين الطبي خلال العام ٢٠٢٥ مبلغ ١٢,٢١٨,٩٠٢ دينار مقارنة مع ١١,٠١٥,٢١٠ دينار للعام ٢٠٢٤ بزيادة نسبتها ١١٪

ثانياً : مصروفات عقود التأمين

- بلغ مجموع مصروفات عقود التأمين للعام ٢٠٢٥ مبلغ ٦٩,١٩٢,٩٧٤ دينار أردني مقارنة مع ٦٥,٩٠٢,٢٨٨ دينار أردني للعام ٢٠٢٤، أي بزيادة نسبتها ٥٪ توزعت على النحو التالي:
- مصروفات عقود التأمين البحري : بلغت مجموع مصروفات عقود التأمين البحري خلال العام ٢٠٢٥ مبلغ ٤٦٩,٩٢٨ دينار مقارنة مع ٦٢١,٢٤٥ دينار للعام ٢٠٢٤ بانخفاض نسبته ٢٤٪
- مصروفات عقود تأمين الحريق : بلغت مجموع مصروفات عقود تأمين الحريق خلال العام ٢٠٢٥ مبلغ ٨٨٩,٤٢٤ دينار مقارنة مع ٩٠٤,٧٦٣ دينار للعام ٢٠٢٤ بانخفاض نسبته ٥٦٪
- مصروفات عقود تأمين المسؤولية والحوادث العامة : بلغت مجموع مصروفات عقود تأمين المسؤولية والهندسي والحوادث العامة خلال العام ٢٠٢٥ مبلغ ٤٢٨,٥٦٩ دينار مقارنة مع ١٢٩,١٦٢ دينار للعام ٢٠٢٤ بزيادة نسبتها ٢٣٢٪
- مصروفات عقود تأمين المركبات : بلغت مجموع مصروفات عقود تأمين المركبات خلال العام ٢٠٢٥ مبلغ ٣١,٣٤٦,١٧٧ دينار مقارنة مع ٢٨,٦٣٨,٠٢٤ دينار للعام ٢٠٢٤ بزيادة نسبتها ٩٪
- مصروفات عقود تأمين الحياة : بلغت مجموع مصروفات عقود تأمين الحياة خلال العام ٢٠٢٥ مبلغ ٢٥,٤٣٩,٧٧٠ دينار مقارنة مع ٢٥,٠٣٣,٢٢٠ دينار للعام ٢٠٢٤ بزيادة نسبتها ٢٪
- مصروفات عقود التأمين الطبي : بلغت مجموع مصروفات عقود التأمين الطبي خلال العام ٢٠٢٥ مبلغ ١٠,٦١٩,١٠٦ دينار مقارنة مع ٩,٤٣٨,٨٧٤ دينار للعام ٢٠٢٤ بزيادة نسبتها ١٢٪

ثالثاً: مطلوبات عقود التأمين وموجودات عقود إعادة التأمين

بلغت مطلوبات عقود التأمين لعام ٢٠٢٥ مبلغ ٥٩,٢٧٩,٥٢٣ دينار أردني مقارنة مع ٥٨,٨٢٠,٣٣٢ دينار أردني للعام ٢٠٢٤ أي بزيادة نسبتها ٨٪
بلغت موجودات عقود إعادة التأمين لعام ٢٠٢٥ مبلغ ٢٢,٠٧٨,٠٩١ دينار أردني مقارنة مع ٢٢,٠٣٣,٧٦٩ دينار أردني للعام ٢٠٢٤ أي بزيادة نسبتها ٠,٢٪

رابعاً: صافي نتائج أعمال عقود التأمين وإعادة التأمين

بلغ صافي نتائج أعمال عقود التأمين وإعادة التأمين لعام ٢٠٢٥ أرباح بمبلغ ١,٠٠٠,٨٠١ دينار أردني مقارنة مع أرباح بمبلغ ٣,٣٨٧,٩٢١ دينار أردني للعام ٢٠٢٤، أي بانخفاض نسبته ٧٠٪

التطورات الرئيسية في بنود الميزانية العمومية

٢٠٢١	٢٠٢٢	٢٠٢٣	٢٠٢٤	٢٠٢٥	
٧٢,٨١٧,٥٤١	٦٠,٥٦٠,٣١٩	٦٨,٩٣٣,٦٩٣	٧٣,٠٥٠,٩٩٢	٧٦,٨٤١,٢٦١	الاستثمارات:
١٥,٥١٢,٨٨١	١٥,٥٨٧,٢٩٤	١٥,٦٨٥,٧٢٦	١٥,٨٥٢,٧٣٦	١٣,٠٠٢,٥٤٤	الاستثمارات العقارية
٥٧,٢٦٩,١٢١	٤٤,٩٧٣,٠٢٥	٥٣,٢٤٧,٩٦٧	٥٧,١٩٨,٢٥٦	٦٣,٨٣٨,٧١٧	الاستثمارات المالية
٣٥,٥٣٩	-	-	-	-	أخرى
١٠٨,٣٠٨,٨٩٢	٩٢,٣١٥,١٢٨	٩٧,٩٩٩,٣٨٤	١٠٧,١٩٦,٣٣١	١١١,٩٤٣,٨٢٠	مجموع الموجودات
٥٠,٢٥٩,٥٢٣	٣٩,٠٨٠,٢٥١	٤٤,٢١٥,٨٦٩	٤٤,٥٣٤,٩٢٣	٤٧,٦٥٩,٩٧٨	حقوق المساهمين

إجمالي الأقساط والتعويضات لمدة خمس سنوات

٢٠٢١	٢٠٢٢	٢٠٢٣	٢٠٢٤	٢٠٢٥	
٦٨,٥٠٩,١٠٦	٨٠,٦٢٤,١١٠	٩٠,١٥٧,٧٦٧	٨٨,١٦٨,٢٣٦	٨٧,٧٩٣,٥٤٤	إجمالي الأقساط المكتتبة
٣٦,٣٤٦,٠٠٨	٤٢,٧٩٧,٠١٥	٤٧,١٢٧,٧٦٧	٤١,٨٩٧,٨٢٣	٣٩,٨٥١,٠٤٦	حصة المعيد من الأقساط
٤٧,٩٠٣,٠١٥	٤٧,٥٤٤,٧٦٦	٤٦,٥٨٥,٧٥٠	٥١,١٢٩,٤٦٤	٥٤,٠٤٨,١٦٥	إجمالي التعويضات المدفوعة
٢٦,١٩٥,٥٤٣	٢٤,٣٠٣,١٠٩	٢٠,٧٩٠,٦٦٤	٢١,١٠٧,١١٤	٢١,٨٨٥,٠٢٣	حصة المعيد من التعويضات

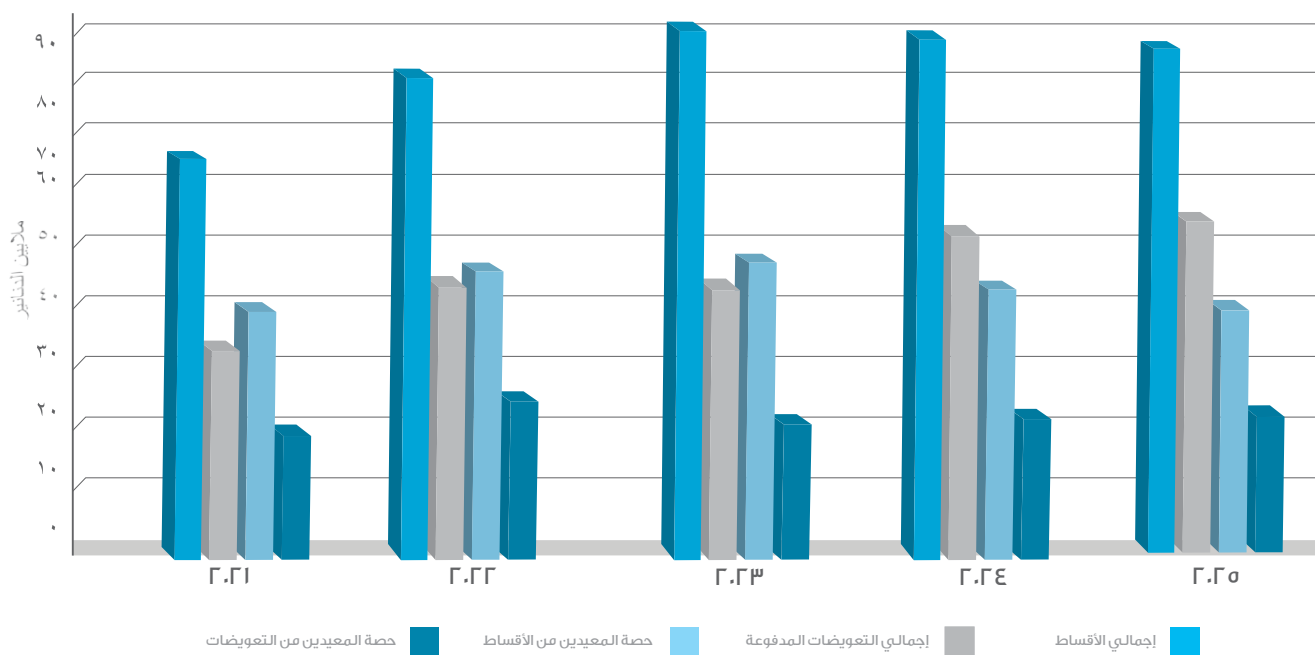

٢٠٢١	٢٠٢٢	٢٠٢٣	٢٠٢٤	٢٠٢٥	
٢,١٩٩,٦٩٣	٣,٣٥٨,٢٠٥	٣,٢٢٠,٥٤١	٣,٣٨٧,٩٢١	١,٠٠٠,٨٠١	الأرباح الفنية

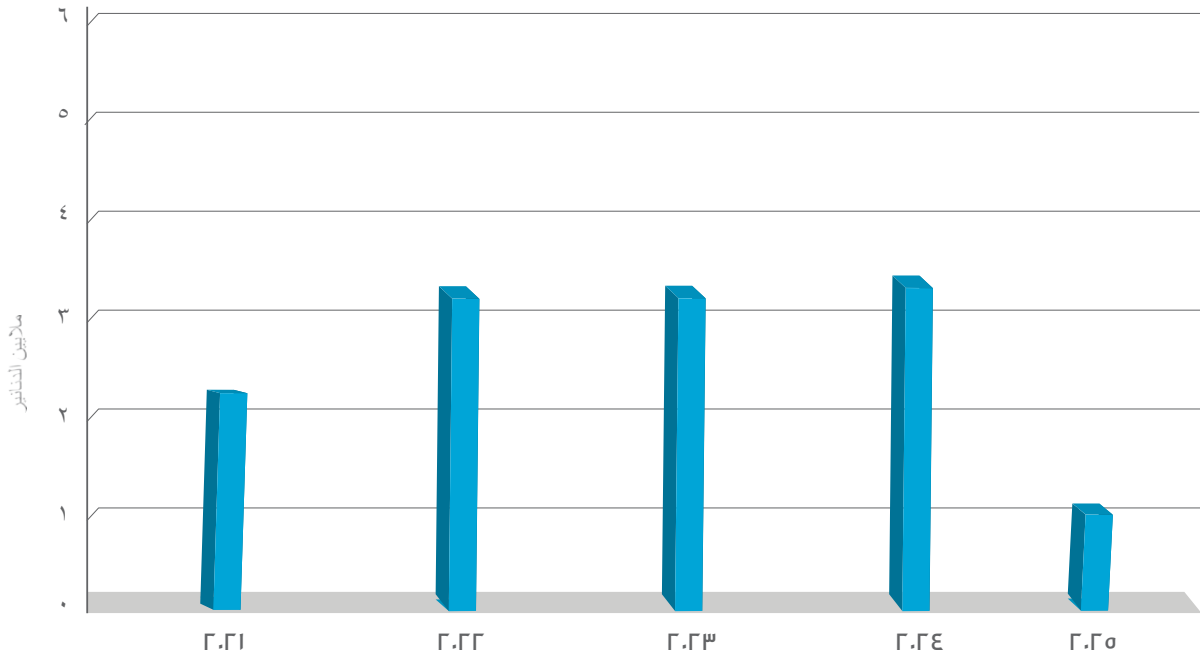

١٢. تطور رأس المال

١٩٥١	١٩٦٢	١٩٨١	١٩٨٨	٢٠٠١	٢٠٠٥	٢٠٠٦	
١٠٠,٠٠٠	٤٠٠,٠٠٠	١,١٠٠,٠٠٠	٥,٠٠٠,٠٠٠	١٠,٠٠٠,٠٠٠	٢٠,٠٠٠,٠٠٠	٣٠,٠٠٠,٠٠٠	رأس المال

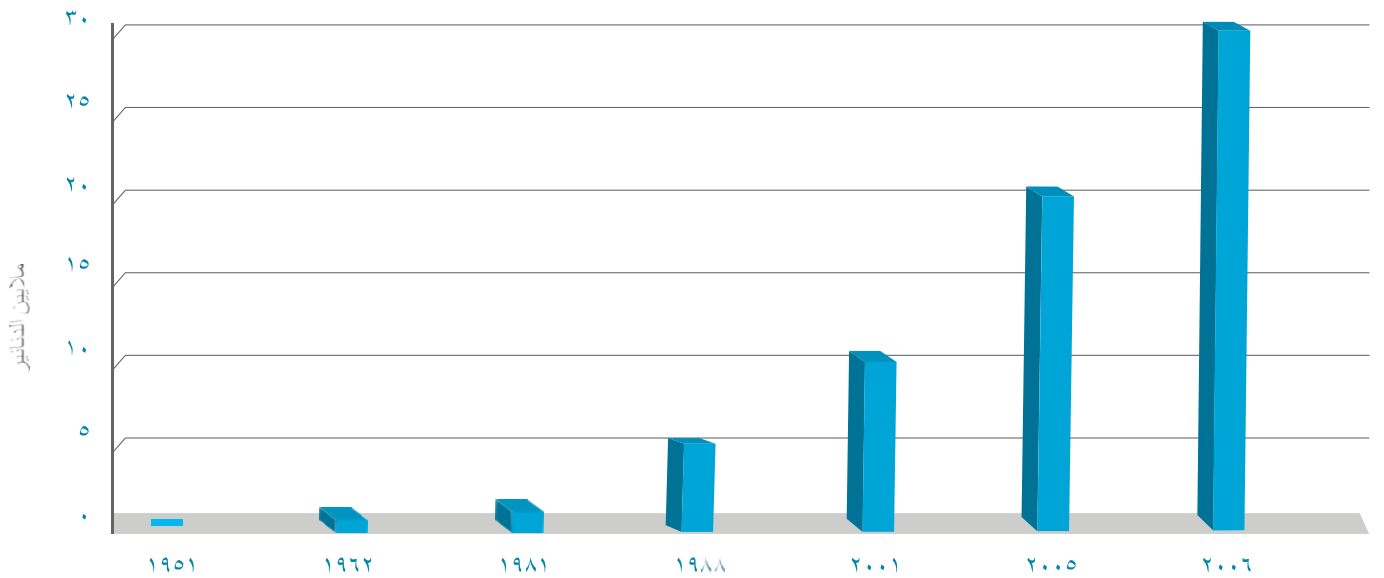

١٣. لا يوجد أي تأثير مالي لعمليات ذات طبيعة غير متكررة حدثت خلال السنة المالية ولا تدخل ضمن نشاط الشركة الرئيسي.

١٤. السلسلة الزمنية للأرباح أو الخسائر المحققة والأرباح الموزعة وصافي حقوق المساهمين وأسعار الأوراق المالية.

٢٠٢١ دينار	٢٠٢٢ دينار	٢٠٢٣ دينار	٢٠٢٤ دينار	٢٠٢٥ دينار	
٨٧٦,٤٣٩	٦٠,٨٥٨	١,٨٠٩,٨٨٤	٢,٣١٠,٥٥٧	٤,٢٧٦,٠٨٣	الأرباح المحققة
-	-	-	-	-	نسبة الأرباح الموزعة *
٥٠,٢٥٩,٥٢٣	٣٩,٠٨٠,٢٥١	٤٤,٢١٥,٨٦٩	٤٤,٥٣٤,٩٢٣	٤٧,٦٥٩,٩٧٨	صافي حقوق المساهمين
١,٤٢٠	١,٣٢٠	١,١٠٠	١,٠٤	١,١٦	أسعار الأوراق المالية

١٥. النسب والمؤشرات المالية

٢٠٢٤	٢٠٢٥	
٪٢,٥	٪٦,٨	نسبة العائد على معدل الاستثمار
٪٢,٤	٪٩,٧	نسبة العائد على معدل حقوق المساهمين
٪١,٢	٪٥,١	صافي الربح بعد المخصصات / إجمالي الأقساط المكتتبة
٪٨,٢	٪٨,٧	المصاريف الإدارية و العمومية / إجمالي الأقساط المكتتبة
٪١	٪٤,٣	نسبة العائد على معدل الموجودات
٪٣,٥	٪١٥	حصة الأسهم من الربح

بلغت أتعاب مدققي الحسابات لهذا العام في الأردن (٥٧,٠٠٠) ديناراً، وفي الفروع الخارجية (١٢٧,٥٨٧) ديناراً.

١٦. أ - عدد الأسهم المملوكة لأعضاء مجلس الإدارة وأقاربهم كما في ٢٠٢٥/١٢/٣١ م

اسم عضو مجلس الإدارة	الجنسية	عدد الأسهم المملوكة	الأسهم المملوكة للأقارب	مجموع الأسهم	تاريخ ابتداء العضوية	تاريخ انتهاء العضوية
شركة التنقيب للصناعات الإنشائية ويمثلها السيد عثمان محمد علي بدير حتى تاريخ ٢٠٢٥/٧/٢٤ وبصفته الشخصية حتى تاريخه	الأردنية	١٧,٨٩٣ ٩,٣٣٠,٦٢٥	-	٩,٣٤٨,٥١٨	٢٠٠٩/٣/١٥ ٢٠٢٥/٧/٢٤	٢٠٢٥/٧/٢٤ ٢٠٢٩/٧/٢٤
السيدة هدى محمد علي عثمان بدير	الأردنية	٣٨٦,٢٠٣	-	٣٨٦,٢٠٣	٢٠٠٥/٠٤/٠٧	٢٠٢٩/٧/٢٤
السيد سامي كمال عصفور	الأردنية	٥,٠٠٠	-	٥,٠٠٠	٢٠٢١/٣/١٥	٢٠٢٩/٧/٢٤
شركة إثمار للتزويد ويمثلها السيد سمير اميل فرح حتى تاريخ ٢٠٢٥/٧/٢٤	الأردنية	٣,٠٠٠	-	٣,٠٠٠	٢٠١٧/٤/٢٧	٢٠٢٥/٧/٢٤
الاستاذ كمال غريب عبد الرحمن البكري	الأردنية	٥٧٥	-	٥٧٥	٢٠٠٥/٧/٢٤	٢٠٢٩/٧/٢٤
السيد سميح محمد عبد الرحمن ماضي حتى تاريخ ٢٠٢٥/٧/٢٤	الأردنية	١٩٤,٢٣٦	-	١٩٤,٢٣٦	٢٠٠٥/٠٧/٠٤	٢٠٢٥/٧/٢٤
السيد هدى جودت شعشاعة	الأردنية	٥٥٣,٤١١	-	٥٥٣,٤١١	٢٠٢١/٣/١٥	٢٠٢٩/٧/٢٤
شركة التموين والتجارة العربية ويمثلها السيد محمد مظهر عناب حتى تاريخ ٢٠٢٥/٣/٧	الأردنية	٣,٠١٨	-	٣,٠١٨	١٩٨٩/١/٢٣	٢٠٢٥/٣/٧
السيد محمود عثمان بدير حتى تاريخ ٢٠٢٥/٧/٢٤	الأردنية	١٢,٥٠٠	١٦٥,٠٨٨	١٧٧,٥٨٨	٢٠٢١/٤/٢٨	٢٠٢٥/٧/٢٤
الدكتور خالد محمد الجابري اعتباراً من ٢٠٢٥/٦/٢٤	الأردنية	٦٠٠	-	٦٠٠	٢٠٢٥/٦/٢٤	٢٠٢٩/٧/٢٤
السيد حمزة سميح ماضي اعتباراً من ٢٠٢٥/٧/٢٤	الأردنية	٥,٦٩٥	-	٥,٦٩٥	٢٠٢٥/٧/٢٤	٢٠٢٩/٧/٢٤
شركة التنقيب للصناعات الإنشائية ويمثلها السيد عبد الهادي عبد الحميد ادلبي اعتباراً من ٢٠٢٥/٩/٢	الأردنية	١٧,٨٩٣ ٧٠,٠٠٠	-	٨٧,٨٩٣	٢٠٢٥/٠٩/٠٢	٢٠٢٩/٧/٢٤
شركة إثمار للتزويد ويمثلها السيد زيد عمر بدير اعتباراً من ٢٠٢٥/٩/٢	الأردنية	٣,٠٠٠ ١,٥٢٣	-	٤,٥٢٣	٢٠٢٥/٠٩/٠٢	٢٠٢٩/٧/٢٤
المجموع		١٠,٦٠٥,١٧٢	١٦٥,٠٨٨	١٠,٧٧٠,٢٦٠		

* لا يوجد شركات مسيطر عليها من قبل أشخاص الإدارة العليا وأي من أقاربهم

١٦ ب - عدد الأسهم المملوكة لأعضاء مجلس الإدارة وأقاربهم كما في ٢٠٢٤/١٢/٣١ م

اسم عضو مجلس الإدارة	الجنسية	عدد الأسهم المملوكة	الأسهم المملوكة للأقارب	مجموع الأسهم	تاريخ ابتداء العضوية	تاريخ انتهاء العضوية
شركة التنقيب للصناعات الإنشائية ويمثلها السيد عثمان محمد علي بدير	أردني	١٧,٨٩٣ ٩,٢٧٢,٢٢٦	-	٩,٢٩٠,١١٩	٢٠٢١/٤/٢٨	٢٠٢٥/٤/٢٨
السيدة هدي محمد علي عثمان بدير	أردني	٣٨٦,٢٠٣	-	٣٨٦,٢٠٣	٢٠٢١/٤/٢٨	٢٠٢٥/٤/٢٨
السيدة هدي جودت شعشاعة	أردني	٥٥٣,٤١١	-	٥٥٣,٤١١	٢٠٢١/٤/٢٨	٢٠٢٥/٤/٢٨
الشركة التجارية الأردنية ويمثلها السيد شحادة شحادة سلامة الطوال لغاية ٢٠٢٤/١١/٢	أردني	١٤,٨٣٦ ٥٠٨,٤٩٧	-	٥٢٣,٣٣٣	٢٠٢١/٤/٢٨	٢٠٢٥/٤/٢٨
الأستاذة كمال غريب عبد الرحمن البكري	أردني	٥٧٥	-	٥٧٥	٢٠٢١/٤/٢٨	٢٠٢٥/٤/٢٨
شركة ميونخ لإعادة التأمين	ألماني	٣,٠٠٠,٠٠٠	-	٣,٠٠٠,٠٠٠	٢٠٢١/٤/٢٨	٢٠٢٥/٤/٢٨
السيد سمير محمد عبد الرحمن ماضي	أردني	١٩٤,٢٣٦	-	١٩٤,٢٣٦	٢٠٢١/٤/٢٨	٢٠٢٥/٤/٢٨
شركة التموين والتجارة العربية ويمثلها السيد محمد مظهر عناب	أردني	٣,٠١٨	-	٣,٠١٨	٢٠٢١/٤/٢٨	٢٠٢٥/٤/٢٨
شركة إثمار للتزويد ويمثلها السيد سمير اميل فرح	أردني	٣,٠٠٠ ١,٥٠٠	-	٣,٠٠٠ ١,٥٠٠	٢٠٢١/٤/٢٨	٢٠٢٥/٤/٢٨
السيد محمود عثمان بدير	أردني	٦,٥٨٦	٥٠,٣٠٥	٥٦,٨٩١	٢٠٢١/٤/٢٨	٢٠٢٥/٤/٢٨
السيد سامي كمال عصفور	أردني	٥,٠٠٠	-	٥,٠٠٠	٢٠٢١/٤/٢٨	٢٠٢٥/٤/٢٨
المجموع		١٣,٩٦٦,٩٨١	٥٠,٣٠٥	١٤,٠١٧,٢٨٦		

* لا يوجد شركات مسيطر عليها من قبل أشخاص الإدارة العليا وأي من أقاربهم

١٧ أ - بيان عدد الأوراق المالية المصدرة من قبل الشركة والمملوكة من قبل أي من أشخاص الإدارة العليا ذوي السلطة التنفيذية وأقاربهم كما في ٢٠٢٥/١٢/٣١ م

الاسم	المنصب / الصلة	الجنسية	عدد الأوراق المالية المملوكة		
			للموظف	للأقارب	المجموع
السيد جواد محمد خير الدين جنب	المدير العام	أردني	-	-	-
السيد مازن أيهم النمري	نائب المدير العام	أردني	٧٠٠	-	٧٠٠
السيد ناصر حمدان منصور	المدير المالي التنفيذي	أردني	-	-	-
السيد بسام أحمد مصطفى عبدالرحمن	مساعد المدير العام للشؤون تأمينات الحياة	أردني	-	-	-
السيد عدنان محمد رشيد أبو شقرة	مساعد المدير العام للشؤون التأمين الصحي	أردني	-	-	-
السيد إياد منير البلبيسي	مدير الدائرة المالية	أردني	-	-	-
السيد معتصم محمد علي العيسى	مدير دائرة التدقيق الداخلي	أردني	-	-	-
		المجموع	٧٠٠	-	٧٠٠

* لا يوجد شركات مسيطر عليها من قبل أشخاص الإدارة العليا وأي من أقاربهم

١٧ ج - بيان عدد الأوراق المالية المصدرة من قبل الشركة و المملوكة من قبل أي من أشخاص الإدارة العليا ذوي السلطة التنفيذية وأقاربهم كما في ٢٠٢٤/١٢/٣١

الاسم	المنصب / الصلة	الجنسية	عدد الأوراق المالية المملوكة		
			للموظف	للأقارب	المجموع
السيد جواد محمد خير الدين جنب	المدير العام	أردني	-	-	-
السيد مازن أيهم النمري	نائب المدير العام	أردني	٧٠٠	-	٧٠٠
السيد مصطفى محمد دحبور	نائب المدير العام للشؤون المالية والإدارية	أردني	٥٥٠	-	٥٥٠
السيد بسام أحمد مصطفى عبد الرحمن	مساعد المدير العام للشؤون تأمينات الحياة	أردني	-	-	-
السيد عدنان محمد رشيد أبو شقرة	مساعد المدير العام للشؤون التأمين الصحي	أردني	-	-	-
السيد إياد منير البليبيسي	مدير الدائرة المالية	أردني	-	-	-
السيد معتصم محمد علي العيسى	مدير دائرة التدقيق الداخلي	أردني	-	-	-
		المجموع	١,٢٥٠	-	١,٢٥٠

* لا يوجد شركات مسيطر عليها من قبل أشخاص الإدارة العليا وأي من أقاربهم

١٨ أ - بيان بأسماء أعضاء مجلس الإدارة والمبالغ المدفوعة لهم خلال السنة المالية ٢٠٢٥م

المجموع	بدل تنقلات وسفريات	بدل أتعاب مجلس الإدارة وإشراف	المنصب	
٦٩٣٤٤	١٤٣٤٤	٥٥٠٠٠	رئيس مجلس الإدارة	شركة التنقيب للصناعات الانشائية ويمثلها السيد عثمان محمد علي بدير حتى تاريخ ٢٠٢٥/٧/٢٤ وبصفته الشخصية حتى تاريخه
١٧٠٠٠	١٢٠٠٠	٥٠٠٠	نائب رئيس مجلس الإدارة	السيدة هدى "محمد علي" عثمان بدير
١٧٠٠٠	١٢٠٠٠	٥٠٠٠	عضو	السيد سامي كمال عصفور
١٢٠٠٠	٧٠٠٠	٥٠٠٠	عضو	شركة إثمار للتزويد ويمثلها السيد سمير اميل فرح حتى تاريخ ٢٠٢٥/٧/٢٤
١٧٠٠٠	١٢٠٠٠	٥٠٠٠	عضو	الاستاذ كمال غريب عبد الرحمن البكري
١٢٠٠٠	٧٠٠٠	٥٠٠٠	عضو	السيد سمير محمد عبد الرحمن ماضي حتى تاريخ ٢٠٢٥/٧/٢٤
١٧٠٠٠	١٢٠٠٠	٥٠٠٠	عضو	السيد هدى جودت شعشاعة
٧٢٢٦	٢٢٢٦	٥٠٠٠	عضو	شركة التموين والتجارة العربية ويمثلها السيد محمد مظهر غناب حتى تاريخ ٢٠٢٥/٣/٧
١٢٠٠٠	٧٠٠٠	٥٠٠٠	عضو	السيد محمود عثمان بدير حتى تاريخ ٢٠٢٥/٧/٢٤
٦٢٣٠	٦٢٣٠	٠	عضو	الدكتور خالد محمد الجابري اعتباراً من ٢٠٢٥/٦/٢٤
٥٢٣٠	٥٢٣٠	٠	عضو	السيد حمزة سمير ماضي اعتباراً من ٢٠٢٥/٧/٢٤
٤٠٠٠	٤٠٠٠	٠	عضو	شركة التنقيب للصناعات الانشائية ويمثلها السيد عبد الهادي عبد الحميد ادلبي اعتباراً من ٢٠٢٥/٩/٢
٤٠٠٠	٤٠٠٠	٠	عضو	شركة إثمار للتزويد ويمثلها السيد زيد عمر بدير اعتباراً من ٢٠٢٥/٩/٢
٤١٩٤	٠	٤١٩٤	عضو	شهادة شحادة الطوال لغاية ٢٠٢٤/١/٢
٢٠٤٢٢٤	١٠٥٠٣٠	٩٩١٩٤		المجموع

١٨ ب - بلغت الرواتب والمكافآت والمناافع لإدارة التنفيذية للشركة لعام ٢٠٢٥م

الاسم	الوظيفة	المؤهل العلمي	الخبرة العملية	تاريخ الميلاد	الرواتب	المكافآت	بدلات السفر	بدل تنقلات	المجموع
السيد جواد محمد خير جنب	المدير العام اعتباراً من ٢٠٢٢/٨/١	بكالوريوس إنجليزي / إدارة أعمال	٣٣ سنة	١٩٦٨	١٩٤,١١٠	-	١,٩٥٣	-	١٩٦,٠٦٣
السيد مازن أيهم النمري	نائب المدير العام اعتباراً من ٢٠٢٢/٨/١	بكالوريوس علوم سياسية	٢٧ سنة	١٩٧٥	١٥٩,٨٥٢	-	٩٩٤	-	١٦٠,٨٤٦
السيد ناصر حمدان منصور	المدير المالي التنفيذي	ماجستير علوم مالية ومصرفية	٣٧ سنة	١٩٦٦	٩٨,٨٤١	-	٤٤٤	-	٩٩,٢٨٥
السيد مصطفى محمد دحبور	نائب المدير العام للشؤون المالية والإدارية لغاية ٢٠٢٤/٣/٣١ أمين سر المجلس اعتباراً من ٢٠٢٤/٤/١	بكالوريوس محاسبة	٥٣ سنة	١٩٤٩	٧٠,٥٢٥	-	-	-	٧٠,٥٢٥
السيد بسام أحمد مصطفى عبد الرحمن	مساعد المدير العام لشؤون تأمينات الحياة	دبلوم محاسبة وإدارة أعمال	٤٣ سنة	١٩٦٠	٦٣,٦٧٩	-	-	-	٦٣,٦٧٩
السيد عدنان محمد رشيد أبو شقرة	مساعد المدير العام لشؤون التأمين الصحي	بكالوريوس تجارة	٤١ سنة	١٩٦٤	٥٢,٢٩٠	-	-	-	٥٢,٢٩٠
السيد إياد منير البليبيسي	مدير الدائرة المالية	بكالوريوس محاسبة	٣١ سنة	١٩٧٠	٥٥,٥٩٧	-	-	-	٥٥,٥٩٧
السيد معتصم محمد علي العيسى	مدير دائرة التدقيق الداخلي	ماجستير محاسبة	٢٦ سنة	١٩٧٧	٣٩,٥٨٤	-	٩٩٤	-	٤٠,٥٧٨
			المجموع		٧٢٤,٤٧٨	-	٤,٣٨٥	-	٧٢٨,٨٦٣

١٩. بلغت التبرعات المدفوعة لهذا العام ٢٦,٤٧٠ ديناراً موزعة كما يلي:

البيان	المجموع
جمعية السلط الخيرية	٥٠٠
جمعية الثقافة الاسلامية	٢,٠٠٠
جمعية الفيحاء الخيرية	٢,٠٠٠
صندوق مساعدة الطلبة	٣٠٠
الجمعية الاردنية للوقاية من حوادث الطرق	٥٠٠
تبرعات جمعيات متفرقة	١,٨٢٠
مؤسسة إنجاز	٧,١٠٠
الجمعية الخيرية الشركسية	٥,٠٠٠
مؤسسة الأميرة تغريد للتنمية والتدريب	٢,٢٥٠
جمعية لجنة اليتيم العربي	٢,٠٠٠
العيد الوطني لجمهورية سريلانكا	٣,٠٠٠
المجموع	

٢٠. لم تعقد الشركة خلال الفترة أية عقود أو مشاريع مع أعضاء مجلس الإدارة أو المدير العام أو أي موظف في

الشركة أو أقاربهم باستثناء إصدار بوالص التأمين لممتلكاتهم، وهذا يدخل ضمن نشاط الشركة الرئيسي، ولا يوجد للشركة شركات تابعة أو شقيقة أو حليفة.

٢١. أ- تساهم الشركة بأشكال مختلفة في دعم المؤسسات التي تعمل على خدمة البيئة ولا يوجد أي مخلفات ناتجة عن نشاطاتها التأمينية لها تأثير سلبي على البيئة.
- ب- تقوم الشركة بخدمة المجتمع المحلي من خلال المساهمة في رعاية البرامج الثقافية والرياضية للهيئات الخيرية والمؤسسات الوطنية العاملة في المملكة.



القوائم المالية

قائمة المركز المالي

قائمة (أ)

الموجودات	إيضاحات	٣١ كانون الأول ٢٠٢٥	٣١ كانون الأول ٢٠٢٤
دينار	دينار		
الاستثمارات -			
ودائع لدى البنوك	٣	٣٩,٣٣٩,٨٨٦	٣١,٨٢٤,٥٨٠
موجودات مالية بالقيمة العادلة من خلال قائمة الدخل	٤	٢,٣٣٨,٥٢٥	١,٩٤٢,٨٧٣
موجودات مالية بالقيمة العادلة من خلال قائمة الدخل الشامل الآخر	٥	٢١,٠٤٠,٧١٦	٢٢,٣١١,٢١٣
موجودات مالية بالتكلفة المطفأة	٦	١,١١٩,٥٩٠	١,١١٩,٥٩٠
استثمارات عقارية - بالصافي	٧	١٣,٠٠٢,٥٤٤	١٥,٨٥٢,٧٣٦
مجموع الاستثمارات		٧٦,٨٤١,٢٦١	٧٣,٠٥٠,٩٩٢
الموجودات الأخرى -			
نقد في الصندوق وأرصدة لدى البنوك	٨	٣,٩٩١,٣٣٩	٤,٥٦٥,٥٠٨
موجودات عقود التأمين	٩	٧٩,٩٧٤	-
موجودات عقود إعادة التأمين - صافي	٩	٢٢,٠٧٨,٠٩١	٢٢,٠٣٣,٧٦٩
موجودات ضريبية مؤجلة	١٠/د	٣,٥٤٢,٦٥٧	٢,٩٩٢,٩٤٣
ممتلكات ومعدات، صافي	١١	١,٠٦٨,٠٧٠	١,١١٥,٣٦٥
موجودات غير ملموسة، صافي	١٢	٢٤١,١٢٤	٢٥٣,٤٤٣
موجودات أخرى	١٣	٤,١٠١,٣٠٤	٣,١٨٤,٣١١
مجموع الموجودات		١١١,٩٤٣,٨٢٠	١٠٧,١٩٦,٣٣١
المطلوبات وحقوق الملكية			
مطلوبات عقود التأمين - منهج تخصيص الاقساط	٩	٥٦,٣٣٥,٦٠٥	٥٥,٤٤٠,٤٣٨
مطلوبات عقود التأمين - نموذج القياس العام	٩	١,١٢٦,١٧١	١,٤٩٣,٥٥٩
مطلوبات عقود إعادة التأمين	٩	١,٨١٧,٧٤٦	١,٨٨٦,٣٣٥
مجموع مطلوبات عقود التأمين		٥٩,٢٧٩,٥٢٢	٥٨,٨٢٠,٣٣٢
المطلوبات الأخرى -			
مخصصات مختلفة	١٤	١,٢٨٢,٧٣٥	١,٠٢٥,٧١٥
مخصص ضريبة الدخل	١٠/أ	١,٤٤٩,٠٠٩	١,١٤٨,٢٨٩
مطلوبات ضريبية مؤجلة	١٠/د	٦٧٩,٨٨٤	٢٧٤,٩٨٢
مطلوبات أخرى	١٥	١,٥٩٢,٦٩٢	١,٣٩٢,٠٩٠
مجموع المطلوبات		٦٤,٢٨٣,٨٤٢	٦٢,٦٦١,٤٠٨
حقوق الملكية -			
رأس المال المدفوع	١٦ و ١	٣٠,٠٠٠,٠٠٠	٣٠,٠٠٠,٠٠٠
احتياطي إجباري	١٧	٧,٥٠٠,٠٠٠	٧,٥٠٠,٠٠٠
احتياطي القيمة العادلة	١٨	(٣,٠٨٣,٤٩٢)	(٢,٢٤٨,١٩٣)
الارباح المدورة	١٩	١٣,٢٤٣,٤٧٠	٩,٢٨٣,١١٦
مجموع حقوق الملكية		٤٧,٦٥٩,٩٧٨	٤٤,٥٣٤,٩٢٣
مجموع المطلوبات وحقوق الملكية		١١١,٩٤٣,٨٢٠	١٠٧,١٩٦,٣٣١

رئيس مجلس الإدارة

عثمان «محمدعلي» بدير

قائمة الدخل

قائمة (ب)

٢٠٢٤	٢٠٢٥	إيضاحات	
دينار	دينار		
			الإيرادات –
٨٨,٩٧٨,١١٨	٨٩,٨٩٥,٤٨٥	٢٠	إيرادات عقود التأمين
(٦٥,٩٠٢,٢٨٨)	(٦٩,١٩٢,٩٧٤)	٢١	مصروفات عقود التأمين
٢٣,٠٧٥,٨٣٠	٢٠,٧٠٢,٥١١		نتائج أعمال عقود التأمين
(٤١, ٨٨٢,٥٥٩)	(٣٨, ٧٠٥, ٤٦٧)	٢٢	نتائج عقود اعادة التأمين
٢٢,٧٦٢,٣٦٨	١٩,٦٦٥,٩٤٢	٢٣	مستردات عقود اعادة التأمين
(١٩,١٢٠,١٩١)	(١٩,٠٣٩,٥٢٥)		نتائج أعمال عقود اعادة التأمين
٣,٩٥٥,٦٣٩	١,٦٦٢,٩٨٦		صافي نتائج أعمال التأمين
(٦٣٠,٦٦٥)	(٦٩٤,٩٩٣)	٢٤	مصاريف تمويل عقود التأمين، بالصافي
٦٢,٩٤٧	٣٢,٨٠٨	٢٥	إيرادات التمويل – عقود اعادة التأمين، بالصافي
٣,٣٨٧,٩٢١	١,٠٠٠,٨٠١		صافي نتائج وتمويل عقود التأمين و اعادة التأمين
١,٢٩٨,٨١٠	١,٢٧٣,٨٢٣	٢٦	فوائد دائنة
٥٤٦,٩٥٦	٣,٨٤٠,٥١٠	٢٧	صافي أرباح الموجودات المالية والاستثمارات
٥٧٣,٩٢٨	١,٢٥٥,٣٥٨	٢٨	إيرادات أخرى، بالصافي
٥,٨٠٧,٦١٥	٧,٣٧٠,٤٩٢		مجموع الإيرادات
٢,٢٠٨,٣٣٦	١,٤٣٥,١٦٤	٢٩	مصاريف إدارية وعمومية
٤,٦١٥	–	٣٠	مصاريف أخرى
٢,٢١٢,٩٥١	١,٤٣٥,١٦٤		المجموع
٢,٢١٢,٩٥١	١,٤٣٥,١٦٤		إجمالي المصروفات
٣,٥٩٤,٦٦٤	٥,٩٣٥,٣٢٨		ربح السنة قبل الضريبة
(١,٢٨٤,١٠٧)	(١,٦٥٩,٢٤٥)	١٠/ب	ينزل: مصروف ضريبة الدخل
٢,٣١٠,٥٥٧	٤,٢٧٦,٠٨٣		ربح السنة
%٧٧	٠/١٤٣	٣١	الحصة الأساسية والمخفضة للسهم من ربح السنة

قائمة الدخل الشامل

قائمة (ج)

٢٠٢٤	٢٠٢٥	
دينار	دينار	
٢,٣١٠,٥٥٧	٤,٢٧٦,٠٨٣	ربح السنة
		يضاف: بنود الدخل الشامل الأخرى بعد الضريبة التي لا يتم تصنيفها إلى قائمة الدخل في الفترات اللاحقة
(١,١٩٩,٢٢٦)	(٨٣٥,٢٩٩)	التغير في القيمة العادلة للموجودات المالية بالقيمة العادلة من خلال الدخل الشامل الآخر
٨,٢٠٣	(٣١٥,٧٢٩)	خسائر (أرباح) بيع موجودات مالية بالقيمة العادلة من خلال قائمة الدخل الشامل
١,١١٩,٥٣٤	٣,١٢٥,٠٥٥	مجموع الدخل الشامل للسنة

قائمة التغيرات في حقوق الملكية

قائمة (د)

٢٠٢٥	رأس المال المدفوع	احتياطي اجباري	القيمة العادلة احتياطي	الأرباح المدورة	المجموع
دينار	دينار	دينار	دينار	دينار	دينار
الرصيد كما في أول كانون ثاني ٢٠٢٥	٣٠,٠٠٠,٠٠٠	٧,٥٠٠,٠٠٠	(٢,٢٤٨,١٩٣)	٩,٢٨٣,١١٦	٤٤,٥٣٤,٩٢٣
ارباح بيع موجودات ماليه بالقيمة العادلة من خلال قائمة الدخل الشامل الاخر	—	—	٣١٥,٧٢٩	(٣١٥,٧٢٩)	—
مجموع الدخل الشامل للسنة	—	—	(١,١٥١,٠٢٨)	٤,٢٧٦,٠٨٣	٣,١٢٥,٠٥٥
الرصيد كما في ٣١ كانون الأول ٢٠٢٥	٣٠,٠٠٠,٠٠٠	٧,٥٠٠,٠٠٠	(٣,٠٨٣,٤٩٢)	١٣,٢٤٣,٤٧٠	٤٧,٦٥٩,٩٧٨
٢٠٢٤ -					
الرصيد كما في أول كانون ثاني ٢٠٢٤	٣٠,٠٠٠,٠٠٠	٧,٥٠٠,٠٠٠	(١,٠٤٨,٩٦٧)	٧,٧٦٤,٨٣٦	٤٤,٢١٥,٨٦٩
تعديلات سنوات سابقة *	—	—	—	(٨٠٠,٤٨٠)	(٨٠٠,٤٨٠)
الرصيد المعدل كما في أول كانون الثاني ٢٠٢٤	٣٠,٠٠٠,٠٠٠	٧,٥٠٠,٠٠٠	(١,٠٤٨,٩٦٧)	٦,٩٦٤,٣٥٦	٤٣,٤١٥,٣٨٩
ارباح بيع موجودات ماليه بالقيمة العادلة من خلال قائمة الدخل الشامل الاخر	—	—	(٨,٢٠٣)	٨,٢٠٣	—
مجموع الدخل الشامل للسنة	—	—	(١,١٩١,٠٢٣)	٢,٣١٠,٥٥٧	١,١١٩,٥٣٤
الرصيد كما في ٣١ كانون الأول ٢٠٢٤	٣٠,٠٠٠,٠٠٠	٧,٥٠٠,٠٠٠	(٢,٢٤٨,١٩٣)	٩,٢٨٣,١١٦	٤٤,٥٣٤,٩٢٣

** يمثل هذا البند أثر تعديلات سنوات سابقة تخص تعديل نهج الاعتراف بالاقساط عند تاريخ إصدار البوالص بدلاً من تاريخ السريان بمبلغ ٦١٩,٣٦١ دينار. حيث ان الشركة تعتبر كل وثيقة تصبح مستحقة الدفع تلقائياً عند الإصدار بغض النظر عن تاريخ سريان الوثيقة. علماً بان الشركة تقوم باحتساب الاقساط غير المكتسبة على اساس تاريخ السريان واي بوالص تكون تاريخ السريان بعد ١٢/٣١ يتم اضافتها الى الاقساط غير المكتسبة بالكامل. كما قامت الشركة بمراجعة المطالبات المدفوعة والمصاريف عند التحول من معيار التقارير المالية رقم ٤ إلى ١٧، حيث بينت المراجعة فروقات بقيمة ١٨١,١١٩ دينار متعلقة بعامي ٢٠٢٢ و ٢٠٢٣.

قائمة التدفقات النقدية

قائمة (هـ)

٢٠٢٤	٢٠٢٥	إيضاحات	
دينار	دينار		
			التدفقات النقدية من الأنشطة التشغيلية:
٣,٥٩٤,٦٦٤	٥,٩٣٥,٣٢٨		ربح السنة قبل الضريبة
			تعديلات -
٣٨٠,٠٤٥	٣٨٩,٣٩٩	١٢g١١g٧	استهلاكات واطفاءات
٣٥٠,٠٠٠	٧٥,٠٠٠	٩	مخصص خسائر ائتمانية متوقعة ذمم تأمين
٥٠,٠٠٠	٧٤٠,٠٠٠	٩	مخصص الخسائر ائتمانية متوقعة ذمم إعادة التأمين
١٢٢,١٦٢	(٦٢٨,٣٤٦)		(أرباح) خسائر تقييم موجودات مالية بالقيمة العادلة من خلال قائمة الدخل
(٥٦٣)	(٩,٢٦٤)		أرباح بيع موجودات مالية بالقيمة العادلة من خلال قائمة الدخل
(٢٥٦,٠٨٧)	(٤٨٥,١٤٢)		توزيعات أرباح من الموجودات المالية من خلال قائمة الدخل
-	(٢,٠١٢,٩٩٥)		ارباح بيع استثمارات عقارية
(١,٢٩٨,٨١٠)	(١,٢٧٣,٨٢٣)		فوائد دائنة
١٥٠,٦٣٣	٧٢,٤٣٠		مصروف تعويض نهاية الخدمة
٣,٠٩٢,٠٤٤	٢,٨٠٢,٥٨٧		التدفقات النقدية من الأنشطة التشغيلية قبل التغير في بنود رأس المال العامل
(٢,٠٨٠,٦٥٥)	(٨٥٢,٩١١)		موجودات عقود إعادة التأمين - صافي
٤٥٦,٦٩٦	(٩١٦,٩٩٣)		موجودات أخرى
٦,٦٥٤,٠٧٢	٧٤٠,١٩٣		مطلوبات عقود التأمين - من هم تخصيص الاقساط
١٥٤,٠٠٦	(٣٦٧,٣٨٨)		مطلوبات عقود التأمين - نموذج القياس العام
(٤,٥٢٩)	٢٥٧,٠٢٠		مخصصات مختلفة
(٢٤١,٧٨٩)	٢٠٠,٦٠٢		مطلوبات أخرى
٨,٠٢٩,٨٤٥	١,٨٦٣,١١٠		التدفقات النقدية من الأنشطة التشغيلية قبل الضرائب والمخصصات المدفوعة
(١,٥٧٢,٨٧٤)	(١,٧٤٦,٩٨٩)	١٠/	ضريبة الدخل المدفوعة
(٣١٨,٣٤٥)	(٤١,٩١٠)		المدفوع من مخصص تعويض نهاية الخدمة
٦,١٣٨,٦٢٦	٧٤,٢١١		صافي التدفقات النقدية من الأنشطة التشغيلية
			التدفقات النقدية من الأنشطة الاستثمارية:
٨,٥٤١	١٥٣,٦٩٤	٣	ودائع لدى البنوك تستحق بعد ثلاثة أشهر
(٦٩,٤٤٩)	(٥٥,٢٠٤)	١١	شراء ممتلكات ومعدات
(٩٩,٣٨٢)	(١٣٣,٦٨٧)	١٢	شراء موجودات غير ملموسة
(٣٠,٦,١٩٦)	(٤٤,٠٤٧)	٧	شراء إستثمارات العقارية
-	(١,٣٢١,٠٦٥)		شراء موجودات مالية بالقيمة العادلة من خلال الدخل الشامل الآخر
(٤٤٦,٠٤٠)	-		شراء موجودات مالية بالتكلفة المطفأة
٣٩١,٦٧١	٢٤١,٩٥٨		المتحصل من بيع موجودات مالية بالقيمة العادلة من خلال قائمة الدخل
٢٥٦,٠٨٧	٤٨٥,١٤٢		توزيعات أرباح مقبوضة
١,٢٩٨,٨١٠	١,٢٧٣,٨٢٣		فوائد دائنة مقبوضة
-	٤,٧٦٦,٣٤٠		المتحصل من استبعاد استثمارات عقارية
-	١,٤٩٢,٢٦٠		المتحصل من بيع موجودات مالية بالقيمة العادلة من خلال الدخل الشامل الآخر
١,٠٣٤,٠٤٢	٦,٨٥٩,٢١٤		صافي التدفقات النقدية من الأنشطة الاستثمارية
٧,١٧٢,٦٦٨	٦,٩٣٣,٤٢٥		صافي الزيادة في النقد وما في حكمه
٢٦,٨٦٤,٩٩٩	٣٤,٠٣٧,٦٦٧		النقد وما في حكمه في بداية السنة
٣٤,٠٣٧,٦٦٧	٤٠,٩٧١,٠٩٢	٣٢	النقد وما في حكمه في نهاية السنة



إيضاحات القوائم المالية

تأسست شركة التأمين الأردنية عام ١٩٥١ وسجلت كشركة مساهمة عامة محدودة أردنية تحت رقم (١١) برأسمال مصرح به يبلغ ١٠٠ ألف دينار وبتاريخ ١٢ تموز ١٩٨١ تمت زيادة رأسمال الشركة إلى ١/١ مليون دينار ، وبتاريخ أول أيار ١٩٨٨ تم اندماج شركة الضمان العامة للشرق الأدنى (الاتحاد الوطني) في المملكة الأردنية الهاشمية مع شركة التأمين الأردنية بعد إعادة تقدير موجودات الشركتين وبناءً على ذلك تمت زيادة رأس مال الشركة ليصبح ٥ ملايين دينار مقسمة إلى ٥ ملايين سهم قيمة كل سهم دينار واحد ، كما تم زيادة رأس مال الشركة على مراحل أخرى خلال عام ٢٠٠٦ ليصبح ٣٠ مليون دينار مقسمة إلى ٣٠ مليون سهم قيمة كل سهم دينار واحد . ان عنوان الشركة هو عمان - شارع الامير محمد ص.ب ٢٧٩ - عمان ١١١١٨ - المملكة الأردنية الهاشمية. تقوم الشركة بكافة أعمال التأمين داخل المملكة الأردنية الهاشمية ولها فروع في كل من أبو ظبي والشارقة ودبي، كما تسوق بوالص تأمين في الكويت عبر وكالة.

تم إقرار القوائم المالية المرفقة من قبل مجلس الإدارة في جلسته المنعقدة بتاريخ ٢٤ شباط ٢٠٢٦ وهي خاضعة لموافقة الهيئة العامة للمساهمين ومصادقة البنك المركزي.

٢ - أسس إعداد القوائم المالية

تم اعداد القوائم المالية للشركة وفقاً لمعايير التقارير المالية الدولية الصادرة عن مجلس معايير المحاسبة الدولية. تم إعداد القوائم المالية وفقاً لمبدأ الكلفة التاريخية باستثناء الموجودات المالية بالقيمة العادلة من خلال الدخل الشامل الآخر و الموجودات المالية بالقيمة العادلة من خلال قائمة الدخل التي تظهر بالقيمة العادلة بتاريخ القوائم المالية. إنَّ الدينار الأردني هو عملة إظهار القوائم المالية والذي يُمثل العملة الرئيسية للشركة.

٢-١ - التغييرات في السياسات المحاسبية

ان السياسات المحاسبية المتبعة في اعداد القوائم المالية المرحلية متفقة مع تلك التي اتبعت في اعداد القوائم المالية للسنة المنتهية في ٣١ كانون الأول ٢٠٢٤، باستثناء أن الشركة قامت بتطبيق التعديلات التالية اعتباراً من ١ كانون الثاني ٢٠٢٥:

عدم قابلية العملة للتحويل - تعديلات على معيار المحاسبة الدولي رقم ٢١
توضح التعديلات على معيار المحاسبة الدولي رقم ٢١ "آثار التغييرات في أسعار صرف العملات الأجنبية" للفترات المالية السنوية التي تبدأ في أو بعد ١ كانون الثاني ٢٠٢٥، كيفية تقييم المنشأة فيما إذا كانت العملة قابلة للتحويل وكيفية تحديد سعر الصرف الفوري عندما تكون القابلية للتحويل معدومة. تتطلب التعديلات أيضاً الإفصاح عن المعلومات التي تمكن مستخدمي القوائم المالية من فهم كيفية تأثير، أو توقع تأثير عدم قابلية العملة للتحويل إلى العملة الأخرى على الأداء المالي والمركز المالي والتدفقات النقدية للمنشأة.

لم يكن لهذه التعديلات أثر جوهري على القوائم المالية للشركة.

٢-٢ - المعلومات المتعلقة بالسياسات المحاسبية الجوهرية

فيما يلي أهم المعلومات المتعلقة بالسياسات المحاسبية الجوهرية:

معلومات القطاعات

قطاع الأعمال يمثل مجموعة من الموجودات والعمليات التي تشترك معا في تقديم منتجات او خدمات خاضعة لمخاطر وعوائد تختلف عن تلك المتعلقة بقطاعات اعمال أخرى والتي يتم قياسها وفقاً للتقارير التي يتم استعمالها من قبل المدير التنفيذي وصانع القرار الرئيسي لدى الشركة.

القطاع الجغرافي يرتبط في تقديم منتجات او خدمات في بيئة اقتصادية محددة خاضعة لمخاطر وعوائد تختلف عن تلك المتعلقة بقطاعات عمل في بيئات اقتصادية.

تاريخ الاعتراف بالموجودات المالية

يتم الاعتراف بشراء وبيع الموجودات المالية في تاريخ المتاجرة (تاريخ التزام الشركة ببيع أو شراء الموجودات المالية).

معيار التقارير المالية الدولي رقم ١٧

تعريف عقد التأمين

العقد الذي بموجبه تقبل شركة التأمين مخاطر تأمينية جوهرية من المؤمن له، والموافقة على تعويض المؤمن له في حال حدوث حدث مستقبلي معين وغير مؤكد) محل التأمين (بحيث يؤثر بشكل سلبي على المؤمن له ، حيث يتم الاعتراف بعقد التأمين حسب الآجال التالية أيهما أسبق:

- بداية فترة التغطية الخاصة بالعقد.

- تاريخ استحقاق أول قسط للعقد.

- تاريخ اعتبار عقد التأمين عقد متوقع خسارته.

-

أما بالنسبة لعقود التأمين التي تحتوي على ميزة المشاركة المباشرة والتي لها خصائص اقتصادية مماثلة لعقد التأمين مدة التغطية طويلة، الأقساط متكررة ومبلغ أو توقيت العائد وفقاً لتقدير المصدر (ومرتبطة بنفس الموجودات أو مشاركة في أداء عقود التأمين، وتتضمن العقود التي تحتوي على تلك الميزة في بداية العقد ما يلي:

- مشاركة المؤمن لهم / المستفيدين بحصة من محفظة عقود التأمين.

- احتمالية قيام الشركة بدفع للمؤمن لهم / المستفيدين حصة كبيرة من عائدات القيمة العادلة للاستثمارات المرتبطة بمجموعة عقود التأمين.

- احتمالية كبيرة لتغير المبالغ المدفوعة للمؤمن لهم / المستفيدين بتغيير القيمة العادلة للاستثمارات المرتبطة بمجموعة عقود التأمين.

أما بالنسبة للعقود التي لا تصنف كعقد تأمين فهي على سبيل المثال ما يلي:

- عقود الاستثمار التي لها شكل قانوني مشابه لعقد التأمين إلا أنها لا تنقل مخاطر تأمين جوهرية إلى شركة التأمين

وتتضمن مخاطر مالية كالمشتقات الضمنية أو التغير في القيمة العادلة لأداة مالية، أو التغير بأسعار الفوائد، أو التغير

بأسعار صرف العملات، أو التصنيف الائتماني، بحيث يتم تصنيفها كعقود استثمار وفقاً لمعيار التقارير المالية الدولي رقم (٩).

- عقود الاستثمار التي تحتوي على ميزة المشاركة الاختيارية، وهي عقود استثمار ذات شكل قانوني مشابه لعقد التأمين

إلا أنها لا تنقل مخاطر تأمين جوهرية إلى المصدر ولا تستوفي تعريف عقد التأمين ولكن يتم تصنيفها وفقاً لمعيار التقارير المالية الدولي رقم (١٧).

- التأمين الذاتي أي الإبقاء على المخاطر التي كان من الممكن تغطيتها بعقد التأمين داخل الشركة أي أنه لا يوجد طرفاً آخر بالعقد (كقيام الشركة بإصدار عقد تأمين باسم الشركة أو شركة تابعة أو شركة زميلة لها، يتم تصنيفها وفقاً لمعيار التقارير المالية الدولي رقم (١٥).

مطلوبات عقود التأمين

- يتم الاعتراف بمطلوبات عقود التأمين عندما يكون على الشركة التزامات في تاريخ القوائم المالية ناشئة عن أحداث سابقة متعلقة بعقود التأمين، وأن تسديد الالتزامات محتمل ويمكن قياس قيمتها بشكل يعتمد عليه.

- تمثل المبالغ المعترف بها كمطلوبات عقود التأمين أفضل تقدير للمبالغ المطلوبة لتسوية الالتزام كما في تاريخ

القوائم المالية ، مع الأخذ بعين الاعتبار المخاطر وعدم التيقن المرتبطة بمطلوبات عقود التأمين. عندما يتم تحديد قيمة المطلوبات على أساس التدفقات النقدية المقدرة لتسوية الالتزام الحالي، فإن القيمة الدفترية لها تمثل القيمة الحالية لهذه التدفقات النقدية.

- عندما يكون من المتوقع أن يتم استرداد بعض أو كافة المنافع الاقتصادية المطلوبة من أطراف أخرى لتسوية المطلوبات، يتم الاعتراف بالذمة المدينة ضمن الموجودات إذا كان استلام التعويضات فعلياً مؤكداً ويمكن قياس قيمتها بشكل يعتمد عليه.

عقود إعادة التأمين المحتفظ بها

- هي العقود المبرمة مع معيدي التأمين لتعويض شركة التأمين عن المطالبات الناشئة عن عقود التأمين الصادرة عنها.
- يتم إثبات عقود إعادة التأمين المحتفظ بها:
- بداية فترة تغطية عقد إعادة التأمين أو عند الاعتراف الأولي بعقد التأمين الصادر عن الشركة إذا كان عقد إعادة التأمين متناسب مع مجموعة عقود التأمين.
- من بداية فترة التغطية الخاصة بمجموعة عقود إعادة التأمين المحتفظ بها للحالات الأخرى.

المطلوبات مقابل التغطية المتبقية

المبلغ الذي يجب على الشركة رصده عند الاعتراف بعقود التأمين والذي يخص الفترات المالية اللاحقة نتيجة عقود تأمين سارية المفعول.

المطلوبات مقابل المطالبات المتكبدة

هو القيمة الإجمالية للتكاليف المتوقعة والمترتبة على الشركة نتيجة أخطار مغطاة بعقد التأمين والتي وقعت قبل نهاية الفترة المالية وتشمل تلك المطالبات المبلغة وغير المبلغة، وإضافة إلى المصاريف المتعلقة بها.

هامش الخدمة التعاقدية

هو الربح غير المكتسب من التغطية المتبقية والمتوقع أن تكون مربحة، والذي يتم إثباته بالتزامن مع تقديم خدمات عقود التأمين.

الاعتراف الأولي لعقود التأمين / نموذج القياس العام

- يتم قياس مجموعة عقود التأمين عند الاعتراف الأولي وفقاً لما يلي:
- ١. التدفقات النقدية للوفاء بالالتزامات الناشئة عن العقود والتي تشمل:
- تقديرات التدفقات النقدية المستقبلية
- تعديلات القيمة الزمنية للنقود والمخاطر المالية المرتبطة بالتدفقات النقدية المستقبلية وذلك بعدم تضمين تلك المخاطر المالية في تقديرات التدفقات النقدية المستقبلية.
- تعديلات المخاطر غير المالية

٢. هامش الخدمة التعاقدية

القياس اللاحق لعقود التأمين / نموذج القياس العام

- تقوم الشركة بإثبات القيمة الدفترية لأي من مجموعات عقود التأمين في نهاية كل فترة ويكون مجموع ما يلي:
- ١. المطلوبات مقابل التغطية المتبقية والذي يشمل صافي قيمة التدفقات النقدية الداخلة والخارجة بعد تطبيق معدل الخصم عليها مضافاً إليها تعديلات المخاطر غير المالية وهامش الخدمة التعاقدية.
- ٢. المطلوبات مقابل المطالبات المتكبدة، والذي يحسب وفق أفضل تقدير للتدفقات النقدية المستقبلية لسداد المطالبات مضافاً إليها تعديلات المخاطر غير المالية، مع مراعاة تطبيق معدل الخصم على المطالبات المتوقعة سدادها بعد أكثر من سنة.

الاعتراف الأولي لعقود التأمين / منهج تخصيص الأقساط

- يتم قياس مجموعة عقود التأمين عند الاعتراف الأولي وفقاً لما يلي:
- أقساط التأمين المستلمة عند الاعتراف الأولي.
- مطروحاً منها أي تكاليف مدفوعة للاستحواذ على عقود التأمين في ذلك التاريخ.
- مضافاً إليها أو مطروحاً منها أي مبلغ ناشئ عن التدفقات النقدية الخاصة بتكاليف الاستحواذ على عقود التأمين.

القياس اللاحق / منهج تخصيص الأقساط

- ١- تقوم الشركة في نهاية كل فترة لاحقة بإثبات القيمة الدفترية للالتزام مع مراعاة التعديلات التالية على رصيد الالتزام:
 - إضافة أقساط التأمين المستلمة للفترة.
 - طرح التدفقات النقدية للاستحواذ على عقود التأمين.
 - إضافة أي مبالغ تتعلق بإطفاء التدفقات النقدية للاستحواذ على عقود التأمين المثبتة كمصروف.
 - إضافة التعديلات الطارئة على مكون التمويل.
 - طرح المبلغ المثبت على أنه إيرادات تأمين للغطية المقدمة في تلك الفترة.
 - طرح أي مكون استثمار مدفوع أو محول للمطلوبات المتعلقة بالمطالبات المتكبدة.

٢. المطلوبات مقابل المطالبات المتكبدة، والذي يحسب وفق أفضل تقدير للتدفقات النقدية المستقبلية لسداد المطالبات مضافا إليها تعديلات المخاطر غير المالية، مع مراعاة تطبيق معدل الخصم على المطالبات.

تعديل عقود التأمين

تقوم الشركة بالتعديل على عقود التأمين من خلال معالجة التغيرات المتوقعة على التدفقات النقدية المستقبلية نتيجة لتغيرات في التقديرات الخاصة بالتدفقات النقدية للوفاء بالعقود ما لم ينطبق عليها شروط إلغاء الاعتراف بعقود التأمين.

إلغاء الاعتراف بعقود التأمين

- تقوم الشركة بإلغاء الاعتراف بعقود التأمين في الحالات التالية:
- انتهاء العقد (انقضاء الالتزام المحدد في عقد التأمين أو الوفاء به أو إلغائه)
 - في حالة تعديل عقد التأمين ولم يستوف هذا التعديل شروط التعديل حسب متطلبات المعيار، فتقوم الشركة بإلغاء العقد والاعتراف بعقد جديد.

عقود التأمين المتوقع خسارتها (المثقلة بالأعباء)

تقوم الشركة بالاعتراف بعقود التأمين على أنها عقود متوقع خسارتها إذا كان العقد من المتوقع خسارته في تاريخ الإثبات الأولي ويتم قياس مكون الخسارة بمقارنة التدفقات النقدية المتوقعة للوفاء بمطلوبات العقد أو مجموعة العقود مع التدفقات النقدية المتحصلة من هذا العقد أو مجموعة العقود. وعلى أن تقوم الشركة بالإفصاح عن مكون الخسارة في حال كانت قيمة هامش الخدمة التعاقدية تساوي صفر (ينطبق فقط على نموذج القياس العام ومنهج التكلفة المتغيرة).

ملخص مناهج القياس

١. تقوم الشركة بتصنيف عقود التأمين وعقود إعادة التأمين وفقاً لما يلي:

عقود إعادة التأمين		عقود التأمين	
نوع المنتج	منهج القياس	نوع المنتج	منهج القياس
المركبات	منهج تخصيص الأقساط	المركبات	منهج تخصيص الأقساط
البحري والنقل	منهج تخصيص الأقساط	البحري والنقل	منهج تخصيص الأقساط
الحريق والأضرار الأخرى للممتلكات	منهج تخصيص الأقساط	الحريق والأضرار الأخرى للممتلكات	منهج تخصيص الأقساط
المسؤولية	منهج تخصيص الأقساط	المسؤولية	منهج تخصيص الأقساط
الطبي	منهج تخصيص الأقساط	الطبي	منهج تخصيص الأقساط
الحياة - جماعي	منهج تخصيص الأقساط	الحياة - جماعي	منهج تخصيص الأقساط
الحياة - فردي	المنهج العام	الحياة - فردي	المنهج العام
فروع أخرى	منهج تخصيص الأقساط	فروع أخرى	منهج تخصيص الأقساط

مستوى التجميع

يتطلب معيار التقارير المالية الدولي ١٧ من الشركة تحديد مستوى التجميع لتطبيق متطلباته. يتم تفصيل محافظ عقود التأمين إلي مجموعات حسب سنة الاكتتاب بحيث تقوم بتجميع محافظ عقود التأمين ذات المخاطر المتشابهة والمدارة معاً.

يتم تحديد مستوى التجميع بالنسبة للشركة أولاً عن طريق تقسيم الأعمال المكتتبة إلى محافظ. وتتألف المحافظ من مجموعات من العقود ذات المخاطر المماثلة التي تدار معاً.

واعتمدت الشركة على طريقة التطبيق الكامل بأثر رجعي للانتقال إلى معيار التقارير المالية الدولي ١٧ بموجب طريقة توزيع الأقساط. وتنقسم المحافظ بشكل أكبر حسب سنة الإصدار والربحية لأغراض الاعتراف والقياس. ومن ثم، تنقسم محافظ العقود خلال كل سنة من سنوات الإصدار إلى ثلاث مجموعات، على النحو التالي:

- أي عقود المثقلة بالأعباء عند الاعتراف المبدئي.
- أي عقود، عند الاعتراف الأولي، لا تنطوي على احتمالية جوهرية بأن تصبح المثقلة بالأعباء في وقت لاحق؛
- أي عقود متبقية في المحفظة.

مستوى الربحية

يتم تصنيف مجموعات العقود المشار إليها في المستوى السابق إلى التصنيفات المبينة أدناه، وذلك حسب صافي التدفقات النقدية المتوقعة من العقد والمنهج المحاسبي المتبع في معالجة مجموعات العقود:

- العقود التي لا توجد احتمالية أن تصبح متوقع خسارتها عند الاعتراف الأولي.
- العقود المتوقع خسارتها.
- العقود الأخرى - إن وجدت -.

يتم تقييم ربحية مجموعات العقود من خلال نماذج التقييم الإكتواري التي تأخذ في الاعتبار الأعمال التجارية القائمة والجديدة. وتفترض الشركة أنه لا توجد عقود المثقلة بالأعباء في المحفظة عند الاعتراف المبدئي ما لم تبين الوقائع والظروف خلاف ذلك. وبالنسبة للعقود غير المثقلة بالأعباء، تقدر الشركة، عند الاعتراف المبدئي، أنه لا توجد إمكانية كبيرة لأن تصبح المثقلة بالأعباء في وقت لاحق من خلال تقييم احتمال حدوث تغييرات في الوقائع والظروف ذات الصلة.

وتنظر الشركة في الوقائع والظروف لتحديد ما إذا كانت مجموعة من العقود المثقلة بالأعباء على أساس ما يلي:

- معلومات التسعير
- المعلومات التاريخية
- نتائج عقود مماثلة اعترفت بها
- العوامل البيئية، مثل التغير في الخبرة بالسوق أو الأنظمة

الاعتراف

تعترف الشركة بمجموعات عقود التأمين التي تصدرها في التواريخ التالية، أيهم أقرب:

- بداية فترة تغطية مجموعة العقود
- تاريخ استحقاق الدفعة الأولى من حامل وثيقة التأمين في الشركة أو تاريخ استلام الدفعة الأولى إذا لم يكن هناك تاريخ استحقاق.
- بالنسبة لمجموعة العقود المثقلة بالأعباء، إذا كانت الحقائق والظروف تشير إلى أن الشركة المثقلة بالأعباء.

تعترف الشركة بمجموعة عقود إعادة التأمين التي أبرمتها في أي من التاريخين أيهما أقرب:

- بداية فترة تغطية مجموعة عقود إعادة التأمين المحتفظ بها. (ومع ذلك، تؤخر الشركة الاعتراف بمجموعة عقود إعادة التأمين المحتفظ بها والتي توفر تغطية متناسبة حتى تاريخ الاعتراف مبدئياً بأي عقد تأمين أساسي، إذا كان ذلك التاريخ متأخراً عن بداية فترة تغطية مجموعة عقود إعادة التأمين المحتفظ بها.
- التاريخ الذي تعترف فيه الشركة بمجموعة المثقلة بالأعباء من عقود التأمين الأساسية إذا أبرمت الشركة عقد إعادة التأمين ذي الصلة المبرم في إطار مجموعة عقود إعادة التأمين المبرمة في ذلك التاريخ أو قبله.

تضيف الشركة عقود جديدة إلى الشركة في فترة المعلومات المالية التي يستوفي فيها ذلك العقد أحد المعايير المبينة أعلاه.

عقود التأمين - التعديل والإلغاء

تقوم الشركة بإلغاء الاعتراف بعقود التأمين عند:

- إسقاط الحقوق والالتزامات المرتبطة بالعقد (أي، الوفاء بها أو إلغاؤها أو انتهائها) أو
- يتم تعديل العقد بحيث ينتج عن هذا التعديل تغيير في نموذج القياس أو في المعيار المطبق لقياس أحد عناصر العقد، أو تغيير جوهري في الحدود المنصوص عليها في العقد أو اشتراط إدراج العقد المعدل ضمن مجموعة مختلفة أخرى. وفي هذه الحالات، تقوم الشركة بإلغاء الاعتراف بالعقد المبدئي وتقوم بالاعتراف بالعقد المعدل كعقد جديد.

عندما لا يتم التعامل مع التعديل على أنه إلغاء اعتراف، تقوم الشركة بتسجيل المبالغ المدفوعة أو المستلمة لتعديل العقد نظراً كتعديل للالتزام ذي الصلة عن التغطية التأمينية المتبقية.

وحدة الحساب

تدير الشركة عقود التأمين الصادرة عن المنتجات ضمن قطاع التشغيل، حيث يتضمن كل منتج إنتاج عقود تخضع لمخاطر مماثلة. تمثل جميع عقود التأمين ضمن المنتجات محافظ من العقود. وتصنف كل محفظة أيضاً إلى مجموعات من العقود التي تصدر في غضون سنة تقويمية (مجموعات سنوية) وهي:

- العقود مثقلة بالأعباء عند الاعتراف الأولي
- العقود التي ليس لديها عند الاعتراف الأولي إمكانية كبيرة لتصبح مثقلة بالأعباء في وقت لاحق؛ أو
- مجموعة العقود المتبقية. وتمثل هذه المجموعات مستوى التجميع الذي يعترف به ويقاس في البداية بعقود التأمين. ولا يعاد النظر في هذه المجموعات في وقت لاحق.

بالنسبة لكل محفظة من العقود، تحدد الشركة المستوى المناسب الذي تتوفر عنده معلومات معقولة وداعمة لتقييم ما إذا كانت هذه العقود مثقلة بالأعباء عند الاعتراف الأولي وما إذا كانت العقود غير المثقلة بالأعباء لديها إمكانية كبيرة لأن تصبح مثقلة بالأعباء. يحدد هذا المستوى من الدقة مجموعات العقود. تستخدم الشركة تقديراً مهماً لتحديد مستوى الدقة الذي تمتلك فيه الشركة معلومات معقولة وقابلة للدعم تكون كافية لاستنتاج أن جميع العقود ضمن مجموعة متجانسة بما فيه الكفاية وسيتم تخصيصها لنفس الشركة دون إجراء تقييم فردي للعقود.

بالنسبة لخطوط إنتاج مخاطر الحياة والادخار، تتوافق مجموعات العقود عادة مع مجموعات تسعير حامل الوثيقة التي قررت الشركة أن لديها مخاطر تأمين مماثلة والتي يتم تسعيرها ضمن نفس نطاقات أسعار التأمين. تراقب الشركة ربحية العقود داخل المحافظ واحتمالية حدوث تغييرات في التعرض التأميني والمالي وغيرها مما يؤدي إلى أن تصبح هذه العقود مثقلة بالأعباء على مستوى مجموعات التسعير هذه مع عدم توفر معلومات على مستوى أكثر دقة.

يتم دائماً تسعير العقود الصادرة ضمن خطوط الإنتاج المشاركة بهوامش ربحية متوقعة عالية، وبالتالي، يتم تخصيص هذه العقود لمجموعات من العقود التي ليس لديها إمكانية كبيرة لأن تصبح مثقلة بالأعباء في وقت الاعتراف الأولي.

يتم تقييم محافظ عقود إعادة التأمين المحتفظ بها لتجميعها بشكل منفصل عن محافظ عقود التأمين الصادرة. بتطبيق متطلبات التجميع على عقود إعادة التأمين المحتفظ بها، تقوم الشركة بتجميع عقود إعادة التأمين المبرمة خلال سنة تقويمية (مجموعات سنوية) في مجموعات من:

- العقود التي يوجد لها ربح صاف عند الاعتراف الأولي، إن وجد؛
- العقود التي لا توجد عند الاعتراف الأولي إمكانية كبيرة لصافي الربح الناشئ لاحقاً؛ و
- العقود المتبقية في المحفظة إن وجدت.

يتم تقييم عقود إعادة التأمين المحتفظ بها لمتطلبات التجميع على أساس العقد الفردي. تتعقب الشركة معلومات الإدارة الداخلية التي تعكس التجارب التاريخية لأداء هذه العقود. تستخدم هذه المعلومات لتحديد أسعار هذه العقود بحيث تؤدي إلى عقود إعادة التأمين المحتفظ بها في مركز التكلفة الصافية دون وجود احتمال كبير لصافي الربح الناشئ لاحقاً.

الوفاء بالتدفقات النقدية ضمن حدود العقد

التدفق النقدي الحر هو التقديرات الحالية للتدفقات النقدية المستقبلية ضمن حدود العقد لمجموعة من العقود التي تتوقع الشركة تحصيلها من الأقساط ودفع المطالبات والمنافع والمصروفات، معدلة لتعكس التوقيت وعدم التأكد من تلك المبالغ. تقديرات التدفقات النقدية المستقبلية:

- أ. تستند إلى متوسط مرجح لاحتمالية للنطاق الكامل للنتائج المحتملة.
- ب. يتم تحديدها من وجهة نظر الشركة، بشرط أن تكون التقديرات متسقة مع أسعار السوق الملحوظة لمتغيرات السوق. و
- ج. تعكس الظروف القائمة في تاريخ القياس.

يتم تقدير التعديل للمخاطر غير المالية بشكل منفصل عن التقديرات الأخرى. بالنسبة للعقود التي يتم قياسها بموجب منهج تخصيص الأقساط، ما لم تكن العقود مثقلة بالاعباء، فإن تعديل المخاطر الصريح للمخاطر غير المالية يتم تقديره فقط لقياس الالتزام عن التعويضات المتكبدة.

يتم تعديل تقديرات التدفقات النقدية المستقبلية باستخدام معدلات الخصم الحالية لتعكس القيمة الزمنية للنقود والمخاطر المالية المتعلقة بتلك التدفقات النقدية، إلى الحد الذي لا يتم تضمينه في تقديرات التدفقات النقدية. تعكس معدلات الخصم خصائص التدفقات النقدية الناتجة عن مجموعات عقود التأمين، بما في ذلك التوقيت والعملة والسيولة للتدفقات النقدية. إن تحديد معدل الخصم الذي يعكس خصائص التدفقات النقدية وخصائص السيولة لعقود التأمين يتطلب أحكام وتقديرات هامة.

لا يتم تضمين مخاطر عدم الأداء للشركة في قياس مجموعات عقود التأمين الصادرة.

عند قياس عقود إعادة التأمين المحتفظ بها، تتضمن تقديرات الاحتمالية المرجحة للقيمة الحالية للتدفقات النقدية المستقبلية خسائر الائتمان المحتملة والنزاعات الأخرى لمعيد التأمين لتعكس مخاطر عدم الأداء لمعيد التأمين.

تقوم الشركة بتقدير بعض التدفقات النقدية الحرة على مستوى المحفظة أو أعلى ثم تقوم بتخصيص هذه التقديرات لمجموعات العقود. تستخدم الشركة افتراضات متسقة لقياس تقديرات القيمة الحالية للتدفقات النقدية المستقبلية لمجموعة عقود إعادة التأمين المحتفظ بها وتلك التقديرات لمجموعات عقود التأمين

حدود العقد

تدرج الشركة في قياس مجموعة عقود التأمين جميع التدفقات النقدية المستقبلية داخل حدود كل عقد في الشركة. وتندرج التدفقات النقدية ضمن حدود عقد التأمين إذا كانت ناشئة عن حقوق والتزامات جوهرية قائمة خلال فترة المعلومات المالية التي يمكن للشركة فيها أن تقوم بإجبار حامل وثيقة التأمين على دفع أقساط التأمين، أو عندما يقع على عاتق الشركة التزام جوهرى بتزويد حامل وثيقة التأمين بخدمات عقود التأمين. ينتهي الالتزام الجوهرى بتقديم خدمات عقود التأمين عندما:

- تتمتع الشركة بالقدرة العملية على إعادة تقييم المخاطر التي يتعرض لها حامل وثيقة التأمين، ويمكنه نتيجة لذلك تحديد سعر أو مستوى من المزايا يعكس بشكل تام تلك المخاطر.

أو أن يتم استيفاء كلا المعيارين التاليين:

- أن يكون لدى الشركة القدرة العملية على إعادة تقييم مخاطر محفظة عقود التأمين التي تحتوي على العقد، وبالتالي يمكنه تحديد سعر أو مستوى للمزايا يعكس بشكل تام مخاطر تلك المحفظة
- ألا يأخذ تسعير أقساط التأمين حتى تاريخ إعادة تقييم المخاطر في الاعتبار المخاطر المتعلقة بالفترات التي تلي تاريخ إعادة التقييم

لا يتم الاعتراف بمطلوبات أو موجودات تتعلق بأقساط أو تعويضات متوقعة خارج حدود عقد التأمين. وتتعلق هذه المبالغ بعقود التأمين المستقبلية.

تطبيق نموذج القياس

تطبق الشركة نهج تخصيص الأقساط (PAA) على جميع عقود التأمين التي تصدرها وعقود إعادة التأمين التي تحتفظ بها والتي تقل فترة تغطيتها عن سنة واحدة. بالنسبة للعقود الأخرى الصادرة والمحتفظ بها حيث تكون فترة التغطية أكثر من عام واحد، تقوم الشركة بإجراء اختبار الأهلية لنهج تخصيص أقساط التأمين لتأكيد ما إذا كان يمكن تطبيق نهج تخصيص الأقساط. مع مراعاة اجتياز اختبار الأهلية لنهج تخصيص الأقساط، طبقت الشركة نهج تخصيص الأقساط على العقود الصادرة وعقود إعادة التأمين التي اجتازت الاختبار. وفقا للاختبار الأخير الذي تم إجراؤه، تم تطبيق نموذج القياس العام (GMM) على محفظة الحياة للأفراد.

عند قياس الالتزامات عن التغطية المتبقية (LRC)، فإن نهج تخصيص الأقساط يشبه إلى حد كبير المعالجة المحاسبية السابقة للشركة بموجب المعيار الدولي لإعداد التقارير المالية رقم ٤. ومع ذلك، عند قياس الالتزامات الخاصة بالتعويضات المتكبدة، تقوم الشركة الآن بخصم التدفقات النقدية التي من المتوقع أن تحدث بعد أكثر من عام واحد من تاريخ تكبد التعويضات وتتضمن تسوية مخاطر المطالبات غير المالية للالتزامات العاجلة للمخاطر غير المالية.

القياس الأولي - مجموعات العقود التي لا تقاس بموجب نهج تخصيص الأقساط - هامش الخدمة التعاقدية (هامش الخدمة التعاقدية)

هامش الخدمة التعاقدية هو أحد مكونات القيمة الدفترية للأصل أو الالتزام لمجموعة من عقود التأمين الصادرة التي تمثل الأرباح غير المكتسبة التي ستعترف بها الشركة لأنها توفر تغطية في المستقبل.

عند الاعتراف الأولي، فإن هامش الخدمة التعاقدية هو مبلغ لا ينتج عنه أي دخل أو نفقات (ما لم تكن مجموعة العقود مثقلة بالاعباء) ناشئة عن:

- الاعتراف الأولي بالتدفق النقدي المستقبلي؛
- إلغاء الاعتراف في تاريخ الاعتراف المبدئي بأي أصل أو التزام معترف به للتدفقات النقدية لاقتناء التأمين؛ و
- التدفقات النقدية الناشئة عن العقود في الشركة في ذلك التاريخ.

يعني هامش الخدمة التعاقدية السلبي في تاريخ التأسيس أن مجموعة عقود التأمين الصادرة مثقلة بالاعباء. يتم إثبات الخسارة الناتجة عن عقود التأمين المثقلة بالاعباء في قائمة الدخل على الفور مع عدم الاعتراف بهامش الخدمة التعاقدية في الميزانية العمومية عند الاعتراف الأولي.

بالنسبة لمجموعات عقود إعادة التأمين المحتفظ بها، يتم الاعتراف بأي ربح أو خسارة صافية عند الاعتراف الأولي كهامش خدمة تعاقدية ما لم تكن التكلفة الصافية لشراء إعادة التأمين مرتبطة بأحداث سابقة، وفي هذه الحالة تعترف الشركة بصافي التكلفة على الفور في قائمة الدخل. بالنسبة لعقود إعادة التأمين المحتفظ بها، يمثل هامش الخدمة التعاقدية ربحاً أو خسارة مؤجلة ستعترف بها الشركة كمصاريف إعادة تأمين عند حصولها على تغطية إعادة التأمين في المستقبل.

بالنسبة لعقود التأمين المكتسبة من خلال دمج الأعمال، عند الاعتراف الأولي، فإن هامش الخدمة التعاقدية هو مبلغ لا ينتج عنه أي دخل أو نفقات ناشئة عن:

- الاعتراف الأولي بالتدفق النقدي المستقبلي؛ و
 - التدفقات النقدية الناشئة عن العقود في الشركة في ذلك التاريخ، بما في ذلك القيمة العادلة لمجموعات العقود التي تم الاستحواذ عليها في تاريخ الاستحواذ كوكيل للأقساط المستلمة.
- ولم يجر تقييم أي عقود تم الحصول عليها على أنها مثقلة بالاعباء عند الاعتراف الأولي.

القياس اللاحق - مجموعات العقود التي لا تقاس بموجب نهج تخصيص الأقساط

القيمة الدفترية في نهاية كل فترة تقرير لمجموعة من عقود التأمين الصادرة هي مجموع:

- الالتزام عن التغطية المتبقية، وتشمل:
- التدفق النقدي المستقبلي المتعلق بالخدمة المستقبلية المخصصة للشركة في ذلك التاريخ؛ و
- هامش الخدمة التعاقدية للشركة في ذلك التاريخ؛ و
- الالتزام عن التعويضات المتكبدة، والتي تشمل التدفق النقدي المستقبلي المتعلق بالخدمة السابقة المخصصة للشركة في تاريخ التقرير.

- القيمة الدفترية في نهاية كل فترة تقرير لمجموعة من عقود إعادة التأمين المحتفظ بها هي مجموع:
- أ. أما التغطية المتبقية، فتشمل:
 - ب. التمدد النقدي المستقبلي المتعلق بالخدمة المستقبلية المخصصة للشركة في ذلك التاريخ؛ و
 - ج. هامش الخدمة التعاقدية للشركة في ذلك التاريخ؛ و
 - د. التعويضات المتكبدة، والتي تشمل التمدد النقدي المستقبلي المتعلق بالخدمة السابقة المخصصة للشركة في تاريخ التقرير.

التغيرات في التدفقات النقدية

يتم تحديث التمدد النقدي المستقبلي من قبل الشركة للافتراضات الحالية في نهاية كل فترة تقرير، باستخدام التقديرات الحالية لمبلغ وتوقيت وعدم التأكد من التدفقات النقدية المستقبلية ومعدلات الخصم.

- تعتمد الطريقة التي يتم بها التعامل مع التغيرات في تقديرات التمدد النقدي المستقبلي على التقدير الذي يتم تحديثه:
- أ. يتم الاعتراف بالتغيرات المتعلقة بالخدمة الحالية أو السابقة في قائمة الدخل الموحد؛ و
 - ب. يتم الاعتراف بالتغيرات المتعلقة بالخدمة المستقبلية عن طريق تعديل هامش الخدمة التعاقدية أو عنصر الخسارة ضمن الالتزامات عن التغطية المتبقية وفقا للسياسة أدناه.

- بالنسبة لعقود التأمين بموجب نموذج القياس العام ، تتعلق التعديلات التالية بالخدمة المستقبلية وبالتالي تعديل هامش الخدمة التعاقدية:
- أ. تسويات الخبرة الناشئة عن الأقساط المستلمة في الفترة والتي تتعلق بالخدمة المستقبلية والتدفقات النقدية ذات الصلة مثل التدفقات النقدية لاقتناء التأمين والضرائب القائمة على الأقساط.
 - ب. التغيرات في تقديرات القيمة الحالية للتدفقات النقدية المستقبلية في التزامات التغطية المتبقية ، باستثناء تلك الموضحة في الفقرة التالية؛
 - ج. الفروق بين أي عنصر استثماري يتوقع أن يصبح مستحق الدفع في الفترة وعنصر الاستثمار الفعلي الذي يصبح مستحق الدفع في الفترة؛ و
 - د. التغيرات في تعديل المخاطر للمخاطر غير المالية المتعلقة بالخدمة المستقبلية.

يتم قياس التعديلات أ و ب و ج أعلاه باستخدام معدلات الخصم المقيمة كما هو موضح في قسم تراكم الفائدة على هامش الخدمة التعاقدية أدناه:

التغيرات في هامش الخدمة التعاقدية

- بالنسبة لعقود التأمين الصادرة، في نهاية كل فترة تقرير، يتم تعديل القيمة الدفترية لهامش الخدمة التعاقدية من قبل الشركة لتعكس تأثير التغيرات التالية:
- أ. أثر أي عقود جديدة تضاف للشركة.
 - ب. بالنسبة للعقود المقاسة بموجب نموذج القياس العام ، تتراكم الفائدة على القيمة الدفترية لهامش الخدمة التعاقدية.
 - ج. يتم الاعتراف بالتغيرات في التمدد النقدي المستقبلي المتعلقة بالخدمة المستقبلية عن طريق تعديل هامش الخدمة التعاقدية. يتم الاعتراف بالتغيرات في التمدد النقدي المستقبلي في هامش الخدمة التعاقدية إلى الحد الذي يتوفر فيه هامش الخدمة التعاقدية. عندما تتجاوز الزيادة في التمدد النقدي المستقبلي القيمة الدفترية لهامش الخدمة التعاقدية ، يتم تخفيض هامش الخدمة التعاقدية إلى الصفر ، ويتم الاعتراف بالفائض في نفقات خدمة التأمين ويتم الاعتراف بعنصر الخسارة ضمن الالتزام بالتغطية المتبقية. عندما يكون هامش الخدمة التعاقدية صفرا ، فإن التغيرات في التمدد النقدي المستقبلي تعدل عنصر الخسارة ضمن الالتزام بالتغطية المتبقية مع المراسلات مع نفقات خدمة التأمين. إن الفائض أي انخفاض في التمدد النقدي المستقبلي على مكون الخسارة يقلل من عنصر الخسارة إلى الصفر ويعيد هامش الخدمة التعاقدية.
 - د. تأثير أي فروق صرف العملات.
 - هـ. المبلغ المعترف به كإيرادات تأمين للخدمات المقدمة خلال الفترة المحددة بعد جميع التعديلات الأخرى أعلاه.
- بالنسبة لمجموعة من عقود إعادة التأمين المحتفظ بها، يتم تعديل القيمة الدفترية لهامش الخدمة التعاقدية في نهاية كل فترة تقرير لتعكس التغيرات في التمدد النقدي المستقبلي بنفس الطريقة التي يتم بها إصدار مجموعة من عقود التأمين الأساسية، باستثناء أنه عندما تكون العقود الأساسية مثقلة بالاعباء وبالتالي يتم الاعتراف بالتغيرات في التمدد النقدي

المستقبلي الأساسي المتعلق بالخدمة المستقبلية في مصروفات خدمة التأمين عن طريق تعديل عنصر الخسارة، كما يتم الاعتراف بالتغييرات ذات الصلة في التدفق النقدي المستقبلي لعقود إعادة التأمين المحتفظ بها في نتيجة خدمة التأمين.

العقود الخاسرة – عنصر الخسارة في النموذج العام

عندما تتجاوز التعديلات على هامش الخدمة التعاقدية مبلغ هامش الخدمة التعاقدية، تصبح مجموعة العقود الخاسرة، وتقوم الشركة بالاعتراف بالزيادة في مصاريف خدمات التأمين وتسجيلها كعنصر خسارة في LRC. عند وجود مكون الخسارة، تقوم الشركة بتخصيص ما يلي بين مكون الخسارة والمكون المتبقي من الالتزام عن التغطية المتبقية لمجموعة العقود المعنية، بناءً على نسبة مكون الخسارة إلى التدفق النقدي الحر المتعلق بالتدفقات النقدية المستقبلية المتوقعة:

أ. المطالبات والمصروفات المتوقعة للفترة.

ب. التغييرات في تسوية المخاطر للمخاطر غير المالية للمخاطر التي انتهت صلاحيتها؛ و

ج. إيرادات (مصروفات) التمويل من عقود التأمين الصادرة.

مبالغ توزيع عناصر الخسارة في أ. و ب. و ج أعلاه يقلل من مكونات إيرادات عقود التأمين وينعكس في مصاريف عقود التأمين. تؤدي التخفيضات في التدفق النقدي الحر في الفترات اللاحقة إلى تقليل مكون الخسارة المتبقي وإعادة العقود الخاسرة بعد تخفيض مكون الخسارة إلى الصفر. الزيادات في التدفق النقدي الحر في الفترات اللاحقة تزيد من عنصر الخسارة.

القياس الأولي واللاحق – مجموعات العقود التي تم قياسها بموجب نهج تخصيص الأقساط

تستخدم الشركة نهج تخصيص الأقساط لقياس العقود التي تبلغ فترة تغطيتها سنة واحدة أو أقل والعقود التي تجتاز اختبار الأهلية كما هو مذكور أعلاه.

توفر الزيادة في عقود إعادة التأمين على الخسائر المحتفظ بها تغطية على عقود التأمين الناشئة عن التعويضات المتكبدة خلال سنة الحادث ويتم احتسابها بموجب نهج تخصيص الأقساط.

بالنسبة لعقود التأمين الصادرة، عند الاعتراف الأولي، تقيس الشركة الالتزام عن التغطية المتبقية بمبلغ الأقساط المستلمة، مطروحا منها أي تدفقات نقدية مكتسبة مدفوعة وأي مبالغ ناشئة عن إلغاء الاعتراف بأصل التدفقات النقدية للاستحواذ المدفوع مقدما.

بالنسبة لعقود إعادة التأمين المحتفظ بها عند الاعتراف الأولي، تقيس الشركة التغطية المتبقية بمبلغ الأقساط المتنازل عنها المدفوعة.

القيمة الدفترية لمجموعة من عقود التأمين الصادرة في نهاية كل فترة تقرير هي مجموع:

أ. الالتزام عن التغطية المتبقية؛ و

ب. الالتزام عن التعويضات المتكبدة، والتي تشمل التدفق النقدي المستقبلي المتعلق بالخدمة السابقة المخصصة للشركة في تاريخ التقرير.

القيمة الدفترية لمجموعة من عقود إعادة التأمين المحتفظ بها في نهاية كل فترة تقرير هي مجموع:

أ. التغطية المتبقية؛ و

ب. التعويضات المتكبدة، والتي تشمل التدفق النقدي المستقبلي المتعلق بالخدمة السابقة المخصصة للشركة في تاريخ التقرير.

بالنسبة لعقود التأمين الصادرة، في كل من تواريخ الإبلاغ اللاحقة، فإن الالتزام عن التغطية المتبقية هي:

أ. زيادة الأقساط المستلمة في الفترة؛

ب. انخفاض التدفقات النقدية لاقتناء التأمين المدفوعة في الفترة؛

ج. انخفاض مبالغ الأقساط المتوقعة المستلمة المعترف بها كإيرادات تأمين للخدمات المقدمة في الفترة؛ و

د. زيادة لإطفاء التدفقات النقدية لاقتناء التأمين في الفترة المعترف بها كمصاريف خدمة تأمين.

بالنسبة لعقود إعادة التأمين المحتفظ بها ، في كل من تواريخ الإبلاغ اللاحقة ، فإن التغطية المتبقية هي :
أ. زيادة للتنازل عن الأقساط المدفوعة في الفترة؛ و

ب. مخفضا لمبالغ الأقساط المتنازل عنها والمعترف بها كمصروفات إعادة تأمين للخدمات المستلمة في الفترة.

لا تقوم الشركة بتعديل الالتزام عن التغطية المتبقية لعقود التأمين الصادرة والتغطية المتبقية لعقود إعادة التأمين المحتفظ بها لتأثير القيمة الزمنية للنقود حيث أن أقساط التأمين مستحقة ضمن تغطية العقود ، والتي تبلغ سنة واحدة أو أقل.

بالنسبة للعقود التي يتم قياسها بموجب نهج تخصيص الأقساط ، يتم قياس الالتزام عن التعويضات المتكبدة بشكل مشابه لقياس الالتزام عن التعويضات المتكبدة بموجب نموذج القياس العام. يتم تعديل التدفقات النقدية المستقبلية وفقا للقيمة الزمنية للنقود نظرا لأن عقود التأمين على السيارات الصادرة عن الشركة والتي يتم قياسها بموجب نهج تخصيص الأقساط عادة ما يكون لها فترة تسوية تزيد عن عام واحد.

عقود مثقلة بالاعباء - عنصر الخسارة في نهج تخصيص الأقساط

بالنسبة لجميع العقود التي يتم قياسها بموجب نهج تخصيص الأقساط، تفترض الشركة أنه لا توجد مثل هذه العقود المثقلة بالاعباء عند الاعتراف الأولي، ما لم تشير الحقائق والظروف إلى خلاف ذلك.

بالنسبة للعقود غير مثقلة بالاعباء ، تقوم الشركة بتقييم احتمالية حدوث تغييرات في تطبيق الالتزام عن الحقائق والظروف القابلة للتعويض في الفترات اللاحقة لتحديد ما إذا كانت العقود لديها إمكانية كبيرة لأن تصبح مثقلة بالاعباء.

وبالإضافة إلى ذلك، إذا أشارت الوقائع والظروف إلى أن بعض العقود مثقلة بالاعباء ، يجري تقييم إضافي للتمييز بين العقود مثقلة بالاعباء والعقود غير مثقلة بالاعباء. وبمجرد تحديد مجموعة من العقود على أنها مثقلة بالاعباء عند التقييم الأولي أو اللاحق، تثبت الخسارة فوراً في قائمة الدخل الموحد في مصروفات خدمات التأمين.

ثم يطفأ عنصر الخسارة في قائمة الدخل الموحد خلال فترة التغطية لتعويض التعويضات المتكبدة في مصروفات خدمات التأمين. إذا كانت الحقائق والظروف تشير إلى أن الربحية المتوقعة للشركة مثقلة بالاعباء خلال التغطية المتبقية قد تغيرت، فإن الشركة تعيد قياسها وتعديل عنصر الخسارة كما هو مطلوب حتى يتم تخفيض عنصر الخسارة إلى الصفر. ويقاس عنصر الخسارة على أساس إجمالي ولكن يمكن تخفيفه بعنصر استرداد الخسارة إذا كانت العقود مشمولة بإعادة التأمين.

تكاليف اقتناء التأمين

تدرج الشركة التدفقات النقدية للاستحواذ التالية ضمن حدود عقد التأمين والتي تنشأ عن بيع واكتتاب وبدء مجموعة من عقود التأمين وهي:

- أ. التكاليف التي تتوزع مباشرة إلى العقود الفردية ومجموعات العقود ؛ و
- ب. التكاليف التي تتوزع مباشرة إلى محفظة عقود التأمين التي تنتمي إليها الشركة، والتي يتم تخصيصها على أساس معقول ومتسق لقياس مجموعة عقود التأمين.

وقبل الاعتراف بمجموعة من عقود التأمين، يمكن للشركة أن تدفع تكاليف اقتناء تعزى مباشرة إلى إنشائها. وعندما تكون هذه التكاليف المدفوعة مقدما قابلة للاسترداد في حالة إنهاء عقود التأمين، فإنها تسجل كأصل تدفقات نقدية لاقتناء التأمين المدفوع مقدما ضمن أصول أخرى وتخصص للقيمة الدفترية لمجموعة من عقود التأمين عند الاعتراف بعقود التأمين لاحقا. وتتم رسملة تكاليف الاقتناء عموما وإثبات ذلك في قائمة الدخل على مدى عمر العقود. ومع ذلك، بالنسبة للعقود التي تتبع نهج تخصيص الأقساط، هناك خيار للاعتراف بأي تدفقات نقدية لاقتناء التأمين كمصروفات عندما تتكبد الشركة تلك التكاليف. ولا يعترف بأصول منفصلة لتكاليف الاقتناء المؤجلة. بدلا من ذلك ، يتم إدراج التدفقات النقدية المؤهلة لاقتناء التأمين في التزام التأمين للتغطية المتبقية.

تعديل المخاطر للمخاطر غير المالية

يتم تطبيق تسوية المخاطر للمخاطر غير المالية على القيمة الحالية للتدفقات النقدية المستقبلية المقدرة، وتعكس التعويض الذي تحتاجه الشركة لتحمل عدم اليقين بشأن مقدار وتوقيت التدفقات النقدية من المخاطر غير المالية أثناء تنفيذ الشركة لعقود التأمين.

بالنسبة لعقود إعادة التأمين المحتفظ بها، يمثل تعديل المخاطر للمخاطر غير المالية مقدار المخاطر التي يتم نقلها من قبل الشركة إلى شركة إعادة التأمين.

إيرادات التأمين

بما أن الشركة تقدم خدمات بموجب مجموعة عقود التأمين، فإنها تقلل من الالتزام عن التغطية المتبقية وتعترف بإيرادات التأمين. يصور مبلغ إيرادات التأمين المعترف بها في الفترة المشمولة بالتقرير تحويل الخدمات الموعودة بمبلغ يعكس جزء المقابل الذي تتوقع الشركة أن تستحقه مقابل تلك الخدمات.

بالنسبة للعقود التي لا تقاس بموجب نهج تخصيص الأقساط، تشمل إيرادات التأمين ما يلي:

- المبالغ المتعلقة بالتغييرات في الالتزام عن التغطية المتبقية:
- أ. تعويضات التأمين المصاريف المتكبدة في الفترة المقاسة بالمبالغ المتوقعة في بداية الفترة، باستثناء:
 - المبالغ المتعلقة بعنصر الخسارة؛
 - سداد عناصر الاستثمار؛
 - مبالغ الضرائب القائمة على المعاملات المحصلة بصفة ائتمانية؛ و
 - نفقات اقتناء التأمين؛
- ب. التغييرات في تعديل المخاطر للمخاطر غير المالية، باستثناء:
 - التغييرات المدرجة في إيرادات تمويل التأمين (النفقات)؛
 - التغييرات التي تتعلق بالتغطية المستقبلية (التي تعدل هامش الخدمة التعاقدية)؛ و
 - المبالغ المخصصة لعنصر الخسارة؛
- ج. مبالغ هامش الخدمة التعاقدية المعترف بها في قائمة الدخل للخدمات المقدمة في الفترة؛ و
- د. تجربة التسويات الناشئة عن الأقساط المستلمة في الفترة والتي تتعلق بالخدمة السابقة والحالية والتدفقات النقدية ذات الصلة مثل التدفقات النقدية لاقتناء التأمين والضرائب القائمة على الأقساط.
- يتم تحديد استرداد التدفقات النقدية لاقتناء التأمين من خلال تخصيص جزء من الأقساط المتعلقة باسترداد تلك التدفقات النقدية على أساس مرور الوقت على التغطية المتوقعة لمجموعة من العقود.

بالنسبة لمجموعات عقود التأمين التي يتم قياسها بموجب نهج تخصيص الأقساط، تعترف الشركة بإيرادات التأمين بناء على مرور الوقت خلال فترة تغطية مجموعة العقود.

مصاريف خدمات التأمين

تشمل نفقات خدمة التأمين ما يلي:

- أ. التعويضات المتكبدة والمزايا باستثناء عناصر الاستثمار؛
- ب. نفقات خدمة التأمين الأخرى المتكبدة مباشرة؛
- ج. تكاليف اقتناء التأمين المتكبدة واستهلاك التدفقات النقدية لاقتناء التأمين؛
- د. التغييرات التي تتعلق بالخدمة السابقة (أي التغييرات في التدفق النقدي المستقبلي المتعلقة بالالتزام عن التعويضات المتكبدة)؛ و
- هـ. التغييرات التي تتعلق بالخدمة المستقبلية (أي الخسائر/الانعكاسات على مجموعات مثقلة بالاعباء من العقود من التغييرات في عناصر الخسارة).

بالنسبة للعقود التي لا تقاس بموجب نهج تخصيص الأقساط، ينعكس استهلاك التدفقات النقدية لاقتناء التأمين في مصروفات خدمات التأمين بنفس المبلغ الذي ينعكس استرداد التدفقات النقدية لاقتناء التأمين ضمن إيرادات التأمين كما هو موضح أعلاه.

بالنسبة للعقود التي يتم قياسها بموجب نهج تخصيص الأقساط، يعتمد استهلاك التدفقات النقدية لاقتناء التأمين على مرور الوقت.

يتم تضمين المصروفات الأخرى التي لا تفي بالفئات المذكورة أعلاه في مصروفات التشغيل الأخرى في قائمة الدخل.

صافي الدخل (المصروفات) من عقود إعادة التأمين المحتفظ بها

تعرض الشركة الأداء المالي لمجموعات عقود إعادة التأمين المحتفظ بها على أساس صاف بين المبالغ القابلة للاسترداد من شركات إعادة التأمين وتخصيص أقساط عقود إعادة التأمين المحتفظ بها، والتي تشمل المبالغ التالية:

- أ. نفقات إعادة التأمين؛
- ب. استرداد التعويضات المتكبدة؛
- ج. نفقات خدمة التأمين الأخرى المتكبدة مباشرة؛
- د. تأثير التغييرات في مخاطر عدم أداء شركة إعادة التأمين؛
- هـ. بالنسبة للعقود المقاسة بموجب نموذج القياس العام، التغييرات التي تتعلق بالخدمة المستقبلية (أي التغييرات في التدفق النقدي المستقبلي التي لا تعدل هامش الخدمة التعاقدية لمجموعة عقود التأمين الأساسية)؛ و
- و. التغييرات المتعلقة بالخدمة السابقة (أي التعديلات على التعويضات المتكبدة).

يتم إثبات نفقات إعادة التأمين بشكل مماثل لإيرادات التأمين. يصور مبلغ مصاريف إعادة التأمين المعترف بها في الفترة المشمولة بالتقرير تحويل الخدمات المستلمة بمبلغ يعكس الجزء من أقساط التنازل التي تتوقع الشركة دفعها مقابل تلك الخدمات.

بالنسبة للعقود التي لا تقاس بموجب نهج تخصيص الأقساط، تشمل نفقات إعادة التأمين المبالغ التالية المتعلقة بالتغييرات في التغطية المتبقية:

- أ. تعويضات التأمين واسترداد النفقات الأخرى في الفترة مقاسة بالمبالغ المتوقعة تكبدها في بداية الفترة، باستثناء سداد عناصر الاستثمار.
- ب. التغييرات في تعديل المخاطر للمخاطر غير المالية، باستثناء:
- التغييرات المدرجة في إيرادات التمويل (النفقات) من عقود إعادة التأمين المحتفظ بها؛ و
- التغييرات التي تتعلق بالتغطية المستقبلية (التي تعدل هامش الخدمة التعاقدية)؛
- ج. مبالغ هامش الخدمة التعاقدية المعترف بها في قائمة الدخل للخدمات المستلمة في الفترة؛ و
- د. تعديلات قسط التأمين بناء على الخدمة السابقة والحالية.

بالنسبة لمجموعات عقود إعادة التأمين التي يتم قياسها بموجب نهج تخصيص الأقساط، تعترف الشركة بنفقات إعادة التأمين بناء على مرور الوقت خلال فترة تغطية مجموعة من العقود.

إن التنازل عن العمليات التي لا تتوقف على تعويضات العقود الأساسية الصادرة يقلل من أقساط التنازل ويتم احتسابها كجزء من نفقات إعادة التأمين.

إيرادات أو مصروفات تمويل التأمين

تشمل إيرادات أو مصروفات تمويل التأمين التغير في القيمة الدفترية لمجموعة عقود التأمين الناشئة عن:

- أ. تأثير القيمة الزمنية للنقود والتغيرات في القيمة الزمنية للنقود؛ و
- ب. تأثير المخاطر المالية والتغيرات في المخاطر المالية.

بالنسبة للعقود المقاسة بموجب نموذج القياس العام، فإن المبالغ الرئيسية ضمن إيرادات أو مصروفات تمويل التأمين هي:

- أ. الفائدة المتراكمة على التدفق النقدي المستقبلي وهامش الخدمة التعاقدية؛
- ب. تأثير التغييرات في أسعار الفائدة والافتراضات المالية الأخرى؛ و
- ج. فروق صرف العملات الأجنبية الناشئة عن العقود المقومة بعملة أجنبية.

بالنسبة للعقود التي يتم قياسها بموجب نهج تخصيص الأقساط، فإن المبالغ الرئيسية ضمن إيرادات أو مصروفات تمويل التأمين هي:

- أ. الفائدة المتراكمة على الالتزام عن التعويضات المتكبدة؛ و
- ب. تأثير التغييرات في أسعار الفائدة والافتراضات المالية الأخرى.

معدلات الخصم

تتبنى الشركة نهجًا تصاعديًا في وضع معدلات الخصم المناسبة. ستُصبح نقطة البداية لمعدلات الخصم هي المنحنيات المرجعية السائلة الخالية من المخاطر، مع مراعاة خصائص العملات الخاصة بالعقود والتدفقات النقدية ذات الصلة. إن المنحنى المرجعي الخالي من المخاطر هو منحني هيئة الاوربية للتأمين والمعاشات المهنية، وسيتم تحميل علاوة مخاطر الائتمان الخاصة بالدولة عند الاقتضاء.

تعديل المخاطر

يتطلب معيار التقارير المالية الدولي ١٧ قياس عقود التأمين عند الاعتراف المبدئي بمجموعة من البنود التالية:

- التدفق النقدي المستقبلي والذي يتألف من القيمة الحالية للتدفقات النقدية المستقبلية مع هيكل الخصم المناسب،

- تعديل المخاطر بالنسبة للمخاطر غير المالية

- هامش الخدمة التعاقدية

يمثل تعديل المخاطر غير المالية التعويض الذي تطلبه المنشأة لتحمل حالة من عدم اليقين بشأن مبلغ وتوقيت التدفقات النقدية التي تنتج عن المخاطر غير المالية.

استنباط تعديل المخاطر

قررت الشركة أن استنباط تعديل المخاطر يجب تنفيذه على المستوى التشغيلي للشركة باستخدام منهجية مناسبة بما يتماشى مع المبادئ التوجيهية للمعيار الدولي للتقارير المالية ١٧.

تم تقدير تعديل المخاطر بالنسبة لالتزام التعويضات المتكبدة استنادًا إلى النهج الكمي الذي يتم تنفيذه على مثلثات الشركة مع مراعاة معايير السوق.

على أساس متنوع، تطبق الشركة أحكامًا معينة لتحديد تعديل المخاطر المناسب استنادًا إلى المخاطر غير المالية المرتبطة بعدد من عقود التأمين وذلك لتحديد تعديل المخاطر المطلوب.

القيمة العادلة

إن أسعار الإغلاق (شراء موجودات / بيع مطلوبات) بتاريخ القوائم المالية في اسواق نشطة تمثل القيمة العادلة للأدوات التي لها أسعار سوقية.

في حال عدم توفر أسعار معلنة أو عدم وجود تداول نشط لبعض الأدوات أو عدم نشاط السوق يتم تقدير قيمتها العادلة بعدة طرق منها:

- مقارنتها بالقيمة السوقية الحالية لأداة مالية مشابهة لها إلى حد كبير.
- تحليل التدفقات النقدية المستقبلية وخصم التدفقات النقدية المتوقعة بنسبة مستخدمة في أداة مالية مشابهة لها.
- نماذج تسعير الخيارات.

تهدف طرق التقييم إلى الحصول على قيمة عادلة تعكس توقعات السوق وتأخذ بالاعتبار العوامل السوقية وأية مخاطر أو منافع متوقعة عند تقدير قيمة الأدوات المالية، وفي حال وجود أدوات مالية يتعذر قياس قيمتها العادلة بشكل يعتمد عليه يتم إظهارها بالكلفة بعد تنزيل أي تدني في قيمتها.

أ - موجودات مالية بالكلفة المطفأة

يجب أن تقاس الموجودات المالية بالكلفة المطفأة إذا حققت الشروط التالية:

- أن يكون الغرض من الاحتفاظ بهذه الموجودات في سياق نموذج الأعمال الهدف منه تحصيل تدفقات نقدية تعاقدية.
- أن التدفقات النقدية بموجب الشروط التعاقدية لهذه الموجودات تنشأ في تواريخ محددة وتمثل فقط دفعات فقط لاصل مبلغ الموجودات والفوائد المحتسبة على اصل تلك الموجودات.
- يتم قيد الموجودات بالكلفة المطفأة بالتكلفة عند الشراء مضافا إليها مصاريف الاقتناء، وتطفأ العلاوة/ الخصم (إن وجدت)

باستخدام طريقة الفائدة الفعالة قيّداً على الفائدة أو لحسابها وتطرح أي مخصصات ناتجة عن التدني في قيمة هذه الاستثمارات تؤدي إلى عدم إمكانية استرداد الاستثمار أو جزء منه، ويتم تسجيل أي تدني في قيمتها في قائمة الدخل.

إن مبلغ التدني في الموجودات المالية بالكلفة المطفأة هو الفرق بين القيمة المثبتة والقيمة الحالية للتدفقات النقدية المتوقعة محسومة بسعر الفائدة الفعلي الأساسي.

يسمح المعيار في حالات نادرة بقياس هذه الموجودات بالقيمة العادلة من خلال قائمة الدخل إذا كان ذلك يلغي أو يقلل إلى حد كبير عدم الثبات في القياس (يسمى في بعض الأحيان عدم تطابق محاسبي) الذي ينشأ من قياس الموجودات أو المطلوبات أو الاعتراف بالأرباح والخسائر الناتجة عنهم بأسس مختلفة.

ب - موجودات مالية في القيمة العادلة من خلال قائمة الدخل الشامل الآخر

- تمثل هذه الموجودات الاستثمارات في أدوات الملكية بغرض الاحتفاظ بها على المدى الطويل.
- يتم إثبات هذه الموجودات عند الشراء بالقيمة العادلة مضافاً إليها مصاريف الاقتناء ويعاد تقييمها لاحقاً بالقيمة العادلة، ويظهر التغير في القيمة العادلة في قائمة الدخل الشامل وضمن حقوق الملكية بما فيه التغير في القيمة العادلة الناتج عن تسجيل فروقات تحويل بنود الموجودات غير النقدية بالعملات الأجنبية، وفي حال بيع هذه الموجودات أو جزء منها يتم تسجيل الأرباح أو الخسائر الناتجة عن ذلك في قائمة الدخل الشامل وضمن حقوق الملكية ويتم تحويل رصيد احتياطي تقييم الموجودات المباعة مباشرة إلى الأرباح والخسائر المدورة وليس من خلال قائمة الدخل.
- لا تخضع هذه الموجودات لاختبار خسائر التدني.
- يتم تسجيل الأرباح الموزعة في قائمة الدخل.

ج - موجودات مالية بالقيمة العادلة من خلال قائمة الدخل

- تمثل هذه الموجودات الاستثمارات في أسهم الشركات لأغراض المتاجرة وأن الهدف منها هو توليد الأرباح من تقلبات الأسعار السوقية قصيرة الأجل أو هامش أرباح المتاجرة.
- يتم إثبات هذه الموجودات بالقيمة العادلة عند الشراء (تقيد مصاريف الإقتناء على قائمة الإيرادات والمصروفات عند الشراء) ويعاد تقييمها لاحقاً بالقيمة العادلة، ويظهر التغير في القيمة العادلة في قائمة الإيرادات والمصروفات بما فيها التغير في القيمة العادلة الناتج عن فروقات تحويل بنود الموجودات غير النقدية بالعملات الأجنبية، وفي حال بيع هذه الموجودات أو جزء منها يتم أخذ الأرباح أو الخسائر الناتجة عن ذلك في قائمة الدخل.
- يتم تسجيل الأرباح الموزعة أو الفوائد المتحققة في قائمة الدخل.

التدني في قيمة الموجودات المالية

تقوم الشركة بمراجعة القيم المثبتة في السجلات للموجودات المالية في تاريخ القوائم المالية لتحديد فيما إذا كانت هنالك مؤشرات تدل على تدني في قيمتها فردياً أو على شكل مجموعة، وفي حالة وجود مثل هذه المؤشرات فإنه يتم تقدير القيمة القابلة للاسترداد من أجل تحديد خسارة التدني.

يتم تحديد مبلغ التدني كما يلي:

- تدني قيمة الموجودات المالية التي تظهر بالكلفة المطفأة: يمثل الفرق بين القيمة المثبتة في السجلات والقيمة الحالية للتدفقات النقدية المتوقعة مخصومة بسعر الفائدة الفعلي الأصلي.

يتم تسجيل التدني في القيمة في قائمة الدخل كما يتم تسجيل أي وفر في السنة اللاحقة نتيجة التدني السابق في الموجودات المالية في قائمة الدخل.

الاستثمارات العقارية

تظهر الاستثمارات العقارية بالكلفة بعد طرح الاستهلاك المتراكم (باستثناء الأراضي). يتم تسجيل أي تدني في قيمتها في قائمة الدخل. يتم تسجيل الإيرادات أو المصاريف التشغيلية لهذه الاستثمارات في قائمة الدخل.

يتم تقييم الاستثمارات العقارية بما يتفق مع القرارات الصادرة عن إدارة التأمين ويتم الإفصاح عن قيمتها العادلة في إيضاح الاستثمارات العقارية.

النقد و ما في حكمه

لاغراض قائمة التدفقات النقدية يمثل النقد وما في حكمه نقد في الصندوق والأرصدة لدى البنوك وودائع لدى البنوك وبتواريخ استحقاق لا تتجاوز الثلاثة أشهر بعد تنزيل حسابات البنوك الدائنة والأرصدة مقيدة السحب.

الممتلكات والمعدات

تظهر الممتلكات والمعدات بالكلفة بعد تنزيل الاستهلاك المتراكم وأية خسائر تدني متراكمة، ويتم استهلاك الممتلكات والمعدات (باستثناء الأراضي) عندما تكون جاهزة للاستخدام بطريقة القسط الثابت على مدى العمر الإنتاجي المتوقع لها باستخدام النسب المئوية التالية، ويتم تسجيل مصروف الاستهلاك في قائمة الدخل:

%	
٢	مباني
٢٥-٧	معدات وأجهزة وأثاث
١٥	وسائط نقل

يتم احتساب استهلاك الممتلكات والمعدات عندما تكون جاهزة للاستخدام للأغراض المنوي استعمالها.

تظهر الممتلكات والمعدات قيد الانشاء، لاستعمال الشركة بالكلفة بعد تنزيل أية خسائر تدني في قيمتها.

عندما يقل المبلغ الممكن استرداده من أي من الممتلكات والمعدات عن صافي قيمتها الدفترية فإنه يتم تخفيض قيمتها الى القيمة الممكن استردادها وتسجل قيمة التدني في قائمة الدخل.

يتم مراجعة العمر الإنتاجي للممتلكات والمعدات في نهاية كل عام، فإذا كانت توقعات العمر الإنتاجي تختلف عن التقديرات المعدة سابقا يتم تسجيل التغير في التقدير للسنوات اللاحقة باعتباره تغير في التقديرات.

تظهر الأرباح أو الخسائر الناتجة عن استبعاد أو حذف أي من الممتلكات والمعدات، والتي تمثل الفرق بين المبلغ المتحصل من البيع والقيمة الدفترية للأصل في قائمة الدخل.

يتم استبعاد الممتلكات والمعدات عند التخلص منها او عندما لا يعود أي منافع مستقبلية متوقعة من استخدامها او من التخلص منها.

الموجودات غير الملموسة

الموجودات غير الملموسة التي يتم الحصول عليها من خلال الاندماج تقيّد بالقيمة العادلة في تاريخ الحصول عليها. أما الموجودات غير الملموسة التي يتم الحصول عليها من خلال طريقة أخرى غير الاندماج فيتم تسجيلها بالكلفة.

يتم تصنيف الموجودات غير الملموسة على اساس تقدير عمرها الزمني لفترة محددة أو لفترة غير محددة. ويتم اطفاء الموجودات غير الملموسة التي لها عمر زمني محدد خلال هذا العمر ويتم قيد الاطفاء في قائمة الدخل. أما الموجودات غير الملموسة التي عمرها الزمني غير محدد فيتم مراجعة التدني في قيمتها في تاريخ القوائم المالية ويتم تسجيل أي تدني في قيمتها في قائمة الدخل.

يتم مراجعة أية مؤشرات على تدني قيمة الموجودات غير الملموسة التي ليس لها عمر زمني محدد في تاريخ القوائم المالية. كذلك يتم مراجعة تقدير العمر الزمني لتلك الموجودات ويتم اجراء أية تعديلات على الفترات اللاحقة.

تشمل الموجودات غير الملموسة التي لها عمر زمني محدد برامج حاسوب وتقوم الشركة بتقدير العمر الزمني لكل بند حيث يتم اطفاء تلك الموجودات بطريقة القسط الثابت بنسبة ٢٠٪ سنوياً.

المخصصات

يتم الاعتراف بالمخصصات عندما يكون على الشركة إلتزامات في تاريخ القوائم المالية ناشئة عن أحداث سابقة، وان تسديد الإلتزامات محتمل ويمكن قياس قيمتها بشكل يعتمد عليه.

تمثل المبالغ المعترف بها كمخصصات أفضل تقدير للمبالغ المطلوبة لتسوية الالتزام كما في تاريخ القوائم المالية ، مع الأخذ بعين الاعتبار المخاطر وعدم اليقين المرتبط بالالتزام. عندما يتم تحديد قيمة المخصص على أساس التدفقات النقدية المقدرة لتسوية الالتزام الحالي، فإن قيمته الدفترية تمثل القيمة الحالية لهذه التدفقات النقدية.

عندما يكون من المتوقع أن يتم استرداد بعض أو كافة المنافع الإقتصادية المطلوبة من أطراف أخرى لتسوية المخصص، يتم الاعتراف بالذمة المدينة ضمن الموجودات إذا كان استلام التعويضات فعليا مؤكداً ويمكن قياس قيمتها بشكل يعتمد عليه.

مخصص الخسائر الائتمانية المتوقعة

قامت الشركة بتطبيق الطريقة المبسطة من معيار التقارير المالية الدولي رقم (٩) (الأدوات المالية) لتسجيل الخسائر الائتمانية المتوقعة على المدينون والشيكات برسم التحصيل، وحساب الخسائر الائتمانية المتوقعة على كامل عمر المدينون والشيكات برسم التحصيل. قامت الشركة بإعداد دراسة تستند إلى الخبرة التاريخية للخسارة الائتمانية مع الأخذ بعين الاعتبار العوامل المستقبلية والبيئة الاقتصادية.

مخصص تعويض نهاية الخدمة

يتم تحديد الالتزام المترتب على هذه الخطط من قبل خبير إكتواري. يتم أخذ مخصص للالتزام وتكاليف التقاعد على أساس طريقة الوحدة الإضافية التقديرية. إن طريقة الوحدة الإضافية التقديرية تعتبر أن كل فترة خدمة للموظف تؤدي إلى زيادة الالتزام ويتم تحديد كل وحدة بشكل منفصل للوصول إلى قيمة الالتزام النهائي.

يتم الاعتراف بمصاريف الخدمة للسنوات السابقة كريح أو خسارة في تاريخ تعديل الخطة أو تاريخ الاعتراف بالمصاريف المتعلقة بها أيهما أسبق. يتم الاعتراف بالأرباح والخسائر الاكتوارية ضمن بند الدخل الشامل الآخر في تاريخ حدوثها.

تتحقق أرباح وخسائر تعديلات أو تسديدات منافع التقاعد عند حدوثها. يتم تسجيل التزام التقاعد المبكر على أساس القيمة الحالية للتدفقات النقدية التقديرية باستخدام معدل فائدة مماثل لمعدلات الفائدة على السندات الحكومية.

ضريبة الدخل

يمثل مصاريف الضرائب مبالغ الضرائب المستحقة والضرائب المؤجلة.

أ- الضرائب المستحقة

تحسب مصاريف الضرائب المستحقة على أساس الأرباح الخاضعة للضريبة، وتختلف الأرباح الخاضعة للضريبة عن الأرباح المعلنة في قائمة الدخل لأن الأرباح المعلنة تشمل إيرادات غير خاضعة للضريبة أو مصاريف غير قابلة للتنزيل في السنة المالية وإنما في سنوات لاحقة أو الخسائر المتراكمة المقبولة ضريبياً أو بنود ليست خاضعة أو مقبولة للتنزيل لأغراض ضريبية.

تحسب الضرائب بموجب النسب الضريبة المقررة بموجب القوانين والأنظمة والتعليمات في المملكة الأردنية الهاشمية.

ب- الضرائب المؤجلة

إن الضرائب المؤجلة هي الضرائب المتوقعة دفعها أو استردادها نتيجة الفروقات الزمنية المؤقتة بين قيمة الموجودات أو المطلوبات في القوائم المالية والقيمة التي يتم احتساب الربح الضريبي على أساسها.

يتم احتساب الضرائب باستخدام طريقة الالتزام بقائمة المركز المالي وتحتسب الضرائب المؤجلة وفقاً للنسب الضريبية التي يتوقع تطبيقها عند تسوية الالتزام الضريبي أو تحقيق الموجودات الضريبية المؤجلة.

يتم مراجعة رصيد الموجودات الضريبية المؤجلة في تاريخ القوائم المالية ويتم تخفيضها في حالة توقع عدم إمكانية الاستفادة من تلك الموجودات الضريبية جزئياً أو كلياً أو بتسديد الالتزام الضريبي أو انتفاء الحاجة له.

التقاص

يتم إجراء تقاص بين الموجودات المالية والمطلوبات المالية وإظهار المبلغ الصافي في قائمة المركز المالي فقط عندما تتوفر الحقوق القانونية الملزمة وكذلك عندما يتم تسويتها على أساس التقاص أو يكون تحقق الموجودات وتسوية المطلوبات في

إيرادات التوزيعات والفوائد

يتم تحقق إيرادات التوزيعات من الاستثمارات عندما ينشأ حق للمساهمين باستلام دفعات عن توزيعات الأرباح وذلك عند إقرارها من الهيئة العامة للمساهمين .

يتم احتساب إيرادات الفوائد وفقاً لأساس الاستحقاق، على أساس الفترات الزمنية المستحقة والمبالغ الأصلية ومعدل الفائدة المكتسب.

الاعتراف بالمصاريف

يتم إطفاء كافة العمولات والتكاليف الأخرى للحصول على وثائق التأمين الجديدة أو المجددة في قائمة الدخل حين حدوثها. ويتم الإعتراف بالمصاريف الأخرى بناءً على أساس الاستحقاق.

العملات الأجنبية

يتم تسجيل المعاملات التي تتم بالعملات الأجنبية خلال السنة بأسعار الصرف السائدة في تاريخ إجراء المعاملات.

يتم تحويل أرصدة الموجودات المالية والمطلوبات المالية بأسعار العملات الأجنبية الوسيطة السائدة في تاريخ القوائم المالية والمعلنة من البنك المركزي الأردني.

يتم تحويل الموجودات غير المالية والمطلوبات غير المالية بالعملات الأجنبية والظاهرة بالقيمة العادلة في تاريخ تحديد قيمتها العادلة.

يتم تسجيل الأرباح والخسائر الناتجة عن تحويل العملات الأجنبية في قائمة الدخل.

يتم تسجيل فروقات التحويل لبنود الموجودات والمطلوبات بالعملات الأجنبية غير النقدية كجزء من التغير في القيمة العادلة.

استخدام التقديرات

إن إعداد القوائم المالية وتطبيق السياسات المحاسبية يتطلب من إدارة الشركة القيام بتقديرات واجتهادات تؤثر في مبالغ الموجودات والمطلوبات المالية والإفصاح عن الالتزامات المحتملة. كما أن هذه التقديرات والاجتهادات تؤثر في الإيرادات والمصاريف والمخصصات. وبشكل خاص يتطلب من إدارة الشركة إصدار أحكام واجتهادات هامة لتقدير مبالغ التدفقات النقدية المستقبلية وأوقاتها. إن التقديرات المذكورة مبنية بالضرورة على فرضيات وعوامل متعددة لها درجات متفاوتة من التقدير وعدم التيقن وأن النتائج الفعلية قد تختلف عن التقديرات وذلك نتيجة التغيرات الناجمة عن أوضاع وظروف تلك التقديرات في المستقبل.

فيما يلي تفاصيل الاجتهادات الجوهرية التي قامت بها الإدارة:

- يتم تكوين مخصص خسائر ائتمانية متوقعة اعتماداً على أسس وفرضيات معتمدة من قبل إدارة الشركة لتقدير المخصص الواجب تكوينه بموجب متطلبات المعايير الدولية للتقارير المالية.
- يتم تحميل السنة المالية بما يخصها من نفقة ضريبة الدخل وفقاً للأنظمة والقوانين.
- تقوم الإدارة بإعادة تقدير الأعمار الإنتاجية للموجودات الملموسة والغير ملموسة بشكل دوري لغايات احتساب الاستهلاكات والاطفاءات السنوية اعتماداً على الحالة العامة لتلك الموجودات وتقديرات الأعمار الإنتاجية المتوقعة في المستقبل، ويتم الاعتراف بخسارة التدني (إن وجدت) في قائمة الدخل.
- يتم تكوين مخصص لقاء القضايا المقامة ضد الشركة اعتماداً على دراسة قانونية معتمدة من قبل محامي الشركة والتي بموجبها يتم تحديد المخاطر المحتمل حدوثها في المستقبل، ويعاد النظر في تلك الدراسات بشكل دوري.
- تقوم الإدارة بمراجعة دورية للموجودات المالية والتي تظهر بالكلفة لتقدير أي تدني في قيمتها ويتم أخذ هذا التدني في قائمة الدخل للسنة.

عقود التأمين وإعادة التأمين

أ. تقييم ملائمة تطبيق نهج تخصيص الأقساط

قامت الشركة بحساب الالتزام عن التغطية المتبقية (LRC) والأصل للتغطية المتبقية (ARC) لتلك المجموعات من عقود التأمين المكتوبة وعقود إعادة التأمين المحتفظ بها على التوالي حيث كانت فترة التغطية أكثر من سنة واحدة بعد حساب المطلوبات / الموجودات بتطبيق نهج تخصيص الأقساط ونهج نموذج القياس العام على التوالي ، تقوم الشركة بعد ذلك بالتحقق من أي فروق جوهرية للعقود التي تزيد فترة تغطيتها عن عام واحد. في حالة ملاحظة الشركة لأي اختلافات جوهرية، فإنها تتبع نهج نموذج القياس العام، وحيث لا يوجد فرق جوهري، فقد اختارت الشركة نهج تخصيص الأقساط. تم إجراء الحساب في إطار كلا النهجين المبسطين ، أي نهج تخصيص الأقساط (PAA) ونموذج القياس العام (GMM).

الحالات التي قد تتسبب في اختلاف الالتزام عن التغطية المتبقية و/أو أصول التغطية المتبقية بموجب نهج تخصيص الأقساط عن الالتزام عن التغطية المتبقية و/أو أصول التغطية المتبقية بموجب نموذج القياس العام

- عندما يتغير توقع ربحية التغطية المتبقية في تاريخ تقييم معين خلال فترة تغطية مجموعة من العقود ؛
- إذا تغيرت منحنيات العائد بشكل كبير عن تلك الموجودة عند الاعتراف الأولي للشركة ؛
- عندما يختلف حدوث تعويضات عن وحدات التغطية ؛ و
- يخلق تأثير الخصم بموجب نموذج القياس العام فرقا متأصلا ، ويتفاقم هذا الاختلاف على مدى فترات عقد أطول.

ب. الالتزام عن التعويضات المتكبدة

الافتراض الرئيسي الكامن وراء هذه التقنيات هو أنه يمكن استخدام خبرة الشركة السابقة في تطوير الادعاءات لتوقع تطوير الادعاءات المستقبلية وبالتالي تكاليف التعويضات النهائية. وتستنتج هذه الأساليب تطور الخسائر المدفوعة والمتكبدة، ومتوسط التكاليف لكل مطالبة (بما في ذلك تكاليف معالجة التعويضات)، وأرقام التعويضات استنادا إلى التطور الملحوظ في السنوات السابقة ونسب الخسارة المتوقعة. يتم تحليل تطوير التعويضات التاريخية بشكل أساسي حسب سنوات الحوادث ، ولكن يمكن أيضا تحليلها بشكل أكبر حسب المنطقة الجغرافية ، وكذلك حسب خطوط الأعمال الهامة وأنواع التعويضات. وعادة ما تعالج التعويضات الكبيرة بشكل منفصل، إما عن طريق الاحتفاظ بها بالقيمة الاسمية لتقديرات خبراء تسوية الخسائر أو توقعها بشكل منفصل لكي تعكس تطورها في المستقبل. في معظم الحالات ، لا يتم وضع افتراضات عن التعويضات المدرجة فيما يتعلق بالمعدلات المستقبلية لتضخم التعويضات أو نسب الخسارة. وبدلاً من ذلك، فإن الافتراضات المستخدمة هي تلك المضمنة في بيانات تطوير الادعاءات التاريخية التي تستند إليها التوقعات. يتم استخدام حكم نوعي إضافي لتقييم مدى احتمال عدم تطبيق الاتجاهات السابقة في المستقبل (على سبيل المثال، لتعكس الأحداث لمرة واحدة، والتغيرات في العوامل الخارجية أو عوامل السوق مثل المواقف العامة تجاه التعويضات ، والظروف الاقتصادية، ومستويات تضخم التعويضات ، الأحكام والتشريعات القضائية، بالإضافة إلى العوامل الداخلية مثل مزيج المحفظة وخصائص السياسات وإجراءات التعامل مع التعويضات) من أجل الوصول إلى التكلفة النهائية المقدرة للتعويضات التي تمثل نتيجة القيمة المتوقعة الاحتمالية من مجموعة النتائج المحتملة، مع الأخذ بعين الاعتبار من جميع الشكوك المعنية.

ج. تحديد العقود المثقلة بالاعباء

بالنسبة للعقود التي يتم قياسها بموجب نموذج القياس العام ، تكون مجموعة العقود المثقلة بالاعباء عند الاعتراف الأولي إذا كان هناك صافي تدفق خارجي للتدفقات النقدية. ونتيجة لذلك، يتم إثبات الالتزام بصافي التدفق الخارج كعنصر خسارة ضمن الالتزام المتعلق بالتغطية المتبقية، وتثبت الخسارة فوراً في بيان الإيرادات في مصروفات خدمات التأمين. ثم يطفأ عنصر الخسارة في قائمة الدخل خلال فترة التغطية لتعويض المطالبات المتكبدة في مصروفات خدمات التأمين.

بالنسبة للعقود التي يتم قياسها بموجب نهج تخصيص الأقساط، تفترض الشركة أنه لا توجد عقود في المحفظة مثقلة بالاعباء عند الاعتراف الأولي ما لم تشير الحقائق والظروف إلى خلاف ذلك. كما تنظر الشركة في الوقائع والظروف لتحديد ما إذا كانت مجموعة من العقود مثقلة بالاعباء بناء على المدخلات الرئيسية التالية:

- معلومات التسعير: نسب الاكتتاب المجمع ونسب كفاية الأسعار.
- النسبة التاريخية المجمع لمجموعات العقود المتشابهة والمقارنة.
- أي مدخلات ذات صلة من المكتتبين؛
- عوامل خارجية أخرى مثل التضخم والتغير في تجربة مطالبات السوق أو التغير في اللوائح ؛ و
- وللقياس اللاحق، تعتمد الشركة أيضا على نفس الشركة من الخبرة الفعلية الناشئة المرجحة للعقود.

د. توزيع المصروفات

تحدد الشركة المصروفات التي تعزى مباشرة إلى الحصول على عقود التأمين (تكاليف الاستحواذ) والوفاء / الحفاظ على (النفقات الأخرى الموزعة) مثل هذه العقود وتلك النفقات التي لا تعزى مباشرة إلى العقود المذكورة أعلاه (المصروفات غير الموزعة). لم تعد تكاليف الاقتناء ، مثل تكاليف الاكتتاب بما في ذلك المصروفات الأخرى باستثناء العمولة الأولية المدفوعة ، مثبتة في قائمة الدخل عند تكبدها وبدلاً من ذلك يتم توزيعها على مدى عمر مجموعة العقود بناءً على مرور الوقت. وتوزع النفقات الأخرى المنسوبة على مجموعات العقود باستخدام آلية تخصيص تراعي مبادئ تقدير التكاليف على أساس الأنشطة. وقد حددت الشركة التكاليف المحددة مباشرة لمجموعات العقود، وكذلك التكاليف التي يطبق فيها حكم قضائي لتحديد حصة المصروفات كالتزام مقبول بالتعويض عن تلك الشركة. من ناحية أخرى ، يتم إثبات النفقات غير المنسوبة مباشرة والنفقات العامة في قائمة الدخل فور تكبدها. وستغير نسبة التكاليف المنسوبة مباشرة وغير المنسوبة في البداية النمط الذي تثبت به النفقات.

٣- ودائع لدى البنوك

يتكون هذا البند مما يلي:

٣١ كانون الأول ٢٠٢٤	٣١ كانون الأول ٢٠٢٥				
	المجموع	ودائع تستحق بعد أكثر من سنة	ودائع تستحق لأكثر من شهر وحتى ٣ أشهر	ودائع تستحق خلال فترة شهر	
دينار	دينار	دينار	دينار	دينار	
					داخل الأردن -
٩٥٩,٥١٢	٣,٠٢١,٠١٥	-	١,٦٠٠,٠٠٠	١,٤٢١,٠١٥	بنك الاستثمار العربي الأردني
٢٠٧,٥٢٩	٢,٥٠٣,٧٤٠	-	٢,٥٠٣,٧٤٠	-	البنك التجاري الاردني
١,٠٧٥,٦٢١	١,١٠٢,٥٣٣	١,١٠٢,٥٣٣	-	-	البنك العربي *
١,٦٠٨,٤٩٩	٤١٤,٠٣٢	-	-	٤١٤,٠٣٢	بنك المؤسسة العربية المصرفية
-	٣,٤٠٠,٠٠٠	-	-	٣,٤٠٠,٠٠٠	البنك الاستثماري
	٥٠٠,٠٠٠	-	-	٥٠٠,٠٠٠	بنك القاهرة عمان
٩٣٧,٠٤٦	١,١٢٦,٦٤٥	-	-	١,١٢٦,٦٤٥	بنك لبنان والمهجر
٦,٠٠٥	٦,١٤٨	-	-	٦,١٤٨	البنك الاردني الكويتي
٤,٧٩٤,٢١٢	١٢,٠٧٤,١١٣	١,١٠٢,٥٣٣	٤,١٠٣,٧٤٠	٦,٨٦٧,٨٤٠	مجموع الودائع لدى البنوك داخل الأردن
					خارج الأردن -
١,٧٥٦,٨٠٠	١٠٥,٦٠٠	١٠٥,٦٠٠	-	-	البنك العربي - الإمارات العربية المتحدة
١٠,١٩٥,٢٠٠	١٢,٢٠١,٦٠٠	-	١٢,٢٠١,٦٠٠	-	بنك المشرق
١١,٦٤٧,٩٦٠	١٠,٤١٦,٠٠٠	-	١٠,٤١٦,٠٠٠	-	بنك الشارقة الإسلامي
-	١,١٥٢,٠٠٠	١,١٥٢,٠٠٠	-	-	بنك الفجيرة الوطني
٣,٤٣٠,٤٠٨	٣,٣٩٠,٥٧٣	-	٣,٣٩٠,٥٧٣	-	بنك أبو ظبي الأول
٢٧,٠٣٠,٣٦٨	٢٧,٢٦٥,٧٧٣	١,٢٥٧,٦٠٠	٢٦,٠٠٨,١٧٣	-	مجموع الودائع لدى البنوك خارج الأردن
٣١,٨٢٤,٥٨٠	٣٩,٣٣٩,٨٨٦	٢,٣٦٠,١٣٣	٣٠,١١١,٩١٣	٦,٨٦٧,٨٤٠	مجموع الودائع لدى البنوك

* بلغت الودائع المرهونة لأمر عطفية محافظ البنك المركزي الاردني بالإضافة إلى وظيفته ١,٠٠٠,٠٠ دينار كما في ٣١ كانون الأول ٢٠٢٥ و ٢٠٢٤ وتستحق بعد أكثر من سنة.

- تتراوح معدلات الفائدة على أرصدة الودائع لدى البنوك بالدينار من ٤,٥% - ٥,٧٥% كما في ٣١ كانون الأول ٢٠٢٥ و ٢٠٢٤

٤- موجودات مالية بالقيمة العادلة من خلال قائمة الدخل

يتكون هذا البند مما يلي:

٣١ كانون الأول ٢٠٢٤	٣١ كانون الأول ٢٠٢٥	
دينار	دينار	
١,٩٤٢,٨٧٣	٢,٣٣٨,٥٢٥	أسهم شركات مدرجة

٥ - موجودات مالية بالقيمة العادلة من خلال الدخل الشامل الآخر
يتكون هذا البند مما يلي:

٣١ كانون الأول ٢٠٢٤	٣١ كانون الأول ٢٠٢٥	
دينار	دينار	
		داخل الأردن -
٥,٥٢٥,٥٠٤	٨,٠٥١,٤٤٣	أسهم مدرجة
٣٩,١٠١	٢٤,٥٩١	أسهم غير مدرجة
٥,٥٦٤,٦٠٥	٨,٠٧٦,٠٣٤	

		خارج الأردن -
١٢,٣٣١,٠٢٦	٨,٥٤٤,٩٨٨	أسهم مدرجة
٤,٤١٥,٥٨٢	٤,٤١٩,٦٩٤	أسهم غير مدرجة *
١٦,٧٤٦,٦٠٨	١٢,٩٦٤,٦٨٢	
٢٢,٣١١,٢١٣	٢١,٤٨٥,٧١٦	

* يتضمن هذا البند ٤,٣٦٢,١٤٠ والذي يمثل استثمار في أسهم شركة اسيا للتأمين (العراق) وقد بلغت الاسهم المسجلة باسم الشركة ٥,٩٢٥,٠٠٠,٠٠٠ سهم/ دينار عراقي أي ما نسبته ١٩,٧٥٪ من رأسمال الشركة المدفوع كما في ٣١ كانون الأول ٢٠٢٥ و ٣١ كانون الأول ٢٠٢٤

٦ - موجودات مالية بالتكلفة المطفأة
يتكون هذا البند مما يلي:

٣١ كانون الأول ٢٠٢٤	٣١ كانون الأول ٢٠٢٥	
دينار	دينار	
١,١١٩,٥٩٠	١,١١٩,٥٩٠	سندات مدرجة في السوق المالي

يمثل هذا البند السندات الصادرة عن بنك الاتحاد والبنك الأهلي بالدولار الأمريكي حيث هذه السندات لا يوجد لها تاريخ استحقاق (غير منتهية) ، بلغ سعر الفائدة ٨,٥٪ سنويا وتُدفع كل ٣ شهور علما بأن هذه السندات مدرجة في بورصة عمان .

٧ - استثمارات عقارية - بالصافي

إن تفاصيل هذا البند هي كما يلي:

٢٠٢٥	أراضي*	مباني	المجموع
دينار	دينار	دينار	دينار
الكلفة -			
الرصيد كما في اول كانون الثاني	١٢,١٥٩,٤٥٠	٧,٦٦٣,٧٠٦	١٩,٨٢٣,١٥٦
إضافات	-	٤٤,٠٤٧	٤٤,٠٤٧
استيعادات	(٢,٧٥٣,٣٤٥)	-	(٢,٧٥٣,٣٤٥)
الرصيد كما في ٣١ كانون الأول	٩,٤٠٦,١٠٥	٧,٧٠٧,٧٥٣	١٧,١١٣,٨٥٨
الاستهلاك المتراكم -			
الرصيد كما في اول كانون الثاني	-	٣,٩٧٠,٤٢٠	٣,٩٧٠,٤٢٠
الاستهلاك للسنة	-	١٤٠,٨٩٤	١٤٠,٨٩٤
الرصيد كما في ٣١ كانون الأول	-	٤,١١١,٣١٤	٤,١١١,٣١٤
صافي القيمة الدفترية كما في ٣١ كانون الأول	٩,٤٠٦,١٠٥	٣,٥٩٦,٤٣٩	١٣,٠٠٢,٥٤٤
٢٠٢٤	أراضي*	مباني	المجموع
دينار	دينار	دينار	دينار
الكلفة -			
الرصيد كما في اول كانون الثاني	١١,٩٧٩,٦٦١	٧,٥٣٧,٢٩٩	١٩,٥١٦,٩٦٠
إضافات	١٧٩,٧٨٩	١٢٦,٤٠٧	٣٠٦,١٩٦
الرصيد كما في ٣١ كانون الأول	١٢,١٥٩,٤٥٠	٧,٦٦٣,٧٠٦	١٩,٨٢٣,١٥٦
الاستهلاك المتراكم -			
الرصيد كما في اول كانون الثاني	-	٣,٨٣١,٢٣٤	٣,٨٣١,٢٣٤
الاستهلاك للسنة	-	١٣٩,١٨٦	١٣٩,١٨٦
الرصيد كما في ٣١ كانون الأول	-	٣,٩٧٠,٤٢٠	٣,٩٧٠,٤٢٠
صافي القيمة الدفترية كما في ٣١ كانون الأول	١٢,١٥٩,٤٥٠	٣,٦٩٣,٢٨٦	١٥,٨٥٢,٧٣٦

- تم تقدير القيمة العادلة للاستثمارات العقارية من قبل خبراء عقاريين بمبلغ ٢٦,٢٨٤,٦٦٢ دينار كما في ٣١ كانون الأول ٢٠٢٥ (٢٠٢٤: ٢٦,٦٧٥,١٢٨ دينار). وفي رأي الإدارة أن القيمة العادلة للعقارات الاستثمارية تتجاوز قيمتها الدفترية كما في ٣١ كانون الأول ٢٠٢٥ * يشمل بند الأراضي أرض بلغت قيمتها ١٦٣,٠٠٩ دينار مسجلة باسم الشركة العقارية الأردنية للتنمية (جهة ذات علاقة) على أن تقوم الشركة ببيع و تسويق هذه القطعة بما تراه مناسباً و بما يعود بالربح و الفائدة على الطرفين. و تتقاضى الشركة العقارية الأردنية للتنمية مقابل ذلك من شركة التأمين الأردنية ١٠٪ من الأرباح المحققة العائدة لها من البيع.

٨ - نقد في الصندوق وأرصدة لدى البنوك

يتكون هذا البند مما يلي:

٣١ كانون الأول ٢٠٢٤	٣١ كانون الأول ٢٠٢٥	
دينار	دينار	
١٥٧,٢٦١	٢٩,٢٣٠	نقد في الصندوق
٤,٤٠٨,٢٤٧	٣,٩٦٢,١٠٩	أرصدة لدى البنوك
٤,٥٦٥,٥٠٨	٣,٩٩١,٣٣٩	

٩ - موجودات/ مطلوبات عقود التأمين

مطلوبات عقود التأمين

٢٠٢٤			٢٠٢٥			
المجموع	المنهج العام (ج-٩)	منهج تخصيص الأقساط (ج-٩)	المجموع	المنهج العام (ج-٩)	منهج تخصيص الأقساط (ج-٩)	
دينار	دينار	دينار				
٧١٥,٠١٩	١٥٤,٣٨٩	٨٦٩,٤٠٨	٤٩٤,٤٢٥	١١٩,٨٢٤	٣٧٤,٦٠١	الالتزام عن التغطية المتبقية
٢٠,٨٦٢,٤٥٣	٢٠,٠٠٠	٢٠,٨٤٢,٤٥٣	١٩,٧٦٥,٩٢٠	١٩,٩١١	١٩,٧٤٦,٠٠٩	الالتزام عن التعويضات المتكبدة
٢٠,١٤٧,٤٣٤	١٧٤,٣٨٩	١٩,٩٧٣,٠٤٥	٢٠,٢٦٠,٣٤٥	١٣٩,٧٣٥	٢٠,١٢٠,٦١٠	المجموع

مطلوبات عقود التأمين

٢٠٢٤			٢٠٢٥			
المجموع	المنهج العام (ب-٩)	منهج تخصيص الأقساط (أ-٩)	المجموع	المنهج العام (ب-٩)	منهج تخصيص الأقساط (أ-٩)	
دينار	دينار	دينار	دينار	دينار	دينار	
١٤,٢٩٠,٢٦٦	١,٤٦٣,٥٥٩	١٢,٨٢٦,٧٠٧	١٤,٧٥٥,٣١٢	١,٠٩٦,٣٠٥	١٣,٦٥٩,٠٠٧	الالتزام عن التغطية المتبقية
٤٢,٦٤٣,٧٣١	٣٠,٠٠٠	٤٢,٦١٣,٧٣١	٤٢,٦٢٦,٤٩٠	٢٩,٨٦٦	٤٢,٥٩٦,٦٢٤	الالتزام عن التعويضات المتكبدة
٥٦,٩٣٣,٩٩٧	١,٤٩٣,٥٥٩	٥٥,٤٤٠,٤٣٨	٥٧,٣٨١,٨٠٢	١,١٢٦,١٧١	٥٦,٢٥٥,٦٣١	المجموع

٩-١) مطلوبات / موجودات عقود التأمين – منهج تخصيص الأقساط

الإجمالي		الالتزام عن التغطية المتبقية							
ديتار	٢٠٢٤	ديتار	٢٠٢٤	ديتار	٢٠٢٤	ديتار	٢٠٢٤	عقود غير مشغلة بالاعباء	عقود غير مشغلة بالاعباء
ديتار	٢٠٢٤	ديتار	٢٠٢٤	ديتار	٢٠٢٤	ديتار	٢٠٢٤	ديتار	٢٠٢٤
٤٨,٠١٩,٥٨٩	٥٥,٤٤٠,٤٣٨	١,٣٩٥,٥١٣	١,٢٦٦,٢١٥	٣٧,٣٦٦,٤٩٦	٤١,٣٤٧,٥١٦	١,٠٤٤,٩٨٩	٨,٢١٢,٥٩١	١,٩٨٠,٦٥٢	١٠,٨٤٦,٠٥٥
(١٣٣,٧٠٣)	-	(٨٠٨)	-	(٤٧,٣٤٥)	-	-	(٨٥,٥٥٠)	-	-
٤٧,٨٨٥,٨٨٦	٥٥,٤٤٠,٤٣٨	١,٣٩٤,٧٠٥	١,٢٦٦,٢١٥	٣٧,٣١٩,١٥١	٤١,٣٤٧,٥١٦	١,٠٤٤,٩٨٩	٨,١٢٧,٠٤١	١,٩٨٠,٦٥٢	١٠,٨٤٦,٠٥٥
٨٠٠,٤٨٠	-	-	-	١٨١,١١٩	-	-	٦١٩,٣٦١	-	-
٤٨,٦٨٦,٣٦٦	٥٥,٤٤٠,٤٣٨	١,٣٩٤,٧٠٥	١,٢٦٦,٢١٥	٣٧,٥٠٠,٢٧٠	٤١,٣٤٧,٥١٦	١,٠٤٤,٩٨٩	٨,٧٤٦,٤٠٢	١,٩٨٠,٦٥٢	١٠,٨٤٦,٠٥٥
(٨٨,٨٥١,٧٥١)	(٨٩,٦٠٠,١٨٧)	-	-	-	-	-	(٨٨,٨٥١,٧٥١)	-	(٨٩,٦٠٠,١٨٧)
٥٩,٩٠٥,١٢٨	٥٥,٥٦٦,٥٩٤	٨٠٠,٢٥٠	٦٥٤,٦٥٨	٥٩,٨٠٠,٦٤٠	٥٦,٥٦١,١٥٦	(٦٩٥,٧٦٢)	-	(١,٦٤٩,٢٢٠)	-
(٤,٩٢٨,١٥٩)	(٨٣٧,٠٥٢)	(٩٤٠,٥٤٣)	(٥٧٦,٤٦٢)	(٥٠,٦١٩,٠٤١)	(٢,٢٥٨,٩١١)	١,٦٣١,٤٧٥	-	١,٩٩٨,٣٢١	-
٤,٦٥٨,٣٥١	٥,٣٧١,٠١٨	-	-	٤,٦٥٨,٣٥١	٥,٣٧١,٠١٨	-	-	-	-
٦,٠٧٦,٣١٢	٨,٩٧٠,٦٠٢	-	-	-	-	-	٦,٠٧٦,٣١٢	-	٨,٩٧٠,٦٠٢
(٢٣,١٤٠,١١٩)	(٢٠,٥٢٩,٠٢٥)	(١٤٠,٢٩٣)	٧٨,١٩٦	٥٨,٨٣٩,٩٥٠	٥٩,٦٧٣,٢٦٣	٩٣٥,٦٦٣	(٨٢,٧٧٥,٤٣٩)	٣٤٩,١٠١	(٨٠,٦٢٩,٥٨٥)
٥٠٦,١٨٩	٨٢٧,٥٤٠	١١,٨٠٣	٢٣,٠٢٧	٤٩٤,٣٨٦	٨٠٤,٥١٣	-	-	-	-
(٢٢,٦٢٣,٩٣٠)	(١٩,٧٠١,٤٨٥)	(١٢٨,٤٩٠)	١٠١,٢٢٣	٥٩,٣٣٤,٣٣٦	٦٠,٤٧٧,٧٧٦	٩٣٥,٦٦٣	(٨٢,٧٧٥,٤٣٩)	٣٤٩,١٠١	(٨٠,٦٢٩,٥٨٥)
٩٣,٩٦٧,١٧٦	٨٩,٩١٥,٢٥١	-	-	-	-	-	٩٣,٩٦٧,١٧٦	-	٨٩,٩١٥,٢٥١
(٥٠,٨٢٤,٦١٤)	(٥٥,٢٢٥,٠٨٩)	-	-	(٥٠,٨٢٤,٦١٤)	(٥٥,٢٢٥,٠٨٩)	-	-	-	-
(٤,٦٦٢,٤٧٦)	(٨,٨٠٢,٤٦٧)	-	-	(٤,٦٦٢,٤٧٦)	(٥,٣٧١,٠١٧)	-	-	-	-
(٩,٠٩٢,٠٨٤)	(٥,٣٧١,٠١٧)	-	-	-	(٥,٣٧١,٠١٧)	-	(٩,٠٩٢,٠٨٤)	-	-
٢٩,٣٨٨,٠٠٢	٢٠,٥١٦,٦٧٨	-	-	(٥٥,٤٨٧,٠٩٠)	(٦٠,٥٩٦,١٠٦)	-	٨٤,٨٧٥,٠٩٢	-	٨١,١١٢,٧٨٤
٥٥,٤٤٠,٤٣٨	٥٦,٣٣٥,٦٠٥	١,٢٦٦,٢١٥	١,٣٦٣,٦٤١	٤١,٣٤٧,٥١٦	٤١,١٣٣,٥٢٢	١,٩٨٠,٦٥٢	١٠,٨٤٦,٠٥٥	٢,٣٢٩,٧٥٣	١١,٥٠٨,٦٨٩
-	(٧٩,٩٧٤)	-	٣,٧٩٧	-	٩٥,٦٦٤	-	-	-	(١٧٩,٤٣٥)
٥٥,٤٤٠,٤٣٨	٥٦,٢٥٥,٦٣١	١,٢٦٦,٢١٥	١,٣٦٧,٤٣٨	٤١,٣٤٧,٥١٦	٤١,٢٢٩,١٨٦	١,٩٨٠,٦٥٢	١٠,٨٤٦,٠٥٥	٢,٣٢٩,٧٥٣	١١,٣٢٩,٢٥٤

٩-ب) مطلوبات/موجودات عقود التأمين المنهج العام

المجموع		مطلوبات مقابل المطلوبات المتكبدة						مطلوبات مقابل التغطية المتبقية			
٢٠٢٤	٢٠٢٥	٢٠٢٤	٢٠٢٥	٢٠٢٤	٢٠٢٥	٢٠٢٤	٢٠٢٥	٢٠٢٤	٢٠٢٥	٢٠٢٤	٢٠٢٥
المجموع	المجموع	تعديلات المخاطر المالية	تعديلات المخاطر المالية	القيمة الحالية للتدفقات النقدية	القيمة الحالية للتدفقات النقدية	القيمة الحالية للتدفقات النقدية	عقود مثقلة بالاعباء	عقود غير مثقلة بالاعباء	عقود مثقلة بالاعباء	عقود غير مثقلة بالاعباء	عقود غير مثقلة بالاعباء
دينار	دينار	دينار	دينار	دينار	دينار	دينار	دينار	دينار	دينار	دينار	دينار
١,٣٣٩,٥٥٣	١,٤٩٣,٥٥٩	-	-	٣٠,٠٠٠	-	-	٤٢,٢٦٧	١,٣٣٩,٥٥٣	١,٤٢١,٢٩٢	١,٤٢١,٢٩٢	١,٤٢١,٢٩٢
-	-	-	-	-	-	-	-	-	-	-	-
١,٣٣٩,٥٥٣	١,٤٩٣,٥٥٩	-	-	٣٠,٠٠٠	-	-	٤٢,٢٦٧	١,٣٣٩,٥٥٣	١,٤٢١,٢٩٢	١,٤٢١,٢٩٢	١,٤٢١,٢٩٢
(١٢٦,٣٦٧)	(٢٩٥,٢٩٨)	-	-	-	-	-	-	(١٢٦,٣٦٧)	-	(٢٩٥,٢٩٨)	-
١٦٩,٠٨٤	١١٤,٠٤٤	-	-	١٦٩,٠٨٤	١١٤,٠٤٤	-	-	-	-	-	-
١٠,٥٥٥	٧,٧٦٨	-	-	(٨٦)	٤٢,٢٦٧	-	(٢١٤)	(٣١,٧٦٢)	٨٠,٦٨	LfC	٨٠,٦٨
٢٢٨	-	-	-	-	-	-	-	٢٢٨	-	-	-
-	-	-	-	-	-	-	-	-	-	-	-
٦,٧١٤	-	-	-	-	-	-	-	٦,٧١٤	-	-	-
٤,١٢٥	-	-	-	-	-	-	-	٤,١٢٥	-	-	-
-	-	-	-	-	-	-	-	-	-	-	-
-	-	-	-	-	-	-	-	-	-	-	-
-	-	-	-	-	-	-	-	-	-	-	-
٦٤,٢٨٩	(١٧٣,٤٨٦)	-	-	١٦٩,٠٨٤	١٦٩,٠٨٤	٤٢,٢٦٧	(٢١٤)	(١٤٧,٠٦٢)	(٢٨٧,٢٣٠)	نتائج أعمال التأمين	(٢٨٧,٢٣٠)
١٢٤,٤٧٦	(١٣٢,٥٤٧)	-	-	٨٠٠	-	-	(٧٣١)	١٢٤,٤٧٦	(١٣٢,٦١٦)	ارادات (مصاريف التمويل) - من عقود التأمين	(١٣٢,٦١٦)
-	(٢٧,٠٧٩)	-	-	(٨٤٨)	-	-	(٢٧,٠٧٩)	٠	٨٤٨	تغييرات أخرى	٨٤٨
١٢٤,٤٧٦	(١٥٩,٦٦٦)	-	-	(٤٨)	-	-	(٢٧,٨١٠)	١٢٤,٤٧٦	(١٣١,٧٦٨)	صافي التغيير - الدخل الشامل الآخر	(١٣١,٧٦٨)
١١٦,٥٣٥	٨٩,٨٦٨	-	-	-	-	-	-	١١٦,٥٣٥	٨٩,٨٦٨	التد المستلم من العقود المكتتية	٨٩,٨٦٨
(١٣٩,٠٨٤)	(١١٤,٠٤٤)	-	-	(١٣٩,٠٨٤)	(١٤,٠٤٤)	-	-	-	-	التعويضات المتكبدة	-
(٦,٧١٤)	(٢,٠٣٢)	-	-	-	-	-	-	(٦,٧١٤)	(٢,٠٣٢)	المدفوع من تكاليف الاستحواذ	(٢,٠٣٢)
(٥,٤٩٦)	(٨,٠٦٨)	-	-	-	-	-	-	(٥,٤٩٦)	(٨,٠٦٨)	مصاريف أخرى	(٨,٠٦٨)
(٣٤,٧٥٤)	(٣٤,٧٧٦)	-	-	(١٣٩,٠٨٤)	(١٤,٠٤٤)	-	-	١٠٤,٣٧٥	٧٩,٧٦٨	إجمالي التدفقات النقدية	٧٩,٧٦٨
١,٤٩٣,٥٥٩	١,١٦٦,١٧١	-	-	٣٠,٠٠٠	٢٩,٨٦٦	٤٢,٢٦٧	١٤,٢٤٣	١,٤٢١,٢٩٢	١,٠٨٢,٠٦٢	مطلوبات عقود التأمين - آخر المدة	١,٠٨٢,٠٦٢
-	-	-	-	-	-	-	-	-	-	موجودات عقود التأمين - آخر المدة	-
١,٤٩٣,٥٥٩	١,١٦٦,١٧١	-	-	٢٩,٨٦٦	٢٩,٨٦٦	٤٢,٢٦٧	١٤,٢٤٣	١,٤٢١,٢٩٢	١,٠٨٢,٠٦٢	صافي مطلوبات (موجودات) عقود التأمين - آخر المدة	١,٠٨٢,٠٦٢

٩- ب) مطلوبات/موجودات عقود التأمين المنهج العام

الإجمالي		هامش الخدمة التعاقدية	هامش الخدمة التعاقدية	تعديلات المخاطر - غير المالية	تعديلات المخاطر - غير المالية	القيمة الحالية للتدفقات النقدية	القيمة الحالية للتدفقات النقدية
٢٠٢٤	٢٠٢٥	٢٠٢٤	٢٠٢٥	٢٠٢٤	٢٠٢٥	٢٠٢٤	٢٠٢٥
دينار	دينار	دينار	دينار	دينار	دينار	دينار	دينار
١,٣٣٩,٥٥٣	١,٤٩٣,٥٥٩	٢٥٩,٦٢٨	٥١٣,٨٤٠	٢,٦٠١	٢,٣٧٤	١,٠٧٧,٣٢٤	٩٧٧,٣٤٥
-	-	-	-	-	-	-	-
١,٣٣٩,٥٥٣	١,٤٩٣,٥٥٩	٢٥٩,٦٢٨	٥١٣,٨٤٠	٢,٦٠١	٢,٣٧٤	١,٠٧٧,٣٢٤	٩٧٧,٣٤٥
التغيرات المتعلقة بالخدمات الحالية							
(٢٦,٠٥١)	(٥٣,٥٦١)	(٢٦,٠٥١)	(٥٣,٥٦١)	-	-	-	-
١٨,١٦٦	(١١١,٠١٦)	١٥١,٤١٢	١١٣,٢٢٢	(٢٤٦)	-	(١٣٣,٠٠٠)	(١٢٢,٣٣٨)
(٩٥)	(٦٥٠)	-	-	(٩٥)	(٦٥٠)	-	-
-	(٨١,١٧٣)	-	-	-	(٨٣)	-	(٨١,٠٩٠)
٤٢,٢٦٩	-	٢٠,٩٠١	-	٢٦	-	٢١,٣٤٢	-
٣٤,٢٨٩	(١٧٣,٤٠٠)	١٤٦,٢٦٢	(٤٢,٢٢٩)	(٣١٥)	(٧٢٣)	(١١١,٦٥٨)	(١٣٠,٤٢٨)
٣٠,٠٠٠	(٨٦)	-	-	-	-	٣٠,٠٠٠	(٨٦)
٦٤,٢٨٩	(١٧٣,٥٧٦)	١٤٦,٢٦٢	(٤٢,٢٣٩)	(٣١٥)	(٧٢٣)	(٨١,٦٥٨)	(١٣٠,٥١٤)
١٢٤,٤٧٦	(١٣٢,٥٤٧)	١٠٧,٩٥٠	٧,٢٢٠	٨٨	(٩٩٢)	١٦,٤٣٨	(١٤٠,٠٧٥)
-	(٢٧,٠٧٩)	-	(٢٥٢,٥٥٣)	-	١,٦٢٠	-	٢٢٣,٨٥٤
١٢٤,٤٧٦	(١٥٩,٦٢٦)	١٠٧,٩٥٠	(٢٤٤,٧٣٣)	٨٨	١,٣٢٨	١٦,٤٣٨	٨٣,٧٧٩
١١٦,٥٣٥	٨٩,٧٦٨	-	-	-	-	١١٦,٥٣٥	٨٩,٧٦٨
(١٣٩,٠٨٤)	(١١٤,٠٤٤)	-	-	-	-	(١٣٩,٠٨٤)	(١١٤,٠٤٤)
(٦١,٧١٤)	(٢,٠٣٦)	-	-	-	-	(٦,٧١٤)	(٢,٠٣٦)
(٥,٤٩٦)	(٨,٠٦٨)	-	-	-	-	(٥,٤٩٦)	(٨,٠٦٨)
(٣٤,٧٥٤)	(٣٤,٢٧٦)	-	-	-	-	(٣٤,٧٥٤)	(٣٤,٢٧٦)
١,٤٩٣,٥٥٩	١,١٢٦,١٧١	٥١٣,٨٤٠	٢٢٦,٨٦٨	٢,٣٧٤	٢,٩٦٩	٩٧٧,٣٤٥	٨٩٦,٣٣٤
-	-	-	-	-	-	-	-
١,٤٩٣,٥٥٩	١,١٢٦,١٧١	٥١٣,٨٤٠	٢٢٦,٨٦٨	٢,٣٧٤	٢,٩٦٩	٩٧٧,٣٤٥	٨٩٦,٣٣٤

ذمم مدينة متعلقة بعمليات التأمين

يمثل هذا البند الذمم المدينة المتعلقة بعمليات التأمين والتي تم اخذ اعتبارها في احتساب موجودات ومطلوبات عقود التأمين.

٣١ كانون الأول ٢٠٢٤	٣١ كانون الأول ٢٠٢٥	
دينار	دينار	
١٤,٤٦٤,٢٦٧	١٤,٧٣٢,٧٧٣	ذمم حملة الوثائق
٩٨٩,١١٥	٤٤٠,٤٤٢	ذمم الوكلاء
١,٩٦٩,٦٠٥	١,٨٠١,٢٢٦	ذمم الوسطاء
١٧,٤٢٢,٩٨٧	١٦,٩٧٤,٤٤١	
(٤,٩٢٠,٦٧٤)	(٤,٧١٨,٥٠٢)	مخصص الخسائر الائتمانية المتوقعة *
١٢,٥٠٢,٣١٣	١٢,٢٥٥,٩٣٩	

إن تفاصيل صافي اعمار الذمم المدينة هي كما يلي:

المجموع	أكثر من ٣٦٥ يوم	١٨١ - ٣٦٥ يوم	٩١ - ١٨٠ يوم	٣١ - ٩٠ يوم	٠ - ٣٠ يوم	
دينار	دينار	دينار	دينار	دينار	دينار	
١٢,٢٥٥,٩٣٩	-	١,١٧٧,٧٥٨	١,٣٨٤,٨٩٠	٥,٢٦٢,١٣٧	٤,٤٣١,١٥٤	٢٠٢٥
١٢,٥٠٢,٣١٣	-	١,١٠٧,٠٦٣	١,٦٩١,٣٩١	٥,٦٢٩,٥٦٨	٤,٠٧٤,٢٩١	٢٠٢٤

* ان الحركة على مخصص الخسائر الائتمانية المتوقعة خلال السنة كما يلي:

٣١ كانون الأول ٢٠٢٤	٣١ كانون الأول ٢٠٢٥	
دينار	دينار	
٤,٨٢٠,٦٧٤	٤,٩٢٠,٦٧٤	رصيد بداية السنة
١٠٠,٠٠٠	٧٥,٠٠٠	مخصص الخسائر الائتمانية المتوقعة للسنة
-	(٢٧٧,١٧٢)	المحول الى ذمم مدينة غير متعلقة بعمليات التأمين
٤,٩٢٠,٦٧٤	٤,٧١٨,٥٠٢	رصيد نهاية السنة

ذمم مدينة متعلقة بعمليات التأمين

يمثل هذا البند الذمم المدينة المتعلقة بعمليات التأمين والتي تم اخذ اعتبارها في احتساب موجودات ومطلوبات عقود التأمين.

٣٠ أيلول ٢٠٢٤	٣٠ أيلول ٢٠٢٥	
دينار	دينار	
٧٣,٣٠١	١٠٢,٧٩١	ذمم الموظفين
٩٣١,٦١٧	١,١١٩,٤٥٠	ذمم أخرى
١,٠٠٤,٩١٨	١,٢٢٢,٢٤١	
(١٢٢,٧٩٥)	(٣٩٩,٩٦٧)	مخصص الخسائر الائتمانية المتوقعة *
٨٨٢,١٢٣	٨٢٢,٢٧٤	

* ان الحركة على مخصص الخسائر الائتمانية المتوقعة خلال السنة كما يلي:

٣١ كانون الأول ٢٠٢٤	٣٠ أيلول ٢٠٢٥	
دينار	دينار	
٧٢,٧٩٥	١٢٢,٧٩٥	رصيد بداية السنة
٥٠,٠٠٠	٢٧٧,١٧٢	المحول من مخصص خسائر ائتمانية للذمم المتعلقة بعقود التأمين
١٢٢,٧٩٥	٣٩٩,٩٦٧	رصيد نهاية السنة

أوراق قبض وشيكات برسم التحصيل متعلقة بعمليات التأمين

يمثل هذا البند أوراق قبض شيكات برسم التحصيل المتعلقة بعمليات التأمين والتي تم اخذ اعتبارها في احتساب موجودات ومطلوبات عقود التأمين.

٣١ كانون الأول ٢٠٢٤	٣١ كانون الأول ٢٠٢٥	
دينار	دينار	
٣٦,٥٥٠	٣٦,٥٥٠	أوراق قبض
١,٣٤٤,٥٢٨	١,٥٥٤,٩٧٩	شيكات برسم التحصيل تستحق خلال ٦ أشهر
١٥,٧٩٢	٢٤٧,٢٧٣	شيكات برسم التحصيل تستحق من ٦ أشهر الى سنة
١,٣٩٦,٨٧٠	١,٨٣٨,٨٠٢	
(٣٥,٣٥٠)	(٣٥,٣٥٠)	مخصص الخسائر الائتمانية المتوقعة*
١,٣٦١,٥٢٠	١,٨٠٣,٤٥٢	

قروض حملة وثائق الحياة متعلقة بعمليات التأمين

يمثل هذا البند قروض حملة الوثائق المتعلقة بعمليات التأمين والتي تم اخذ اعتبارها في احتساب موجودات ومطلوبات عقود التأمين.

ان تفاصيل هذا البند هي كما يلي:

٣١ كانون الأول ٢٠٢٤	٣١ كانون الأول ٢٠٢٥	
دينار	دينار	
١٤,٨٩٧	١٤,٨٩٧	قروض لحملة وثائق الحياة التي لا تزيد قيمتها عن قيمة تصفية الوثيقة

تاريخ استحقاق قروض حملة وثائق الحياة كما يلي:

المجموع	أكثر من سنة	
دينار	دينار	
١٤,٨٩٧	١٤,٨٩٧	٢٠٢٥ -
١٤,٨٩٧	١٤,٨٩٧	٢٠٢٤ -

ذمم دائنة متعلقة بعمليات التأمين

يمثل هذا البند الذمم الدائنة المتعلقة بعمليات التأمين والتي لم يتم اخذها في احتساب موجودات ومطلوبات عقود التأمين.

٣١ كانون الأول ٢٠٢٤	٣١ كانون الأول ٢٠٢٥	
دينار	دينار	
-	٣٣٢,٦٥٨	ذمم أخرى
-	٣٣٢,٦٥٨	

ج-٩) موجودات/ مطلوبات عقود تأمين محتفظ بها منهج تخصيص الأقساط

المجموع		موجودات مقابل المطلوبات المتكيدة (AIC)					موجودات مقابل التغطية المتبقية (ARC)					عقود إعادة التأمين
٢٠٢٤	٢٠٢٥	٢٠٢٤	٢٠٢٥	٢٠٢٤	٢٠٢٥	٢٠٢٤	٢٠٢٤	٢٠٢٥	٢٠٢٥			
المجموع	المجموع	تعديلات المخاطر - غير المالية	تعديلات المخاطر - غير المالية	القيمة الحالية للتدفقات النقدية	القيمة الحالية للتدفقات النقدية	مكون الخسارة	مكون الخسارة	مكون الخسارة	مكون الخسارة	باستثناء مكون استرداد الخسارة		
دينار	دينار	دينار	دينار	دينار	دينار	دينار	دينار	دينار	دينار	دينار		
(٢,١٦١,٤٠٧)	(١,٨٨٦,٣٣٥)	٤,٤٣٢	٥,٢٩٣	٢٨٣,٠٢٣	٣٠٧,٢٦٨	-	(٢,٤٤٨,٨٦٢)	-	(٢,١٩٨,٨٩٦)	-		
٢٠,٤٠٢,٢٥٨	٢١,٨٥٩,٣٨٠	٦٨١,٨٣٠	٥٧٦,٢٠٣	١٩,٠١٥,٦٦٠	١٩,٩٥٣,٦٨٩	٢,٣٤٥	٧٠٤,٤٢٣	(٢٢,٣٧٧)	١,٣٥١,٨٦٥	(٢٢,٣٧٧)		
١٨,٢٤٠,٨٥١	١٩,٩٧٣,٠٤٥	٦٨٦,٢٦٢	٥٨١,٤٩٦	١٩,٢٩٨,٦٨٣	٢٠,٢٦٠,٩٥٧	٢,٣٤٥	(١,٧٤٦,٤٣٩)	(٢٢,٣٧٧)	(٨٤٧,٠٣١)	(٢٢,٣٧٧)		
(٤١,٨٣٩,٢٨٨)	(٣٨,٦٤٦,٢٢٢)	-	-	-	-	-	(٤١,٨٣٩,٢٨٨)	-	(٣٨,٦٤٦,٢٢٢)	-		
٢٢,٢٤٤,٢٨٨	١٧,١٩٨,١٨٦	٤٨٩,٦٢١	٢١٨,٣٠٧	٢٢,٨٧١,٦٤٩	٢٢,٣٠٩,٠٨٤	(١,١١٦,٩٨٢)	-	(٥,٣٢٩,٢٠٥)	-	(٥,٣٢٩,٢٠٥)		
٤٩٨,٠٨٠	٢,٤٦٧,٨١٣	(٥٩٤,٩٤٣)	(٢٠٨,٠٨٧)	٧٦٣	(٢,٦٨٩,٩٠٩)	١,٠٩٢,٢٦٠	-	٥,٣٥٦,٨٠٩	-	٥,٣٥٦,٨٠٩		
-	-	-	-	-	-	-	-	-	-	-		
(١٩,٠٩٦,٩٢٠)	(١٨,٩٧٦,٦٢٣)	(١٠٥,٢٢٢)	١,٠٢٠	٢٢,٨٧٢,٤١٢	١٩,٢٢٨,١٧٥	(٢٤,٧٢٢)	(٤١,٨٣٩,٢٨٨)	٢٧,٦٠٤	(٣٨,٦٤٦,٢٢٢)	٢٧,٦٠٤		
٢٧,٠٣٩	٢٩,٦٧٤	٥٥٦	٩٩١	٢٦,٤٨١	٢٨,٦٨٣	-	-	-	-	-		
-	-	-	-	-	-	-	-	-	-	-		
-	-	-	-	-	-	-	-	-	-	-		
(١٩,٠٢٩,٨٨٣)	(١٨,٩٤٦,٩٤٤)	(١٠٤,٧٦٦)	١١,٢١١	٢٢,٨٩٨,٨٩٣	١٩,٢٥٦,٨٥٨	(٢٤,٧٢٢)	(٤١,٨٣٩,٢٨٨)	٢٧,٦٠٤	(٣٨,٦٤٦,٢٢٢)	٢٧,٦٠٤		
٤٢,٧٣٨,٦٩٦	٣٩,٨٥٩,١٢٧	-	-	-	-	-	٤٢,٧٣٨,٦٩٦	-	٢٩,٨٥٩,٠٢٧	-		
(٢١,٩٣٦,٦١٩)	(٢٠,٧٦٤,٥١٣)	-	-	(٢١,٩٣٦,٦١٩)	(٢٠,٧٦٤,٥١٣)	-	-	-	-	-		
-	-	-	-	-	-	-	-	-	-	-		
-	-	-	-	-	-	-	-	-	-	-		
٢٠,٨٠٢,٠٧٧	١٩,٠٩٤,٥١٤	-	-	(٢١,٩٣٦,٦١٩)	(٢٠,٧٦٤,٥١٣)	-	٤٢,٧٣٨,٦٩٦	-	٣٩,٨٥٩,٠٢٧	-		
(١,٨٨٦,٣٣٥)	(١,٨١٧,٧٤٦)	٥,٢٩٣	٤,٩٩٣	٣٠,٧٢٨	٣٠,٩١٣	-	(٢,١٩٨,٨٩٦)	-	(٢,١٣١,٨٥٦)	-		
٢١,٨٥٩,٣٨٠	٢١,٩٣٨,٣٥٦	٥٧٦,٢٠٣	٥٨٧,٧١٤	١٩,٩٥٣,٦٨٩	١٨,٨٤٤,١٨٩	(٢٢,٣٧٧)	١,٣٥١,٨٦٥	٥,٢٢٧	٢,٥٠١,٢٢٦	٥,٢٢٧		
١٩,٩٧٣,٠٤٥	٢٠,١٢٦,٦١٠	٥٨١,٤٩٦	٥٩٢,٧٠٧	٢٠,٢٦٠,٩٥٧	١٩,١٥٣,٣٠٢	(٢٢,٣٧٧)	(٨٤٧,٠٣١)	٥,٢٢٧	٣٦٩,٣٧٤	٥,٢٢٧		

(٩-ج) موجودات/ مطلوبات عقود إعادة تأمين محتفظ بها: نموذج القياس العام

المجموع		موجودات مقابل المطلوبات المتكبدة (AIC)						التغطية المتبقية لموجودات مقابل (ARC)			
٢٠٢٤	٢٠٢٥	٢٠٢٤	٢٠٢٥	٢٠٢٤	٢٠٢٥	٢٠٢٤	٢٠٢٥	٢٠٢٤	٢٠٢٥	٢٠٢٤	٢٠٢٥
المجموع	المجموع	تعدلات المخاطر - غير المالية	تعدلات المخاطر - غير المالية	تعدلات المخاطر - غير المالية	تعدلات المخاطر - غير المالية	تعدلات المخاطر - غير المالية	تعدلات المخاطر - غير المالية	تعدلات المخاطر - غير المالية	تعدلات المخاطر - غير المالية	تعدلات المخاطر - غير المالية	تعدلات المخاطر - غير المالية
دينار	دينار	دينار	دينار	دينار	دينار	دينار	دينار	دينار	دينار	دينار	دينار
-	-	-	-	-	-	-	-	-	-	-	-
٧٥٩٢٦	١٧٤٣٨٩	-	-	-	٢٠٠٠٠	-	-	٧٥٩٢٦	-	-	١٥٤٣٨٩
٧٥٩٢٦	١٧٤٣٨٩	-	-	-	٢٠٠٠٠	-	-	٧٥٩٢٦	-	-	١٥٤٣٨٩
(٤٣,٢٧١)	(٦٢,٨٤٥)	-	-	-	٢٠٠٠٠	-	-	(٤٣,٢٧١)	-	-	(٦٢,٨٤٥)
٢٠٠٠٠	(٥٧)	-	-	-	-	-	(٥٧)	-	-	-	-
-	-	-	-	-	-	-	-	-	-	-	-
-	-	-	-	-	-	-	-	-	-	-	-
(٢٣,٢٧١)	(٦٢,٩٠٢)	-	-	-	٢٠٠٠٠	-	(٥٧)	(٤٣,٢٧١)	-	-	(٦٢,٨٤٥)
٢٥,٩١٠	٣,١٢٤	-	-	-	٢٥	-	٢٥	٣٥,٩١٠	-	-	٣,١٠٩
-	-	-	-	-	-	-	-	-	-	-	-
-	-	-	-	-	(٥٧)	-	(٥٧)	-	-	-	٥٧
٣٥,٩١٠	٣,١٢٤	-	-	-	(٣٢)	-	(٣٢)	٣٥,٩١٠	-	-	٣,١٢٦
٨٥,٨٢٤	٢٥,١١٤	-	-	-	-	-	-	٨٥,٨٢٤	-	-	٢٥,١١٤
-	-	-	-	-	-	-	-	-	-	-	-
-	-	-	-	-	-	-	-	-	-	-	-
-	-	-	-	-	-	-	-	-	-	-	-
٨٥,٨٢٤	٢٥,١١٤	-	-	-	-	-	-	٨٥,٨٢٤	-	-	٢٥,١١٤
-	-	-	-	-	-	-	-	-	-	-	-
١٧٤,٣٨٩	١٣٩,٧٣٥	-	-	-	٢٠٠,٠٠٠	-	١٩,٩١١	١٥٤,٣٨٩	-	-	١١٩,٨٢٤
١٧٤,٣٨٩	١٣٩,٧٣٥	-	-	-	٢٠٠,٠٠٠	-	١٩,٩١١	١٥٤,٣٨٩	-	-	١١٩,٨٢٤

صافي مطلوبات (موجودات) عقود إعادة التأمين - آخر المدة

مطلوبات عقود إعادة التأمين - آخر المدة

مطلوبات عقود إعادة التأمين - أول المدة

مطلوبات عقود إعادة التأمين - أول المدة

صافي مطلوبات (موجودات) عقود إعادة التأمين - أول المدة

مطلوبات عقود إعادة التأمين - أول المدة

مطلوبات عقود إعادة التأمين - أول المدة

مطلوبات عقود إعادة التأمين - أول المدة

مطلوبات عقود إعادة التأمين - أول المدة

مطلوبات عقود إعادة التأمين - أول المدة

مطلوبات عقود إعادة التأمين - أول المدة

مطلوبات عقود إعادة التأمين - أول المدة

مطلوبات عقود إعادة التأمين - أول المدة

مطلوبات عقود إعادة التأمين - أول المدة

مطلوبات عقود إعادة التأمين - أول المدة

مطلوبات عقود إعادة التأمين - أول المدة

مطلوبات عقود إعادة التأمين - أول المدة

مطلوبات عقود إعادة التأمين - أول المدة

مطلوبات عقود إعادة التأمين - أول المدة

مطلوبات عقود إعادة التأمين - أول المدة

مطلوبات عقود إعادة التأمين - أول المدة

(ج-٩) موجودات/مطلوبات عقود إعادة التأمين نموذج القياس العام

٢٠٢٤	٢٠٢٥	٢٠٢٤	٢٠٢٥	٢٠٢٤	٢٠٢٥	٢٠٢٤	٢٠٢٥	٢٠٢٤	٢٠٢٥	٢٠٢٤	٢٠٢٥	٢٠٢٤	٢٠٢٥
المجموع	المجموع	هامش الخدمة التعاقدية	هامش الخدمة	تعديلات المخاطر - غير المالية	تعديلات المخاطر - غير المالية	تعديلات غير المالية	تعديلات غير المالية	تقدير الأفضل للمطلوبات	التقدير الأفضل للمطلوبات	٢٠٢٥	٢٠٢٥	٢٠٢٤	٢٠٢٥
-	-	-	-	-	-	-	-	-	-	-	-	-	-
٧٥٠,٩٢٦	١١٧٤,٣٨٩	٤١,١٢٩	١١١,٢٦٢	٨٥	١٩٥	١٩٥	١٩٥	٣٤,٧١٢	٦٢,٩٣٢	٦٢,٩٣٢	٦٢,٩٣٢	٦٢,٩٣٢	٦٢,٩٣٢
٧٥٠,٩٢٦	١١٧٤,٣٨٩	٤١,١٢٩	١١١,٢٦٢	٨٥	١٩٥	١٩٥	١٩٥	٣٤,٧١٢	٦٢,٩٣٢	٦٢,٩٣٢	٦٢,٩٣٢	٦٢,٩٣٢	٦٢,٩٣٢
(٤٣,٢٧١)	(٦٢,٨٤٦)	٢٩,٥٧٣	(٣٦,١٩٨)	٩	(٢٣٩)	(٢٣٩)	(٢٣٩)	(٧٢,٨٥٣)	(٢٦,٤٠٩)	(٢٦,٤٠٩)	(٢٦,٤٠٩)	(٢٦,٤٠٩)	(٢٦,٤٠٩)
(٩,١١٠)	-	(٩,١١٠)	-	-	-	-	-	-	-	-	-	-	-
(٣٤,١٣٣)	(٦٢,٨٤٦)	٣٨,٢٨٣	(٣٦,١٩٨)	٣٧	(٢٣٩)	(٢٣٩)	(٢٣٩)	(٧٢,٨٥٣)	(٢٦,٤٠٩)	(٢٦,٤٠٩)	(٢٦,٤٠٩)	(٢٦,٤٠٩)	(٢٦,٤٠٩)
(٢٨)	-	-	-	(٢٨)	-	-	-	-	-	-	-	-	-
-	١	(٥٠٩)	١٠,٢٣٣	١	١٨	١٨	١٨	٥٠٨	(١٠,٢٥٠)	(١٠,٢٥٠)	(١٠,٢٥٠)	(١٠,٢٥٠)	(١٠,٢٥٠)
-	-	(٥٠٩)	٦١,٦٧٣	١	١٣	١٣	١٣	٥٠٨	(٢١,٧٧٦)	(٢١,٧٧٦)	(٢١,٧٧٦)	(٢١,٧٧٦)	(٢١,٧٧٦)
-	١	-	(٥١,٠٤٠)	-	(٨٥)	(٨٥)	(٨٥)	-	٥١,١٢٦	٥١,١٢٦	٥١,١٢٦	٥١,١٢٦	٥١,١٢٦
-	-	-	-	-	-	-	-	-	-	-	-	-	-
-	-	-	-	-	-	-	-	-	-	-	-	-	-
-	-	-	-	-	-	-	-	-	-	-	-	-	-
-	-	-	-	-	-	-	-	-	-	-	-	-	-
-	-	-	-	-	-	-	-	-	-	-	-	-	-
-	-	-	-	-	-	-	-	-	-	-	-	-	-
٢٠,٠٠٠	(٥٧)	-	-	-	-	-	-	٢٠,٠٠٠	(٥٧)	(٥٧)	(٥٧)	(٥٧)	(٥٧)
٢٠,٠٠٠	(٥٧)	-	-	-	-	-	-	٢٠,٠٠٠	(٥٧)	(٥٧)	(٥٧)	(٥٧)	(٥٧)
٣٥,٩١٠	٣,١٣٤	٤١,٠٦٩	٦,٦٥٦	١٠٠	(٢٧)	(٢٧)	(٢٧)	(٥,٢٥٩)	(٣,٤٩٥)	(٣,٤٩٥)	(٣,٤٩٥)	(٣,٤٩٥)	(٣,٤٩٥)
-	-	-	-	-	-	-	-	-	-	-	-	-	-
-	-	-	٢٠,٠٥٣	-	٧٥٨	٧٥٨	٧٥٨	-	(٢٠,٨١١)	(٢٠,٨١١)	(٢٠,٨١١)	(٢٠,٨١١)	(٢٠,٨١١)
٣٥,٩١٠	٣,١٣٤	٤١,٠٦٩	٢٦,٧٠٩	١٠٠	٧٢١	٧٢١	٧٢١	(٥,٢٥٩)	(١٤,٣٠٦)	(١٤,٣٠٦)	(١٤,٣٠٦)	(١٤,٣٠٦)	(١٤,٣٠٦)
٨٥,٨٢٤	٢٥,١١٤	-	-	-	-	-	-	٨٥,٨٢٤	٢٥,١١٤	٢٥,١١٤	٢٥,١١٤	٢٥,١١٤	٢٥,١١٤
-	-	-	-	-	-	-	-	-	-	-	-	-	-
-	-	-	-	-	-	-	-	-	-	-	-	-	-
-	-	-	-	-	-	-	-	-	-	-	-	-	-
-	-	-	-	-	-	-	-	-	-	-	-	-	-
-	-	-	-	-	-	-	-	-	-	-	-	-	-
٨٥,٨٢٤	٢٥,١١٤	-	-	-	-	-	-	٨٥,٨٢٤	٢٥,١١٤	٢٥,١١٤	٢٥,١١٤	٢٥,١١٤	٢٥,١١٤
-	-	-	-	-	-	-	-	-	-	-	-	-	-
١٧٤,٣٨٩	١٣٩,٧٣٥	١١١,٢٦٢	١١٢,٤٠٦	١٩٥	٧٠٥	٧٠٥	٧٠٥	٦٢,٩٣٢	٢٦,٦٢٤	٢٦,٦٢٤	٢٦,٦٢٤	٢٦,٦٢٤	٢٦,٦٢٤
١٧٤,٣٨٩	١٣٩,٧٣٥	١١١,٢٦٢	١١٢,٤٠٦	١٩٥	٧٠٥	٧٠٥	٧٠٥	٦٢,٩٣٢	٢٦,٦٢٤	٢٦,٦٢٤	٢٦,٦٢٤	٢٦,٦٢٤	٢٦,٦٢٤

ذمم معيدي التأمين المدينة

يمثل هذا البند الذمم المدينة المتعلقة بعمليات إعادة التأمين والتي تم اخذ اعتبارها في احتساب موجودات ومطلوبات عقود اعادة التأمين.

٢٠٢٤	٢٠٢٥	
دينار	دينار	
٢,٨٨٠,٧٨٢	٢,٦٠٢,٢٨٨	شركات التأمين المحلية
٢,٣٧٥,٢٧١	٣,٧٧٤,٣٠٠	شركات التأمين الخارجية
٥,٢٥٦,٠٥٣	٦,٣٧٦,٥٨٨	
(١,٩١١,٦٤٢)	(٢,٦٥١,٦٤٢)	مخصص تدني ذمم معيدي التأمين المدينة*
٣,٣٤٤,٤١١	٣,٧٢٤,٩٤٦	

* ان الحركة على مخصص تدني ذمم معيدي التأمين المدينة خلال السنة كما يلي:

٢٠٢٤	٢٠٢٥	
دينار	دينار	
١,٦٦١,٦٤٢	١,٩١١,٦٤٢	رصيد بداية السنة
٢٥٠,٠٠٠	٧٤٠,٠٠٠	مخصص الخسائر الإئتمانية المتوقعة للسنة
١,٩١١,٦٤٢	٢,٦٥١,٦٤٢	رصيد نهاية السنة

ان تفاصيل اعمار ذمم معيدي التأمين المدينة هي كما يلي:

المجموع	أكثر من ٣٦٥ يوم	١٨١ - ٣٦٥ يوم	٩١ - ١٨٠ يوم	٣١ - ٩٠ يوم	٠ - ٣٠ يوم	
دينار	دينار	دينار	دينار	دينار	دينار	
٣,٧٢٤,٩٤٦	١٨٤,٥٤١	٦١٨,١٥٩	٧١٨,٦٩٥	٢,٢٠٣,٥٥١	-	٢٠٢٥
٣,٣٤٤,٤١١	٣٤٣,٧٩٤	٥٥٠,١٦٧	٨٨٣,٢٠٠	١,٥٦٧,٢٥٠	-	٢٠٢٤

ذمم معيدي التأمين الدائنة

يمثل هذا البند الذمم الدائنة المتعلقة بعمليات إعادة التأمين والتي تم اخذ اعتبارها في احتساب موجودات ومطلوبات عقود اعادة التأمين.

٢٠٢٤	٢٠٢٥	
دينار	دينار	
٢,٠٤٣,٤٢٣	١,١٢٢,٦٥٣	شركات اعادة التأمين المحلية
٧,٤٧٣,١١٩	٦,٩٩١,٩٠١	شركات إعادة التأمين الخارجية
٩,٥١٦,٥٤٢	٨,١١٤,٥٥٤	

١٠ - ضريبة الدخل

أ - مخصص ضريبة الدخل

تم احتساب مخصص ضريبة الدخل وفقاً لقانون ضريبة الدخل رقم (٣٤) لسنة ٢٠١٤ وتعديلاته وذلك عن نتائج أعمال الشركة للسنة المنتهية في ٣١ كانون الأول ٢٠٢٥ و ٢٠٢٤.

إن الحركة على مخصص ضريبة الدخل هي كما يلي:

٣١ كانون الأول ٢٠٢٤	٣١ كانون الأول ٢٠٢٥	
دينار	دينار	
١,٣٨١,٧٢٧	١,١٤٨,٢٨٩	الرصيد كما في اول كانون الثاني
١,٣٣٩,٤٣٦	٢,٠٤٧,٧٠٩	مصرف ضريبة الدخل للسنة
(١,٥٧٢,٨٧٤)	(١,٧٤٦,٩٨٩)	ضريبة الدخل المدفوعة
١,١٤٨,٢٨٩	١,٤٤٩,٠٠٩	

ب - مصروف ضريبة الدخل

يمثل مصروف ضريبة الدخل الظاهرة في قائمة الدخل ما يلي:

٣١ كانون الأول ٢٠٢٤	٣١ كانون الأول ٢٠٢٥	
دينار	دينار	
١,٣٣٩,٤٣٦	١,٧١٥,٤٦٦	ضريبة الدخل المستحقة عن ارباح السنة
-	٣٣٢,٢٤٣	ضريبة الدخل المستحقة من ارباح سنوات سابقة
(٥٥,٣٢٩)	(٣٨٨,٤٦٤)	أثر الضرائب المؤجلة
١,٢٨٤,١٠٧	١,٦٥٩,٢٤٥	مصروف ضريبة الدخل للسنة

ج - ملخص تسوية الربح المحاسبي مع الربح الضريبي :

٣١ كانون الأول ٢٠٢٤	٣١ كانون الأول ٢٠٢٥	
دينار	دينار	
٤,٤٧٨,٤٦٢	٦,٠٤١,١٩٧	الربح المحاسبي لفروع الأردن
١,٨٧٨,٢٧٥	٢,٦٢٨,٥٣٧	يضاف: مصروفات غير مقبولة ضريبياً
(١,٠٤٧,٣٦٨)	(١,٩٣٨,٣٣٥)	ينزل: أرباح غير خاضعة للضريبة
٥,٣٠٩,٣٦٩	٦,٧٣١,٣٩٩	الربح الضريبي للسنة
٪٢٦	٪٢٦	نسبة ضريبة الدخل القانونية
٪٢٩	٪٢٨	نسبة ضريبة الدخل الفعلية

د - الموجودات والمطلوبات الضريبية المؤجلة

ان تفاصيل الموجودات الضريبية المؤجلة هي كما يلي :

٣١ كانون الأول ٢٠٢٤	٣١ كانون الأول ٢٠٢٥					
الضريبة المؤجلة	الضريبة المؤجلة	الرصيد في نهاية السنة	المبالغ المحررة	المبالغ المضافة	رصيد بداية السنة	الحسابات المشمولة
دينار	دينار	دينار	دينار	دينار	دينار	
١,٢٠٦,٨٢٢	١,٤١٨,٧٢٢	٥,٤٥٦,٦٢٤	-	٨١٥,٠٠٠	٤,٦٤١,٦٢٤	مخصص خسائر إئتمانية متوقعة
١٦,٦٠٠	١٥,٨٧٣	٦١,٠٥٠	٢٢,٣٨٧	١٩,٥٨٩	٦٣,٨٤٨	مخصص تعويض نهاية الخدمة
٩٤٦,٣٣٥	١,٢٦٣,٩٩٠	٤,٨٦١,٥٠١	-	١,٢٢١,٧٥٢	٣,٦٣٩,٧٤٩	مطلوبات عقود التأمين
٤٠٦,٨١٣	٢٦٦,٤٤٨	١,٠٢٤,٨٠١	٥٣٩,٨٦٣	-	١,٥٦٤,٦٦٤	خسائر تقييم موجودات مالية بالقيمة العادلة من خلال قائمة الدخل (داخل الأردن)
٢٩٢,٥٨٠	-	-	١,١٢٥,٣٠٨	-	١,١٢٥,٣٠٨	خسائر تقييم موجودات مالية من خلال قائمة الدخل الشامل (داخل الأردن)
١٢٣,٧٩٣	٥٧٧,٦٢٤	٤,٨١٣,٥٣٢	-	٣,٧٨١,٩٢٦	١,٠٣١,٦٠٦	خسائر تقييم موجودات مالية من خلال قائمة الدخل الشامل (خارج الأردن)
٢,٩٩٢,٩٤٣	٣,٥٤٢,٦٥٧	١٦,٢١٧,٥٠٨	١,٦٨٧,٥٥٨	٥,٨٣٨,٢٦٧	١٢,٠٦٦,٧٩٩	

ان تفاصيل المطلوبات الضريبية المؤجلة هي كما يلي :

٣١ كانون الأول ٢٠٢٤	٣١ كانون الأول ٢٠٢٥					
الضريبة المؤجلة	الضريبة المؤجلة	الرصيد في نهاية السنة	المبالغ المحررة	المبالغ المضافة	رصيد بداية السنة	الحسابات المشمولة
دينار	دينار	دينار	دينار	دينار	دينار	
٢٧٤,٩٨٢	٢٧٤,٩٨٢	٢,٢٩١,٥١٨	-	-	٢,٢٩١,٥١٨	أرباح تقييم موجودات مالية بالقيمة العادلة من خلال قائمة الدخل - خارج الأردن
-	٤٠٤,٩٠٢	١,٥٥٧,٣١٧	-	١,٥٥٧,٣١٧	-	أرباح تقييم موجودات مالية بالقيمة العادلة من خلال قائمة الدخل الشامل (خارج الأردن)
٢٧٤,٩٨٢	٦٧٩,٨٨٤	٣,٨٤٨,٨٣٥	-	١,٥٥٧,٣١٧	٢,٢٩١,٥١٨	

ان الحركة على حساب الموجودات الضريبية المؤجلة خلال السنة هي كما يلي :

٢٠٢٤	٢٠٢٥	
٣١ كانون الأول	٣١ كانون الأول	
دينار	دينار	
٢,٨٩٦,٦٩١	٢,٩٩٢,٩٤٣	رصيد بداية السنة
٣٠٠,١١٨	٩٨٨,٤٨٠	المضاف للموجودات الضريبية المؤجلة
(٢٠٣,٨٦٦)	(٤٣٨,٧٦٦)	المحذر من الموجودات الضريبية المؤجلة
٢,٩٩٢,٩٤٣	٣,٥٤٢,٦٥٧	رصيد نهاية السنة

ان الحركة على حساب المطلوبات الضريبية المؤجلة خلال السنة كما يلي:

٢٠٢٤	٢٠٢٥	
دينار	دينار	
٣٤٤,٥١٤	٢٧٤,٩٨٢	رصيد بداية السنة
-	٤٠٤,٩٠٢	المضاف للموجودات الضريبية المؤجلة
(٦٩,٥٣٢)	-	المحذر من الموجودات الضريبية المؤجلة
٢٧٤,٩٨٢	٦٧٩,٨٨٤	رصيد نهاية السنة

هـ - الوضع الضريبي

تم اجراء تسوية نهائية لضريبة الدخل في الاردن حتى نهاية العام ٢٠١٨، وقامت الشركة بتقديم كشف التقدير الذاتي للاعوام من ٢٠١٩ وحتى ٢٠٢٤.

قامت دائرة ضريبة الدخل بتدقيق البيانات المالية للسنوات ٢٠١٩ و ٢٠٢٠ وتم تعديل كشف التقدير الذاتي المقدم من الشركة لهذه السنوات نتج عنه مطالبة الشركة بدفع فروقات ضريبية مقدارها ٧٠٦,٠٠٠ دينار . وانتهت بعمل تسوية مع دائرة ضريبة الدخل بمبلغ ٣٢٢,٢٤٣ دينار هذا ولم يتم تدقيق البيانات المالية للسنوات ٢٠٢١ و ٢٠٢٢ و ٢٠٢٣ و ٢٠٢٤ من قبل دائرة ضريبة الدخل حتى تاريخ إعداد هذه القوائم المالية.

تم احتساب ضريبة الدخل المستحقة للسنة المنتهية في ٣١ كانون الأول ٢٠٢٥ وفقاً لقانون ضريبة الدخل رقم (٣٤) لسنة ٢٠١٤ وتعديلاته وبرأي الإدارة والمستشار الضريبي أن المخصصات المرصودة في القوائم المالية كافية لمواجهة أي التزامات ضريبية.

١١ - ممتلكات ومعدات، صافي
إن تفاصيل هذا البند هي كما يلي:

٢٠٢٥ -	اراضي	مباني	معدات وأجهزة وأثاث	وسائط نقل	المجموع
دينار	دينار	دينار	دينار	دينار	دينار
الكلية:					
الرصيد كما في أول كانون الثاني	٥١١,١١٣	٥٩٦,٧٤٢	١,٦٦٣,٤٠٩	٣٤١,٨٥٧	٣,١١٣,١٢١
إضافات	-	-	٥٥,٢٠٤	-	٥٥,٢٠٤
استبعادات	-	-	-	(٤١,٨٥٦)	(٤١,٨٥٦)
الرصيد كما في ٣١ كانون الأول	٥١١,١١٣	٥٩٦,٧٤٢	١,٧١٨,٦١٣	٣٠٠,٠٠١	٣,١٢٦,٤٦٩
الاستهلاك المتراكم:					
الرصيد كما في أول كانون الثاني	-	٢٥٢,٩٠٧	١,٥٦١,٠٨٥	١٨٣,٧٦٤	١,٩٩٧,٧٥٦
استهلاك السنة	-	١١,٠٦٧	٥٥,١٩٧	٣٦,٢٣٥	١٠٢,٤٩٩
استبعادات	-	-	-	(٤١,٨٥٦)	(٤١,٨٥٦)
الرصيد كما في ٣١ كانون الأول	-	٢٦٣,٩٧٤	١,٦١٦,٢٨٢	١٧٨,١٤٣	٢,٠٥٨,٣٩٩
صافي القيمة الدفترية للممتلكات والمعدات كما في ٣١ كانون الأول	٥١١,١١٣	٣٣٢,٧٦٨	١٠٢,٣٣١	١٢١,٨٥٨	١,٠٦٨,٠٧٠

٢٠٢٤ -	اراضي	مباني	معدات وأجهزة وأثاث	وسائط نقل	المجموع
دينار	دينار	دينار	دينار	دينار	دينار
الكلية:					
الرصيد كما في أول كانون الثاني	٥١١,١١٣	٥٩٦,٧٤٢	١,٦٩٥,٧٢٠	٣٦٥,٨٢٥	٣,١٦٩,٤٠٠
إضافات	-	-	٤٠,١٧٥	٢٩,٢٧٤	٦٩,٤٤٩
استبعادات	-	-	(٧٢,٤٨٦)	(٥٣,٢٤٢)	(١٢٥,٧٢٨)
الرصيد كما في ٣١ كانون الأول	٥١١,١١٣	٥٩٦,٧٤٢	١,٦٦٣,٤٠٩	٣٤١,٨٥٧	٣,١١٣,١٢١
الاستهلاك المتراكم:					
الرصيد كما في أول كانون الثاني	-	٢٤١,٨٣٨	١,٥٨٠,٤٥١	٢٠٠,٩١٩	٢,٠٢٣,٢٠٨
استهلاك السنة	-	١١,٠٦٩	٥٣,١٢٠	٣٦,٠٨٧	١٠٠,٢٧٦
استبعادات	-	-	(٧٢,٤٨٦)	(٥٣,٢٤٢)	(١٢٥,٧٢٨)
الرصيد كما في ٣١ كانون الأول	-	٢٥٢,٩٠٧	١,٥٦١,٠٨٥	١٨٣,٧٦٤	١,٩٩٧,٧٥٦
صافي القيمة الدفترية للممتلكات والمعدات كما في ٣١ كانون الأول	٥١١,١١٣	٣٤٣,٨٣٥	١٠٢,٣٢٤	١٥٨,٠٩٣	١,١١٥,٣٦٥

١٢ - موجودات غير ملموسة، صافي يتكون هذا البند مما يلي:

أنظمة حاسوب وبرامج		
٣١ كانون الأول		
٢٠٢٤	٢٠٢٥	
دينار	دينار	
		الكلفة:
١,٤١٧,٠٣٦	١,٥٠٤,٧٧٢	الرصيد كما في اول كانون الثاني
٩٩,٣٨٢	١٣٣,٦٨٧	اضافات
(١١,٦٤٦)	-	استبعادات
١,٥٠٤,٧٧٢	١,٦٣٨,٤٥٩	الرصيد كما في ٣١ كانون الأول
		الإطفاء المتراكم:
١,١٢٢,٣٩٢	١,٢٥١,٣٢٩	الرصيد كما في اول كانون الثاني
١٤٠,٥٨٣	١٤٦,٠٠٦	إطفاءات
(١١,٦٤٦)	-	استبعادات
١,٢٥١,٣٢٩	١,٣٩٧,٣٣٥	الرصيد كما في ٣١ كانون الأول
٢٥٣,٤٤٣	٢٤١,١٢٤	صافي القيمة الدفترية كما في ٣١ كانون الأول

١٣ - موجودات أخرى يتكون هذا البند مما يلي:

٣١ كانون الأول ٢٠٢٤	٣١ كانون الأول ٢٠٢٥	
دينار	دينار	
١,٠٨٦,٤٩٢	١,٠٦٨,٥٨٣	تأمينات قابلة للاسترداد
٤٨٨,٩٥٢	٥٧٨,٢٣١	مصاريف مدفوعة مقدماً
٣٠٣,٠٦٥	٤٣٦,٤٩٥	إيرادات مستحقة وغير مقبوضة
٧٣,٣٠١	١٠٢,٧٩١	ذمم الموظفين
١,٣٥٥,٢٩٦	٢,٣١٥,١٧١	ذمم أخرى
٣,٣٠٧,١٠٦	٤,٥٠١,٢٧١	
(١٢٢,٧٩٥)	(٣٩٩,٩٦٧)	ينزل: خسائر ائتمانية متوقعة *
٣,١٨٤,٣١١	٤,١٠١,٣٠٤	

* ان الحركة على مخصص الخسائر الائتمانية المتوقعة خلال السنة كما يلي:

٢٠٢٤	٢٠٢٥	
دينار	دينار	
٧٢,٧٩٥	١٢٢,٧٩٥	رصيد بداية السنة
٥٠,٠٠٠	٢٧٧,١٧٢	المحول من مخصص خسائر ائتمانية من ذمم متعلقة بعقود التأمين
١٢٢,٧٩٥	٣٩٩,٩٦٧	رصيد نهاية السنة

١٤ - مخصصات مختلفة

يتكون هذا البند مما يلي:

٣١ كانون الأول ٢٠٢٤	٣١ كانون الأول ٢٠٢٥	
دينار	دينار	
٦٦٤,٢٩٩	٦٩٤,٨١٩	مخصص تعويض نهاية الخدمة
٢٦١,٩٣٤	٣٩١,٤٨١	مخصص عمولة وثائق تأمين ارباب جماعية
٨٦,٦٠٣	٩٢,٨٠٧	مخصص رسوم إدارة التأمين
٩,٤٧٩	١٣,٦٣٥	مخصص احتياطي التعثر في اعادة التأمين
-	٨٦,٥٩٣	مخصص صندوق ضمان المؤمن لهم والمستفيدين من عقود التأمين
٣,٤٠٠	٣,٤٠٠	مخصص بدل اجازات
١,٠٢٥,٧١٥	١,٢٨٢,٧٣٥	

الجدول التالي يبين الحركة على المخصصات المختلفة:

٣١ كانون الأول ٢٠٢٤	٣١ كانون الأول ٢٠٢٥				
رصيد نهاية السنة	رصيد نهاية السنة	المدفوع خلال السنة	المخصص خلال السنة	رصيد بداية السنة	
دينار	دينار	دينار	دينار	دينار	
٦٦٤,٢٩٩	٦٩٤,٨١٩	٤١,٩١٠	٧٢,٤٣٠	٦٦٤,٢٩٩	مخصص تعويض نهاية الخدمة
٢٦١,٩٣٤	٣٩١,٤٨١	٢٦١,٩٣٤	٣٩١,٤٨١	٢٦١,٩٣٤	مخصص عمولة وثائق تأمين ارباب جماعية
٨٦,٦٠٣	٩٢,٨٠٧	٣٥٦,٥٠٧	٣٦٢,٧١١	٨٦,٦٠٣	مخصص رسوم إدارة التأمين
-	٨٦,٥٩٣	٢٤٢,٢٤٤	٣٢٨,٨٣٧	-	مخصص صندوق ضمان المؤمن لهم والمستفيدين من عقود التأمين
٩,٤٧٩	١٣,٦٣٥	-	٤,١٥٦	٩,٤٧٩	مخصص احتياطي التعثر في اعادة التأمين
٣,٤٠٠	٣,٤٠٠	-	-	٣,٤٠٠	مخصص بدل اجازات
١,٠٢٥,٧١٥	١,٢٨٢,٧٣٥	٩٠٢,٥٩٥	١,١٥٩,٦١٥	١,٠٢٥,٧١٥	

١٥ - مطلوبات أخرى

يتكون هذا البند مما يلي:

٣١ كانون الأول ٢٠٢٤	٣١ كانون الأول ٢٠٢٥	
دينار	دينار	
٦٠٦,٨٠٨	٤٨١,٦٣٣	ضريبة مبيعات مستحقة
٤٠٢,٨٢٩	٤١٤,٤١٧	ايرادات مقبوضة مقدما
٢٠٦,٧١١	١٣٩,٢٣٢	مصاريف مستحقة
٨٣,١٢٨	١١٠,٦٦٧	امانات وزارة المالية
٦٥,٠٠٠	٥٨,٢٥٨	مكافأة اعضاء مجلس الادارة
١٤,٥٧٨	٣٨,٤٩٣	امانات حياة
٢,٤١١	٦,٦٩٣	امانات فيزا غير مسدده
٥,٦٨٥	٥,٦٨٥	امانات استحقاق وثائق تأمين فردية
٤,٩٤٠	٤,٩٥٥	امانات مواقف سيارات
-	٣٣٢,٦٥٩	اخرى
١,٣٩٢,٠٩٠	١,٥٩٢,٦٩٢	

١٦ - رأس المال المدفوع

يبلغ رأس مال الشركة المُكتتب به والمدفوع ٣٠ مليون دينار كما في ٣١ كانون الأول ٢٠٢٥ و ٣١ كانون الأول ٢٠٢٤ مقسم الى ٣٠ مليون سهم بقيمة اسمية دينار أردني للسهم الواحد .

١٧ - الاحتياطي الإجباري

تمثل المبالغ المتجمعة في هذا الحساب ما تم تحويله من الأرباح السنوية قبل الضرائب بنسبة ١٠٪ وحيث بلغ رصيد الاحتياطي ٢٥٪ من رأس مال الشركة المدفوع وفق قانون الشركات، وهو غير قابل للتوزيع على المساهمين.

١٨ - احتياطي القيمة العادلة

إن الحركة الحاصلة على هذا البند خلال السنة هي كما يلي :

٣١ كانون الأول ٢٠٢٤	٣١ كانون الأول ٢٠٢٥	
دينار	دينار	
(١,٠٤٨,٩٦٧)	(٢,٢٤٨,١٩٣)	الرصيد بداية السنة
(١,١٩١,٠٢٣)	(٥١٩,٥٧٠)	صافي التغير في القيمة العادلة - بالصافي
(٨,٢٠٣)	(٣١٥,٧٢٩)	المحول من احتياطي القيمة العادلة إلى الأرباح المدورة
(٢,٢٤٨,١٩٣)	(٣,٠٨٣,٤٩٢)	الرصيد نهاية السنة

١٩ - الأرباح المدورة

إن الحركة الحاصلة على هذا البند خلال السنة هي كما يلي :

٣١ كانون الأول ٢٠٢٤	٣١ كانون الأول ٢٠٢٥	
دينار	دينار	
٧,٧٦٤,٨٣٦	٩,٢٨٣,١١٦	الرصيد بداية السنة
(٨٠٠,٤٨٠)	-	تعديلات سنوات سابقة
٦,٩٦٤,٣٥٦	٩,٢٨٣,١١٦	الرصيد المعدل
٨,٢٠٣	(٣١٥,٧٢٩)	المحول من احتياطي القيمة العادلة إلى الأرباح المدورة
٢,٣١٠,٥٥٧	٤,٢٧٦,٠٨٣	ربح السنة
٩,٢٨٣,١١٦	١٣,٢٤٣,٤٧٠	الرصيد نهاية السنة

يشمل رصيد الأرباح المدورة ٢,٩٦٥,٠٣٤ دينار مقيد التصرف به لقاء موجودات ضريبية مؤجلة كما في ٣١ كانون الأول ٢٠٢٥ (٢,٥٧٦,٥٧٠) دينار كما في ٣١ كانون الأول ٢٠٢٤).

أ - يشمل رصيد الأرباح المدورة ٢,٩٦٥,٠٣٤ دينار مقيد التصرف به لقاء موجودات ضريبية مؤجلة كما في ٣١ كانون الأول ٢٠٢٥ (٢,٥٧٦,٥٧٠) دينار كما في ٣١ كانون الأول ٢٠٢٤).

ب - يشمل رصيد الأرباح المدورة ١,٣٢٢,٥٤٣ دينار كما في ٣١ كانون الأول ٢٠٢٥ يمثل اثر التطبيق المبكر للمعيار الدولي للتقارير المالية رقم (٩) والذي يمثل فروقات إعادة تقييم يحظر التصرف به لحين تحقيقه وذلك بموجب تعليمات هيئة الأوراق المالية.

ج - بموجب تعليمات هيئة الأوراق المالية يحظر التصرف بمبلغ يعادل رصيد التغير المتراكم في القيمة العادلة السالب والذي يبلغ ١,٧٦٠,٩٤٩ دينار بعد الأخذ بالإعتبار اثر ما ورد في الفقرة (ب) اعلاه كما في ٣١ كانون الأول ٢٠٢٥.

٢٠ - إيرادات عقود التأمين

٢٠٢٥ -	المركبات		الحريق والعامة		هندسي		مسؤولية		بحري		طبي		حوادث عامة		حياة		المجموع
	دينار	دينار	دينار	دينار	دينار	دينار	دينار	دينار	دينار	دينار	دينار	دينار	دينار	دينار	دينار	دينار	
إيرادات عقود التأمين	٢٨,٧٣٤,٣٣٧	١٢,٩٧٣,٣٩٢	٣,٥١٩,٢١٨	٨٨١,٦٣٠	١,٥٥٢,٥٥٢	١١,٨٣١,٤٩٦	١٨٨,٤٥٢	٢٧,٥٢٢,٧١٣	٨٧,٢٠٣,٧٩٠								
رسوم إصدار عقود التأمين	٦١,١٨٧	١٤٤,٤٤١	٢٩,٠٩٣	١٢,٧٥١	٢٢,٦٤٣	٣٨٦,٦٠٩	٢,٠٦٥	٤١٥,٤٧٩	١,٦٢٤,٦٦٨								
المطالبات المتكبدة المتوقعة									٢٨٨,٨٣١								
تخصيص جزء من الأقساط المتعلقة باسترداد التدفقات النقدية لاقتناء التأمين	-	-	-	-	-	-	-	-	-								
المصروفات المتكبدة المتوقعة	-	-	-	-	-	-	-	-	-								
التغير في تعديلات المخاطر - غير المالية	-	-	-	-	-	-	-	-	-								
إيرادات أخرى	٥٤٦,١٧٨	-	-	-	-	٧٩٧	-	٢٢٥,١٥٤	٧٧٢,١٢٩								
	٢٩,٨٩١,٧٠٢	١٣,١١٧,٨٣٣	٣,٥٤٨,٣١١	٨٩٤,٣٨١	١,٥٧٥,١٩٥	١٢,٦١٨,٩٠٢	١٩٠,٥١٧	٢٧,٤٥٧,٦٤٤	٨٩,٨٩٥,٤٨٥								

٢٠٢٤ -	المركبات		الحريق والعامة		هندسي		مسؤولية		بحري		طبي		حوادث عامة		حياة		المجموع
	دينار	دينار	دينار	دينار	دينار	دينار	دينار	دينار	دينار	دينار	دينار	دينار	دينار	دينار	دينار	دينار	
إيرادات عقود التأمين	٢٧,١٤٨,٩٥٢	١٤,٠٥٣,٦٤١	٣,٧٤٨,١٦٠	٧١٢,٤٥٤	١,٦٥٥,٣١٠	١٠,٨١٧,٢٣٦	١٧٣,٥٠٧	٢٩,٠٧٠,٧٦٠	٨٧,٤٨١,٥٧٠								
رسوم إصدار عقود التأمين	٦١٨,٩٤٧	٨٠,٦٨٠	١١٧,٩٤٥	٦٧,٥٥٢	١٢,٧٤٤	١٩٥,٩٧٤	٩٨٥	٤٣٦,٠٥٥	١,٣٧٠,١٨٢								
مستندات تكاليف اقتناء البوالص	-	-	-	-	-	-	-	-	١٢٥,٩١٨								
المطالبات المتكبدة المتوقعة	-	-	-	-	-	-	-	-	(١٤٩)								
المصروفات المتكبدة المتوقعة	-	-	-	-	-	-	-	-	٦٢٠								
التغير في تعديلات المخاطر - غير المالية	-	-	-	-	-	-	-	-	(٢٣)								
	٢٧,٧٦٧,٨٩٩	١٤,١٣٤,٣٢١	٣,٨٦٦,١٠٥	٧٨٠,٠٠٦	١,٦٦٨,٠٥٤	١١,٠١٥,٢١٠	١٧٤,٤٩٢	٢٩,٥٠٦,٨١٩	٨٩,٨٩٥,٤٨٥								

٢١ - مصروفات عقود التأمين

٢٠٢٥	المركبات		الحريق والتأمينات العامة		الهندسي		المسؤولية		البحري		الطبي		حوادث عامة		الحياة		المجموع	
	دينار	دينار	دينار	دينار	دينار	دينار	دينار	دينار	دينار	دينار	دينار	دينار	دينار	دينار	دينار	دينار	دينار	دينار
مطالبات التأمين المتكبدة		(٢٤,٠٧٥,٤٩٧)		٢٨٠,٩٨٩		(١٣٣,٧٢٧)		٢٧,٦١٠		(٢٣٠,٦٣٩)		(٨٢,٣٧,٢٧١)		(٥٨,٥٢٣)		(٢١,٩٩٦,٩٩٩)		(٥٤,٤٢٤,٠٥٧)
أطفاء تكاليف الاستحواذ		(٣,٩٦٨,٠٢٩)		(٧٦٠,٨٣٨)		(٤٩,٥١٣)		(٦٧,١٧٧)		(١٦٩,٢٥٥)		(١,٣١٤,٣٠٣)		(٢٤,٤٦٣)		(٢,٦١٧,٠٢٤)		(٨,٩٧٠,٦٠٢)
مصاريق إدارية وعمومية (إيضاح ٢٩)		(٢,٩٣٧,٣٢٢)		(٤٨٦,٦٧٧)		(٤٦,٦٩٢)		(٤٤,٥٩٢)		(٧٦,٧٩٣)		(١,٠٥٩,٤٢٢)		(١٢,٤٦٢)		(٧١١,٠٥٨)		(٥,٣٧١,٠١٨)
المسترد من خسارة العقود المثقلة بالاعباء		(٣٣٣,٠٩٤)		(٧,١١٣)		—		(١,١٢٩)		—		(٥,٦٨١)		(٢,٤٢٢)		٣٣٨		(٣٤٩,١٠١)
تعديلات المخاطر - غير المالية		(٣٢,٢٣٥)		٨٠,٢١٥		(١٣,٢٠١)		١,٥١٨		٦,٧٥٩		(٢,٤٢٩)		(٣,٧٩٦)		(١١٥,٠٢٧)		(٧٨,١٩٦)
مجموع مصاريق عقود التأمين		(٣١,٣٤٦,١٧٧)		(٨٨٩,٤٢٤)		(٢٤٣,١٣٣)		(٨٣,٧٧٠)		(٤٦٩,٩٢٨)		(١٠,٦١٩,١٠٦)		(١٠١,٦٦٦)		(٢٥,٤٣٩,٧٧٠)		(٦٩,١٩٢,٩٧٤)

٢٠٢٤	المركبات		الحريق والتأمينات العامة		الهندسي		المسؤولية		البحري		الطبي		حوادث عامة		الحياة		المجموع	
	دينار	دينار	دينار	دينار	دينار	دينار	دينار	دينار	دينار	دينار	دينار	دينار	دينار	دينار	دينار	دينار	دينار	دينار
مطالبات التأمين المتكبدة		(٢٣,١٣٥,٨٠٧)		(١,١٠٨,٢١٩)		(٢٠,٩٤٩)		(١٠٦,٥٣٠)		(٤٤٧,٧٢٩)		(٧,٧٦٥,٩٨٧)		١٣٨,٨٣١		(٢١,٩٢٥,٨٦٥)		(٥٤,٣٧٢,٢٥٥)
أطفاء تكاليف الاستحواذ		(٢,٠٣٦,٤٨٠)		(٤٤٠,٦٦٥)		(٣٣,٢٤٩)		(٣٨,٠٣٧)		(١٠٠,٤٨٩)		(٦٤٢,٤٣٦)		(١٣,٢١٨)		(٢,٧٧٥,٧٣٨)		(٦,٠٧٦,٣١٢)
مصاريق إدارية وعمومية (إيضاح ٢٩)		(٢,٤٩٩,٤٣٩)		(٤٦١,٦٢٠)		(٨,٣٦٩)		(٣٠,٤٧٩)		(٥٧,٠١٣)		(٩٥٣,٨٨٩)		(٧,٧١٦)		(٦٣٩,٨٢٦)		(٤,٦٥٨,٣٥١)
المسترد من خسارة العقود المثقلة بالاعباء		(٨٥٦,٧٨٤)		—		—		—		—		(٧٤,٣٩٩)		—		(٤,٤٨٠)		(٩٣٥,٦٦٣)
تعديلات المخاطر - غير المالية		(١١٣,٥١٤)		(٣١,٢٥٩)		(٧٣٣)		(٧,٣٥١)		(١٦,٠١٤)		(٢,١٦٣)		(١,٣٦١)		٣١٢,٦٨٨		١٤٠,٢٩٣
مجموع مصاريق عقود التأمين		(٢٨,٦٣٨,٠٢٤)		(٢,٠٤١,٧٦٣)		(٦٣,٣٠٠)		(١٨٢,٣٩٧)		(٦١١,٢٤٥)		(٩,٤٣٨,٨٧٤)		١١٦,٥٣٦		(٢٥,٠٣٣,٢٢١)		(٦٥,٩٠٢,٢٨٨)

٢٢ - نتائج عقود اعادة التأمين

٢٠٢٥ -		المركبات	الحريق والغرق	الهندسي	المسؤولية	البحري	الطبي	الحوادث العامة	الحياه	المجموع
دينار		دينار	دينار	دينار	دينار	دينار	دينار	دينار	دينار	دينار
التغير في مطلوبات عقود اعادة التأمين - مقابل التغطية المتبقية:										
المطالبات المتكبدة المتوقعة		-	-	-	-	-	-	-	-	-
التغير في تعديلات المخاطر - غير المالية		-	-	-	-	-	-	-	-	-
العمولات المقبوضة		(١٩٦,٧٧١)	(١,٥١٨,٩٦٣)	(١٥٨,٥٥٢)	(١٢٠,٩٧٣)	(٣٨٠,٦٤٧)	-	(١٢,٥٦٠)	(٤٧,٤٠٤)	(٢,٤٣٥,٨٧٠)
الارادات المتكبدة لمعدين التأمين		٧٩٣,٥٠٤	١٢,٤٢٣,٦٤٦	٣,٥١٠,١٢٨	٨٣٩,٩٧٢	١,٢٩٨,٣٧٠	٤,٣٤٧,٥٧٦	٤٥,٤٧١	١٦,٨٢٥,٥١٣	٤٠,٠٨٣,٧٨٠
مصروف فائض الخسارة		٥٧٨,٨٦٩	٣٩٨,٦٨٨			٥٥,٠٠٠	-	-	٢٥,٠٠٠	١,٥٥٧,٥٥٧
		١,١٧٥,٦٠٢	١١,٣٠٢,٩٧١	٣,٣٥١,٥٧٦	٧١٨,٩٩٩	٩٧٢,٧٢٣	٤,٣٤٧,٥٧٦	٣٢,٩١١	١٦,٨٠٣,١٠٩	٣٨,٧٠٥,٤٦٧

٢٠٢٤ -		المركبات	الحريق والغرق	الهندسي	المسؤولية	البحري	الطبي	الحوادث العامة	الحياه	المجموع
دينار		دينار	دينار	دينار	دينار	دينار	دينار	دينار	دينار	دينار
التغير في مطلوبات عقود اعادة التأمين - مقابل التغطية المتبقية:										
المطالبات المتكبدة المتوقعة		-	-	-	-	-	-	-	-	-
التغير في تعديلات المخاطر - غير المالية		-	-	-	-	-	-	-	-	-
العمولات المقبوضة		(١٠,٦٣٤٩)	(٨١٨,٧٩٠)	(٩٨,٨٣١)	(٦٩,٢٧٩)	(٢٨٥,٦٠٥)	-	(٩,٠٥٨)	(١٦٨,٣٥٢)	(١,٦٠٦,٦٦٤)
الارادات المتكبدة لمعدين التأمين		٨١٩,٧٩٩	١٣,٥٢٥,٦٧٧	٣,٨٣٢,٤٨٣	٦٧٧,٠٤١	١,٣٥٢,٨٩٤	٤,٠٠١,٩٣٥	٤٧,٣٥٢	١٨,٣٣٩,٦٦٤	٤٧,٥٩٦,٨٤٥
مصروف فائض الخسارة		٥١٦,٥٦١	٣٢٠,٤١٧	-	-	٥٥,٠٠٠	-	-	-	٨٩١,٩٧٨
		١,٣٣٠,٠١١	١٢,٩٧٧,٣٠٤	٣,٧٦٣,٦٥٢	٦٠٧,٧٦٢	١,١٢٢,٢٨٩	٤,٠٠١,٩٣٥	٣٨,٢٩٤	١٨,١٧١,٣١٢	٤١,٨٨٢,٥٥٩

٢٢ - مستندات عقود اعادة التأمين

٢٠٢٥	المركبات		الحريق والعافيه والتأمينات		الهندسي		المسؤولية		البحري		الطبي		حوادث عامة		الحياة		المجموع	
	دينار		دينار		دينار		دينار		دينار		دينار		دينار		دينار		دينار	
مطالبات التأمين المتكبدة	٣٤٣,٦٥٩		(٤٤٥,٠٢٦)		٩٤,٢٨٣		(٣٧,٦١٠)		١٧٨,٠٠٢		٣,٥٩١,٤٤٠		٣٧,٥٩٦		١٥,٨٦٤,٧٧٤		١٩,٦٢٨,١١٨	
إطفاء تكاليف الاستحواذ																		
خسارة العقود المتوقع خسارتها	(٥,٠١٧)		٣,٩٧٦		-		٦٦٦		-		٤٥٦		-		٢٧,٥٦٣		٢٧,٦٠٤	
تعديلات المخاطر - غير المالية	٨٥٠		(٨٤,٠٤٨)		٩,٣٢٤		(٤,١٦٤)		(٧,٢٤٥)		٣,٩٣٦		١,٣٤٢		٩٠,٣٢٥		١٠,٢٢٠	
مجموع مصاريف عقود التأمين	٣٤٣,٤٩٢		(٥٢٥,٠٩٨)		١٠٣,٦٠٧		(٤,١٤٨)		١٧٠,٦٥٧		٣,٥٩٥,٨٣٢		٣٨,٩٣٨		١٥,٩٨٢,٦٦٢		١٩,٦٦٥,٩٤٢	

٢٠٢٤	المركبات		الحريق والتأمينات والعافيه		الهندسي		المسؤولية		البحري		الطبي		حوادث عامة		الحياة		المجموع	
	دينار		دينار		دينار		دينار		دينار		دينار		دينار		دينار		دينار	
مطالبات التأمين المتكبدة	١,٤٢٩,٠٢٧		١,٠٦٤,٠٣٦		١٢,٠٦٨		٧٧,٧٩٠		٣٧٣,٨٩٥		٣,٤٩٠,٤٢٨		(٢٥,٣٧٩)		١٦,٤٧٠,٥٤٧		٢٢,٨٩٢,٤١١	
إطفاء تكاليف الاستحواذ																		
خسارة العقود المتوقع خسارتها	٥,١٤٩		-		-		-		-		(٧,٣٠٨)		-		(٢٧,٥٦٣)		(٢٤,٧٢٢)	
تعديلات المخاطر - غير المالية	١١,٢٩٢		٢٤,٠٥٧		(٦٦)		٤,٠٢٢		١٤,٢٥٦		(٣,٤٠٣)		٤,٨٧٥		(١٦٠,٣٥٤)		(١٠,٥٣٢٢)	
مجموع مصاريف عقود التأمين	١,٤٤٥,٤٦٨		١,٠٨٨,٠٩٣		١٢,٠٠٢		٨١,٨١٢		٣٨٨,١٥١		٣,٤٨٤,٧١٧		(٢٠,٥٠٤)		١٦,٢٨٢,٦٢٩		٢٢,٧٤٢,٣٦٨	

٢٤ - مصاريف التمويل - عقود التأمين، بالصافي

٢٠٢٤	٢٠٢٥	
دينار	دينار	
(٦٣٠,٦٦٥)	(٦٩٤,٩٩٣)	مصاريف التمويل

قامت الشركة باستخدام معدلات خصم تتراوح بين ١٪ و ٤٪ كما في ٣١ كانون الأول ٢٠٢٥ و ٢٠٢٤.

٢٥ - إيرادات التمويل - عقود إعادة التأمين، بالصافي

٢٠٢٤	٢٠٢٥	
دينار	دينار	
٦٢,٩٤٧	٣٢,٨٠٨	إيرادات التمويل

قامت الشركة باستخدام معدلات خصم تتراوح بين ١٪ و ٢٪ كما في ٣١ كانون الأول ٢٠٢٥ و ٢٠٢٤.

٢٦ - فوائد دائنة

يتكون هذا البند مما يلي:

٢٠٢٤	٢٠٢٥	
دينار	دينار	
١,٢٩٨,٨١٠	١,٢٧٣,٨٢٣	فوائد بنكية
١٦٩,٩٤٤	١٣٣,٠٤٥	عوائد التوزيعات النقدية
١,٤٦٨,٧٥٤	١,٤٠٦,٨٦٨	المجموع
(١٦٩,٩٤٤)	(١٣٣,٠٤٥)	المبلغ المحول الى إيرادات التأمين
١,٢٩٨,٨١٠	١,٢٧٣,٨٢٣	

٢٧ - صافي أرباح الموجودات المالية والاستثمارات

يتكون هذا البند مما يلي :

٢٠٢٤	٢٠٢٥	
دينار	دينار	
٢٥٦,٠٨٧	٤٨٥,١٤٢	عوائد التوزيعات النقدية للموجودات المالية بالقيمة العادلة من خلال قائمة الدخل
٤١٢,٤٦٨	٧٠٤,٧٦٤	صافي إيرادات الإيجارات
-	٢,٠١٢,٩٩٥	أرباح بيع استثمارات عقارية
٥٦٣	٩,٢٦٤	أرباح بيع موجودات مالية بالقيمة العادلة من خلال قائمة الدخل
(١٢٢,١٦٢)	٦٢٨,٣٤٥	أرباح (خسائر) تقييم موجودات مالية بالقيمة العادلة من خلال قائمة الدخل
٥٤٦,٩٥٦	٣,٨٤٠,٥١٠	

٢٨ - إيرادات أخرى، بالصافي يتكون هذا البند مما يلي:

٢٠٢٤	٢٠٢٥	
دينــــــــــــــــار	دينــــــــــــــــار	
(١٠٢,٦٥١)	(٣٣,٤٠٧)	خسائر فروقات عملة
٣٦,٥٩٠	-	أقساط خدمة المساعدة على الطريق
٥٥,٢٩٣	١,١٦٤,٢١٣	أرباح معاهدات *
١٢١,٥٥٧	-	خصم مكتسب
٤٦٣,١٣٩	١٢٤,٥٥٢	أخرى
٥٧٣,٩٢٨	١,٢٥٥,٣٥٨	

* يمثل هذا البند أرباح معاهدات بحري من قبل AWRIS وأرباح مشاركة حياة.

٢٩ - المصاريف الادارية والعمومية يتكون هذا البند مما يلي:

٢٠٢٤	٢٠٢٥	
دينــــــــــــــــار	دينــــــــــــــــار	
٣,١٢٠,٢٤٥	٣,٠١٨,٥٧٢	الرواتب والمكافآت
٥٥٠,١٠٦	٥٥٢,٥٦٥	مصاريف متنوعة التأمين الطبي
٤٦٩,١٣١	٦٦,٦٠٦	مصرف خسائر ائتمانية متوقعة
٣٥٣,٨١٠	٢٤٩,٣٧٤	استهلاكات واطفاءات
١٤,٨٤٣	٥٧,٥٥٩	رسوم هيئة التأمين
٥٨٩,٣٢٤	٥٩٧,١٩٥	مصاريف وأتعاب محاماة
١٢٢,٢٥٩	١٤٠,٤٩٨	خدمات برامج الحاسوب
٤٩٧,٤٣٢	٧٤٥,١٦٩	أتعاب مهنية
١٠٠,٧٧٢	١٢٢,٨٩٩	بريد واتصالات
٢١,٨٢٣	٢٣,٩٨١	تبرعات وكراميات
١٢٠,١٥٧	٩٢,٧٦٢	بدل تنقلات أعضاء مجلس الإدارة
٩٠,٣٨٢	٨٠,٨٢٣	إيجارات
٩٤,١١٩	٩٧,٧٤٨	قرطاسية ومطبوعات
٤١,٦٥٨	٣١,٢٢٦	مياه وكهرباء وتدفئة
١٦٦,٢١٦	١٧٣,١٥٣	مصاريف تأمين
-	٣١,٢٨٢	مصاريف عطاءات وكفالات
٦٥,٥١٧	٢١,٧٧١	مخصص تعويض ترك الخدمة
٢٥,٣٣٢	٣٤,١٩٩	الضيافة والهدايا
٣٨,٣٦٨	٢٠,٠١٩	قوائد وعمولات بنكية
٢,٢٠٥	٦,١٠٠	صيانة الحاسوب
١٣,٠٢٩	٩,٥٩٤	مصاريف اعادة التقييم
٣٦٩,٩٥٩	٦٣٣,٠٨٧	أخرى
٦,٨٦٦,٦٨٧	٦,٨٠٦,١٨٢	المجموع
٤,٦٥٨,٣٥١	٥,٣٧١,٠١٨	المصاريف الادارية والعمومية الموزعة على مصروفات عقود التأمين (إيضاح ٢١)
٢,٢٠٨,٣٣٦	١,٤٣٥,١٦٤	المصاريف الادارية والعمومية الغير الموزعة على مصروفات عقود التأمين

٣٠ - مصاريف أخرى يتكون هذا البند مما يلي:

٢٠٢٤	٢٠٢٥	
دينــــــــــــــــار	دينــــــــــــــــار	
-	-	تعويض نهاية الخدمة
٤,٦١٥	-	مخصص التعثر في شركات التأمين
-	-	مكافأة أعضاء مجلس الادارة
٤,٦١٥	-	

٣١ - الحصة الأساسية والمخفضة للسهم من ربح السنة

يتم احتساب الربح للسهم الواحد بقسمة الربح للسنة على المعدل المرجح لعدد الاسهم خلال السنة وبيانه كما يلي :

٣١ كانون الأول ٢٠٢٤	٣١ كانون الأول ٢٠٢٥	
دينــــــــــــــــار	دينــــــــــــــــار	
٢,٣١٠,٥٥٧	٤,٢٧٦,٠٨٣	ربح السنة
ســــــــــــــــهم	ســــــــــــــــهم	
٣٠,٠٠٠,٠٠٠	٣٠,٠٠٠,٠٠٠	المتوسط المرجح لعدد الاسهم
دينار / سهم	دينار / سهم	
٠/٠٧٧	٠/١٤٣	حصة السهم الأساسية والمخفضة من ربح السنة

٣٢ - النقد وما في حكمه

يتكون هذا البند مما يلي :

٣١ كانون الأول ٢٠٢٤	٣١ كانون الأول ٢٠٢٥	
دينــــــــــــــــار	دينــــــــــــــــار	
٢٩,٤٧٢,١٥٩	٣٦,٩٧٩,٧٥٣	ودائع تستحق خلال ثلاثة أشهر (إيضاح ٣)
٤,٤٠٨,٢٤٧	٣,٩٦٢,١٠٩	حسابات جارية لدى البنوك (إيضاح ٨)
١٥٧,٢٦١	٢٩,٢٣٠	نقد في الصندوق (إيضاح ٨)
٣٤,٠٣٧,٦٦٧	٤٠,٩٧١,٠٩٢	النقد وما في حكمه

٣٣ - الأرصدة والمعاملات مع أطراف ذات علاقة

تمثل الجهات ذات العلاقة الشركاء والشركات التي هم فيها مساهمين رئيسيين والشركات التابعة والإدارة التنفيذية العليا للشركة، هذا ويتم اعتماد الأسعار والشروط المتعلقة بهذه العمليات من قبل إدارة الشركة. فيما يلي ملخص الأرصدة مع جهات ذات علاقة الظاهرة في قائمة المركز المالي كما في ٣١ كانون الأول:

٣١ كانون الأول ٢٠٢٤	٣١ كانون الأول ٢٠٢٥	طبيعة العلاقة	
دينار	دينار		
			مبالغ مستحقة من جهات ذات علاقة - ذمم وثائق تأمين
٢٤٢,٣٣٧	٢٤٢,٣٣٧	صندوق ادخار موظفي الشركة	صندوق توفير وادخار موظفي شركة التأمين الأردنية
١٩٤,٢٦٠	٧٩,١٦٦	شركة مملوكة من قبل عضو مجلس إدارة	الشركة التجارية الصناعية
٢٧٢,٣٤٦	٣٠,٥٢١	شركة مملوكة من قبل عضو مجلس إدارة	الشركة التجارية الأردنية
١٣,٥٢٦	٨٩,٥٨٨		ذمم مدينة أخرى
٧٢٢,٤٦٩	٤٤١,٦١٢		
			مبالغ مستحقة لجهات ذات علاقة
٧٤,٩٧٣	٣٤,٦٧٣		ذمم دائنة أخرى

فيما يلي ملخص المعاملات مع جهات ذات علاقة الظاهرة في قائمة الدخل للسنة المنتهية في ٣١ كانون الأول:

٢٠٢٤	٢٠٢٥	طبيعة العلاقة	
دينار	دينار		
			أقساط اكتتاب
٤١٨,٢٠٨	٢٦٧,٠١٥	شركة مملوكة من قبل عضو مجلس إدارة	الشركة التجارية الأردنية
٣٧٢,١٤١	٣٨٩,٩٧٤	شركة مملوكة من قبل عضو مجلس إدارة	الشركة التجارية الصناعية
١٨٩,٣٩٧	١٣٧,٦١٠	شركة مملوكة من قبل عضو مجلس إدارة	الشركة التجارية الأردنية / ذمم التأمينات
٦٢,٨٣١	٦٣,٣٧٩		أقساط اكتتاب أخرى
١,٠٤٢,٥٧٧	٨٥٧,٩٧٨		

فيما يلي ملخص لمنافع (رواتب ومكافآت ومنافع أخرى) الإدارة التنفيذية العليا للشركة :

٢٠٢٤	٢٠٢٥	
دينار	دينار	
٤٥١,٦٥٨	٤٥٢,٨٠٣	رواتب ومكافآت أخرى

٣٤ - القضايا المقامة على الشركة

هنالك قضايا مقامة ضد الشركة للمطالبة بتعويضات حوادث مختلفة، وقد بلغ مجموع القضايا المحددة القيمة حوالي ٢,١٧٣,٠٩٠ دينار لدى المحاكم كما في ٣١ كانون الأول ٢٠٢٥ (١,٣٧٤,٢٧٦ دينار كما في ٣١ كانون الأول ٢٠٢٤)، وبإري الإدارة ومحامي الشركة فانه لن يترتب على الشركة التزامات تفوق المبالغ المخصصة لها ضمن مطلوبات عقود التأمين.

٣٥ - التزامات محتملة

على الشركة بتاريخ القوائم المالية التزامات ممكن ان تطرأ تتمثل في كفالات بنكيه بقيمة ٣,٣٢٢,٩٩١ دينار وهي بضمانه الملاعة المالية للشركة كما في ٣١ كانون الأول ٢٠٢٥ (٢,٨٧٩,٨٩٥ دينار كما في ٣١ كانون الأول ٢٠٢٤).

٣٦ - مستويات القيمة العادلة

أ - القيمة العادلة للموجودات المالية للشركة والمحددة بالقيمة العادلة بشكل مستمر:

القيمة العادلة هي السعر الذي يتم استلامه لبيع أصل أو دفعة لتحويل التزام في معاملة منظمة بين المشاركين في السوق في تاريخ القياس بغض النظر عما إذا كان هذا السعر يمكن ملاحظته مباشرة أو تقديره باستخدام تقنية تقييم أخرى. عند تقدير القيمة العادلة للأصل أو الالتزام، تأخذ الشركة بعين الاعتبار خصائص الأصل أو الالتزام إذا أخذ المشاركون في السوق تلك الخصائص في الاعتبار عند تسعير الأصل أو الالتزام في تاريخ القياس. ان بعض الموجودات المالية للشركة مقيمة بالقيمة العادلة في نهاية كل سنة مالية ، والجدول التالي يوضح معلومات حول كيفية تحديد القيمة العادلة لهذه الموجودات المالية (طرق التقييم و المدخلات المستخدمة).

٣١ كانون الأول ٢٠٢٥				
المستوى ١	المستوى ٢	المستوى ٣	الاجمالي	
دينار	دينار	دينار	دينار	
				موجودات مالية:
١٦,٥٩٦,٤٣١	—	٤,٤٤٤,٢٨٥	٢١,٠٤٠,٧١٦	موجودات مالية بالقيمة العادلة من خلال الدخل الشامل الآخر
٢,٣٣٨,٥٢٥	—	—	٢,٣٣٨,٥٢٥	موجودات مالية بالقيمة العادلة من خلال قائمة الدخل
—	—	١,١١٩,٥٩٠	١,١١٩,٥٩٠	موجودات مالية بالتكلفة المطفأة
١٨,٩٣٤,٩٥٦	—	٥,٥٦٣,٨٧٥	٢٤,٤٩٨,٨٣١	
٣١ كانون الأول ٢٠٢٤				
المستوى ١	المستوى ٢	المستوى ٣	الاجمالي	
دينار	دينار	دينار	دينار	
				موجودات مالية:
١٧,٨٥٦,٥٣٠	—	٤,٤٥٤,٦٨٣	٢٢,٣١١,٢١٣	موجودات مالية بالقيمة العادلة من خلال الدخل الشامل الآخر
١,٩٤٢,٨٧٣	—	—	١,٩٤٢,٨٧٣	موجودات مالية بالقيمة العادلة من خلال قائمة الدخل
—	—	١,١١٩,٥٩٠	١,١١٩,٥٩٠	موجودات مالية بالتكلفة المطفأة
١٩,٧٩٩,٤٠٣	—	٥,٥٧٤,٢٧٣	٢٥,٣٧٣,٦٧٦	

لم تكن هنالك أي تحويلات بين المستوى الاول والمستوى الثاني خلال كل من السنة المنتهية في ٣١ كانون الأول ٢٠٢٥ والسنة المنتهية في ٣١ كانون الاول ٢٠٢٤ .

٣٧ - القيمة العادلة للموجودات والمطلوبات المالية التي لا تظهر بالقيمة العادلة بالقوائم المالية

لا يوجد فروقات جوهرية بين القيمة الدفترية والقيمة العادلة للموجودات والمطلوبات المالية كما في نهاية العام ٢٠٢٥ و ٢٠٢٤ .

٣٨ - إدارة المخاطر

أولاً : الإفصاحات الوصفية :

إن إدارة المخاطر هي عملية قياس و تقييم للمخاطر وتطوير الإستراتيجيات لإدارتها، حيث تتضمن هذه الإستراتيجيات نقل المخاطر إلى جهة أخرى وتجنبها وتقليل أثارها السلبية على الشركة بالإضافة الى قبول بعض أو كل تبعاتها. إن إدارة المخاطر تنقسم الى أربعة اقسام :

أولاً: المخاطر المادية ومن الأمثلة على هذا النوع من المخاطر (الكوارث الطبيعية والحرائق، الحوادث و غيرها من المخاطر الخارجية التي ليس لها علاقة بأعمال الشركة).

ثانياً: المخاطر القانونية وهي المخاطر الناتجة عن الدعاوى القضائية او أي مخاطر ناتجة عن القوانين والتشريعات الصادرة عن هيئة التأمين وعدم الالتزام بها.

ثالثاً : المخاطر غير الملموسة والتي يصعب التعرف عليها ومثال على ذلك مخاطر المعرفة لدى الموظفين والتي تحدث عند تطبيق معرفة ناقصة. وكذلك مخاطر العلاقات وتحدث عند وجود تعاون غير فعال مع العملاء. هذه المخاطر جميعها تقلل بشكل مباشر إنتاجية الموظف في المعرفة وتقلل فعالية الإنفاق والربح والخدمة والنوعية والسمعة ونوعية المكاسب ان إدارة المخاطر المتبعة لدى الشركة تعتمد على إعطاء الأولويات، بحيث أن المخاطر ذات الخسائر الكبيرة واحتمالية حدوثها عالية تعالج أولاً بينما المخاطر ذات الخسائر الأقل واحتمالية حدوث أقل تعالج فيما بعد.

أولاً :التخطيط والتحضير

لقد تم وضع خطة نطاق العمل واسس اعتماد وتقييم المخاطر في الشركة من خلال استحداث دائرة الجودة والتطوير المؤسسي التي تراقب هذا الأداء.

ثانياً : تحديد المخاطر

تتمثل مخاطر اي عقد تأمين في امكانية وقوع الحدث المؤمن عليه. لذلك يجب التعرف على هذه الحوادث من مصدرها فعندما يتم التعرف على الحدث أو مصدرها فإن الحوادث التي تنتج عن هذا المصدر قد تقود إلى مخاطر جديدة يمكن معالجتها قبل حدوثها. هنالك طرق عديدة لتحديد المخاطر ومنها التحديد بناءً على الاهداف حيث أن كل قسم من اقسام الشركة لديه اهداف معينة يسعى الى الوصول اليها ففي حالة وجود أي حدث يحد من الوصول الى هذه الاهداف يعتبر خطراً. على هذا الاساس يتم دراسة هذا الخطر ومتابعته. كما ان هنالك نوع لتحديد الخطر يتم فيه التحديد بناءً على التصنيف وما هو إلا عبارة عن تصنيف شامل لجميع المصادر المحتملة للمخاطر. وهنالك نوع آخر لتحديد المخاطر وهو النظر الى المخاطر الشائعة وخصوصاً للشركات المشابهة.

ثالثاً : كيفية التعامل مع المخاطر

تقوم الشركة بالتعامل مع المخاطر المحتملة بالطرق التالية :

- النقل: وهو عملية تحميل جهة اخرى للخطر وذلك عن طريق العقود أو الوقاية المالية .
- التجنب: وهو عملية فعالة لتفادي الخطر وذلك بتجنب الأعمال التي قد تؤدي الى حدوث الخطر. عملية التجنب هي خير وقاية من الخطر ولكن هذه العملية قد تؤدي الى حرمان الشركة من مم ارساة بعض الأعمال التي قد تكون مربحة للشركة.
- التقليل: هي عملية لتقليل الخسارة الناتجة عن حدوث الخطر .
- القبول: يجب ان يكون هنالك سياسة لقبول المخاطر التي لا يمكن تفاديها. حيث ان اساس القبول للمخاطر الصغيرة يعتبر إستراتيجية فعالة.

رابعاً : الخطة

كما تم وضع خطة للتعامل مع المخاطر واضحة و سهلة التطبيق، من خلال سياسة التسعير التي تعتمد على الاحصائيات التاريخية لتفادي حصول خسائر في أي فرع من فروع التأمين بحيث يفي القسط بتغطية المخاطر التراكمية المحتملة.

خامساً : التنفيذ

تقوم الدوائر الفنية بالشركة بتنفيذ الخطة ، بحيث يتم التخفيف من آثار المخاطر، كما يتم تجنب كافة المخاطر التي يمكن تجنبها.

سادساً :مراجعة الخطة وتقييمها

تقوم دائرة المخاطر بمواكبة التطور الحاصل في الشركة، بحيث تعمل على تطوير وتحديث الخطة المعمول بها بشكل دائم ومستمر.

الترتيبات المتبعة لإدارة المخاطر

المحددات

يتم إعتماد وإعطاء أولوية قصوى لدائرة المخاطر مما يؤثر على إنتاجية الشركة ومدى ربحيتها. لذا تكون مهمة دائرة المخاطر التمييز بين الخطر الفعلي و الشك، وتعطي الأولويات للمخاطر ذات الخسائر الكبيرة و احتمالية حدوثها كبيرة ليتسنى تفاديها.

مسؤوليات إدارة المخاطر

- تحديث قاعدة بيانات المخاطرة بشكل دائم ومستمر .
- التنبؤ بأي خطر محتمل.
- التعاون مع الإدارة التنفيذية لمعالجة المخاطر والتقليل من الخطورة .
- إعداد الخطط والتقارير عن المخاطر بشكل مستمر، وذلك بهدف تفادي الخطر المحتمل أو التقليل من إمكانية حدوثه.

إستراتيجية التعامل مع المخاطر

- تحديد أهداف الشركة.
- توضيح الإستراتيجيات لأهداف الشركة.
- تمييز الخطر.
- تقدير الخطر.
- إيجاد الطرق لمعالجة الخطر وتفاديه.

ثانياً: الإفصاحات الكمية:

أ مخاطر التأمين

١ - مخاطر التأمين

تتمثل مخاطر أي عقد تأمين في إمكانية وقوع الحدث المؤمن عليه وعدم التأكد من مبلغ الإدعاء المتعلق بذلك الحدث وذلك نظرًا لطبيعة عقد التأمين حيث المخاطر متقلبة وغير متوقعة بالنسبة لعقود التأمين المتعلقة بفئة تأمينية، حيث يمكن تطبيق نظرية الاحتمالات للتسعير والإحتياطي، فإن المخاطر الأساسية التي تواجه الشركة هي إن الإدعاءات المتكبدة والدفعات المتعلقة بها قد تزيد عن القيمة الدفترية لإلتزامات التأمين. هذا قد يحدث إذا كانت إمكانية وخطورة الإدعاءات أكبر من المتوقع، لأن أحداث التأمين غير ثابتة وتختلف من سنة لأخرى فإن التقديرات قد تختلف عن الإحصائيات المتعلقة بها. أظهرت الدراسات أنه كلما كانت عقود التأمين متشابهة كلما قاربت التوقعات معدل الخسارة الفعلية. كما إن وجود تنوع في مخاطر التأمين التي يتم تغطيتها يؤدي إلى إنخفاض احتمالات الخسارة الكلية للتأمين. تقوم الشركة بمزاولة أعمال التأمين ضد الحريق، الحوادث، التأمين البحري والنقل، أعمال التأمين على المركبات، المسؤولية، الطيران والطبي وأعمال التأمين على الحياة من خلال فرعها الرئيسي الواقع في منطقة جبل عمان الدوار الثالث في مدينة عمان - وفروعها الخارجية في دولة الامارات العربية المتحدة والكويت. تقوم الشركة من خلال كادرها من موظفين مهنيين واداريين بالعمل على تقديم افضل خدمة لعملائها، حيث تم وضع خطة لحمايتها من المخاطر المحتملة سواء كانت طبيعية أو غير طبيعية، وهذا يستلزم توفير المخصصات اللازمة وكذلك توفير الأجهزة الفنية اللازمة المتمكنة من الحفاظ على استمرارية الشركة وديمومتها، ومن هنا جاءت الحاجة الماسة لوضع الإستراتيجية لإدارة المخاطر.

الخطوات المتبعة في تحديد الافتراضات

تعتمد هذه الخطوات على البيانات الداخلية المستمدة من تقارير المطالبات ربع السنوية وكذلك فرز عقود التأمين المنفذة كما في تاريخ قائمة المركز المالي وذلك بهدف إستخلاص عقود التأمين القائمة. يتم الإعتماد في إختيار النتائج المعمول بها لحوادث السنة لكل نوع من أنواع التأمين على تقييم الآلية التي تعتبر الانسب لملاحظة التطور التاريخي.

٢ - تطور الإدعاءات -

تظهر الجداول أدناه الإدعاءات الفعلية (بناءً على تقديرات الإدارة في نهاية السنة) مقارنة بالتوقعات للسنوات الأربع الماضية على أساس السنة التي تم الإبلاغ بها عن المطالبة لتأمينات السيارات وعلى أساس السنة التي تم بها اكتتاب التأمين للتأمينات العامة الأخرى، كما يلي:

الإجمالي – تأمينات المركبات:

السنة التي وقع بها الحادث	وما قبلها ٢٠٢١	٢٠٢٢	٢٠٢٣	٢٠٢٤	٢٠٢٥	المجموع
	دينار	دينار	دينار	دينار	دينار	دينار
كما في نهاية السنة	٣٠,٩٦٨,٧١٨	١٥,٤٩٤,٦٥٥	١٨,٢٢٩,٣٦٤	٢٥,٩٣٠,٣٥٢	٢٤,٣٢٧,٦٣٣	١١٤,٩٥٠,٧٢٢
بعد سنة	٥٣,٥٨٥,٣٩٨	١٤,٨٤٥,٨٠١	١٨,١١٥,٤٧٩	٢٧,٠٣٠,٠٩٢	—	١١٣,٥٧٦,٧٧٠
بعد سنتين	٧٣,٠٦٧,٩٣٥	١٥,٠٠٦,٠٢٧	١٨,٣٧٧,١٢٥	—	—	١٠٦,٤٥١,٠٨٧
بعد ثلاث سنوات	٩٠,٠٧٢,٦٥١	١٥,٢٤١,١٠٥	—	—	—	١٠٥,٣١٣,٧٥٦
بعد اربع سنوات	١٠٢,٤٦٩,٢٢٧	—	—	—	—	١٠٢,٤٦٩,٢٢٧
بعد خمسة سنوات	١١٧,٠٣٠,٧٦٤	—	—	—	—	١١٧,٠٣٠,٧٦٤
بعد ستة سنوات	١٢٠,٦٦٧,٩٠٧	—	—	—	—	١٢٠,٦٦٧,٩٠٧
بعد سبعة سنوات	١٢٠,٠٧٣,٨٤٩	—	—	—	—	١٢٠,٠٧٣,٨٤٩
بعد ثمانية سنوات	١١٨,٠٤٤,٦٥٧	—	—	—	—	١١٨,٠٤٤,٦٥٧
بعد تسعة سنوات	١١٧,٠٤٦,٨٤٢	—	—	—	—	١١٧,٠٤٦,٨٤٢
اجمالي المطلوبات التراكمية المدفوعة	١١٤,٧٥٢,٨١٦	١٣,٩٨٥,٢٢٠	١٦,٤٥٢,٧٢٧	٢٢,٨٠٤,٢٢١	١٣,٥١٢,٠٣٠	١٨١,٥٠٧,٠١٤
اجمالي المطلوبات عن سنوات الحوادث لاخر عشر سنوات	٢,١٤٦,١٥٩	١,٢٥٥,٨٨٥	١,٩٢٤,٣٩٨	٤,٢٢٥,٨٧١	١٠,٨١٥,٦٠٢	٢٠,٣٦٧,٩١٥
اجمالي المطلوبات لسنوات الحوادث السابقة	—	—	—	—	—	١٤٧,٨٦٧
اجمالي المطلوبات	٢,٢٩٤,٠٢٦	١,٢٥٥,٨٨٥	١,٩٢٤,٣٩٨	٤,٢٢٥,٨٧١	١٠,٨١٥,٦٠٢	٢٠,٥١٥,٧٨٢
تأثير الخصم	—	—	—	—	—	(٧٧٩,٦٤٩)
اجمالي المطلوبات مقابل المطالبات المتكيدة	٢,٢٩٤,٠٢٦	١,٢٥٥,٨٨٥	١,٩٢٤,٣٩٨	٤,٢٢٥,٨٧١	١٠,٨١٥,٦٠٢	١٩,٧٣٦,١٣٣

الصافي – تأمينات المركبات:

السنة التي وقع بها الحادث	وما قبلها ٢٠٢١	٢٠٢٢	٢٠٢٣	٢٠٢٤	٢٠٢٥	المجموع
	دينار	دينار	دينار	دينار	دينار	دينار
كما في نهاية السنة	٣٠,٣٥٥,٩٨٧	١٥,١٣٣,٣٣٨	١٧,٨١٨,٥٠٩	٢٥,١٢٢,٩٥٨	٢٣,٩٣٥,٣٧٨	١١٢,٣٦٦,١٧٠
بعد سنة	٥٢,٧٤٨,٥٥٣	١٤,٤٨٥,٢٤٠	١٧,٧٩٢,٧٦٤	٢٦,٢١٣,٨٩١	—	١١١,٢٤٠,٤٤٨
بعد سنتين	٧١,٩١٤,٥٥٤	١٤,٦٥٤,٥١٩	١٨,٠٥٥,٩٧٦	—	—	١٠٤,٦٢٥,٠٤٩
بعد ثلاث سنوات	٨٨,٦٤٤,٣١٠	١٤,٨٩٩,٢٧٦	—	—	—	١٠٣,٥٤٣,٥٨٦
بعد اربع سنوات	١٠٠,٦٨٣,٧٨٨	—	—	—	—	١٠٠,٦٨٣,٧٨٨
بعد خمسة سنوات	١١٣,٤٩١,٨٩١	—	—	—	—	١١٣,٤٩١,٨٩١
بعد ستة سنوات	١١٩,٠٩٥,٦١١	—	—	—	—	١١٩,٠٩٥,٦١١
بعد سبعة سنوات	١١٨,٥٤٣,١٥٦	—	—	—	—	١١٨,٥٤٣,١٥٦
بعد ثمانية سنوات	١١٦,٥٥٨,٢٨٠	—	—	—	—	١١٦,٥٥٨,٢٨٠
بعد تسعة سنوات	١١٥,٦٤٢,١٠٩	—	—	—	—	١١٥,٦٤٢,١٠٩
اجمالي المطلوبات التراكمية المدفوعة	١١٣,٢٨٥,٤٤٦	١٣,٦٧٦,٦٥١	١٦,١٣٩,٤٨٧	٢٢,٢٩٧,٣٥٨	١٣,٣٣١,٩٧٩	١٧٨,٧٣٠,٩٢١
اجمالي المطلوبات عن سنوات الحوادث لاخر عشر سنوات	٢,٠٣٠,٢٨١	١,٢٢٢,٦٢٥	١,٩١٦,٤٨٩	٣,٩١٦,٥٣٣	١٠,٦٠٣,٣٩٩	١٩,٦٨٩,٣٢٧
اجمالي المطلوبات لسنوات الحوادث السابقة	—	—	—	—	—	١٤٧,٨٦٧
اجمالي المطلوبات	٢,١٧٨,١٤٨	١,٢٢٢,٦٢٥	١,٩١٦,٤٨٩	٣,٩١٦,٥٣٣	١٠,٦٠٣,٣٩٩	١٩,٨٣٧,١٩٤
تأثير الخصم	—	—	—	—	—	(٧٦٠,٣٢٨)
اجمالي المطلوبات مقابل المطالبات المتكيدة	٢,١٧٨,١٤٨	١,٢٢٢,٦٢٥	١,٩١٦,٤٨٩	٣,٩١٦,٥٣٣	١٠,٦٠٣,٣٩٩	١٩,٠٧٦,٨٦٦

الإجمالي – التأمين الصحي:

السنة التي وقع بها الحادث	٢٠٢١ وما قبلها	٢٠٢٢	٢٠٢٣	٢٠٢٤	٢٠٢٥	المجموع
دينار	دينار	دينار	دينار	دينار	دينار	دينار
كما في نهاية السنة	٧,٨١٩,٦٣٢	٨,٢٦٢,٨٢٠	٨,٦٩٤,٨٦٦	٨,١١٨,٥٠٦	٨,٤٢٢,٠٤٣	٤١,٣١٧,٨٦٧
بعد سنة	١٧,٣٦٨,٨٩٣	٨,٢٩٥,٤٥٥	٨,٣٩٣,٠٦١	٧,٨٩٨,٨٥٤	—	٤١,٩٥٦,٢٦٣
بعد سنتين	٢٧,٣٥٣,٥٢٦	٨,٣١٦,١٦٣	٨,٤٢٠,٧٠٧	—	—	٤٤,٠٩٠,٣٩٦
بعد ثلاث سنوات	٣٥,٥٤٤,٢٦٢	٨,٣١٦,٧٤٨	—	—	—	٤٣,٨٦١,٠١٠
بعد اربع سنوات	٤٢,٥٨٣,٨٢٨	—	—	—	—	٤٢,٥٨٣,٨٢٨
بعد خمسة سنوات	٥٠,٢٩١,٢٧٠	—	—	—	—	٥٠,٢٩١,٢٧٠
بعد ستة سنوات	٥٠,٦١٤,٥٦٢	—	—	—	—	٥٠,٦١٤,٥٦٢
بعد سبعة سنوات	٥٠,٦٤١,٦٨٤	—	—	—	—	٥٠,٦٤١,٦٨٤
بعد ثمانية سنوات	٥٠,٦١٦,٣٠٢	—	—	—	—	٥٠,٦١٦,٣٠٢
بعد تسعة سنوات	٥٠,٦١٦,٣٠٢	—	—	—	—	٥٠,٦١٦,٣٠٢
اجمالي المطلوبات التراكمية المدفوعة	٥٠,٦١٦,٣٠٢	٨,٣١٦,٧٤٨	٨,٤٢٠,٧٠٧	٧,٨٩٨,٨٥٤	٦,٩٩٣,٠٤٧	٨٢,٢٤٥,٦٥٨
اجمالي المطلوبات	—	—	—	—	١,٤٢٨,٩٩٦	١,٤٢٨,٩٩٦
اجمالي المطلوبات مقابل المطلوبات المتكيدة	—	—	—	—	١,٤٢٨,٩٩٦	١,٤٢٨,٩٩٦

الصافي – التأمين الصحي:

السنة التي وقع بها الحادث	٢٠٢١ وما قبلها	٢٠٢٢	٢٠٢٣	٢٠٢٤	٢٠٢٥	المجموع
دينار	دينار	دينار	دينار	دينار	دينار	دينار
كما في نهاية السنة	٣,١٦٥,٢٥٤	٤,٥٠٧,٤٨٠	٤,٧٢٢,٢٨٤	٤,٤٧١,٨٧٤	٤,٦٢٢,٣٧٣	٢١,٤٨٩,٢٦٥
بعد سنة	٧,٠٩٧,٨٨١	٤,٥١٧,٨١٤	٤,٥٥٤,١٠٠	٤,٣٤٨,٧٢٦	—	٢٠,٥١٨,٥٢١
بعد سنتين	١١,٦٢١,٨٨٤	٤,٥٢٥,٩٣٨	٤,٥٦١,٩٧٤	—	—	٢٠,٧٠٩,٧٩٦
بعد ثلاث سنوات	١٥,٦٢٧,٧٥٠	٤,٥٢٦,١١٤	—	—	—	٢٠,١٥٣,٨٦٤
بعد اربع سنوات	١٩,٣٦٥,٩١٥	—	—	—	—	١٩,٣٦٥,٩١٥
بعد خمسة سنوات	٢٣,٥٨٠,٤٠٧	—	—	—	—	٢٣,٥٨٠,٤٠٧
بعد ستة سنوات	٢٣,٧٥٣,٨٥٨	—	—	—	—	٢٣,٧٥٣,٨٥٨
بعد سبعة سنوات	٢٣,٧٦٢,٦٠٢	—	—	—	—	٢٣,٧٦٢,٦٠٢
بعد ثمانية سنوات	٢٣,٧٥٥,٢١٥	—	—	—	—	٢٣,٧٥٥,٢١٥
بعد تسعة سنوات	٢٣,٧٥٥,٢١٥	—	—	—	—	٢٣,٧٥٥,٢١٥
اجمالي المطلوبات التراكمية المدفوعة	٢٣,٧٥٥,٢١٥	٤,٥٢٦,١١٤	٤,٥٦١,٩٧٤	٤,٣٤٨,٧٢٦	٣,٨٤٠,٩٧٣	٤١,٠٣٣,٠٠٢
اجمالي المطلوبات	—	—	—	—	٧٨١,٤٠٠	٧٨١,٤٠٠
اجمالي المطلوبات مقابل المطلوبات المتكيدة	—	—	—	—	٧٨١,٤٠٠	٧٨١,٤٠٠

الإجمالي – الحريق والاضرار الاخرى للممتلكات:

السنة التي وقع بها الحادث	٢٠٢١ وما قبلها	٢٠٢٢	٢٠٢٣	٢٠٢٤	٢٠٢٥	المجموع
دينــــــــار	دينــــــــار	دينــــــــار	دينــــــــار	دينــــــــار	دينــــــــار	دينــــــــار
كما في نهاية السنة	١٤,٣٠٥,٠٠٨	١,٣٥٥,٩٨٨	٩٢٥,٠٧١	١,٨٧٦,١٧٤	١,٣٢٧,٢٩٧	١٩,٧٨٩,٥٣٨
بعد سنة	١٥,٦١٧,٢١١	١,٥٧٦,٣٤٠	٥٢٨,٧٢٨	٧٥٨,٤١٩	—	١٨,٤٨٠,٦٩٨
بعد سنتين	٢٢,٠٥٤,٧٧٠	١,٦١٢,٢٢٦	٤٦٧,٤٠٩	—	—	٢٤,١٣٤,٤٠٥
بعد ثلاث سنوات	٢٢,٨٤٧,٤٣٠	١,٣٤٦,٨٧٢	—	—	—	٢٤,١٩٤,٣٠٢
بعد اربع سنوات	٢٩,١٩٨,٦٥٢	—	—	—	—	٢٩,١٩٨,٦٥٢
بعد خمسة سنوات	٢٤,٥٧١,٢٠٣	—	—	—	—	٢٤,٥٧١,٢٠٣
بعد ستة سنوات	٢٤,٠٥١,٨٨٧	—	—	—	—	٢٤,٠٥١,٨٨٧
بعد سبعة سنوات	٢٣,٥٨١,٨٢٩	—	—	—	—	٢٣,٥٨١,٨٢٩
بعد ثمانية سنوات	٢٣,١٧١,٦٢٨	—	—	—	—	٢٣,١٧١,٦٢٨
بعد تسعة سنوات	٢٣,١٤٢,٣٦٥	—	—	—	—	٢٣,١٤٢,٣٦٥
اجمالي المطلوبات التراكمية المدفوعة	٢١,٠٧٥,٣٥٨	١,٣٢٦,٢٨١	٤٤٢,٩٥٩	٧٤١,٩٢٧	١٨٩,٥٣٤	٢٣,٧٧٦,٠٥٩
اجمالي المطلوبات عن سنوات الحوادث لاخر عشر سنوات	٤٨,٩٥٥	٢٠,٥٩١	٢٤,٤٥٠	١٦,٤٩١	١,١٣٧,٧٦٣	١,٢٤٨,٢٥٠
اجمالي المطلوبات لسنوات الحوادث السابقة	—	—	—	—	—	٢,٠١٨,٠٥١
اجمالي المطلوبات	٢,٠٦٧,٠٠٧	٢٠,٥٩١	٢٤,٤٥٠	١٦٥,٢٩٥	٣,٠٤٣,٩٠٣	٣,٢٦٦,٣٠١
اجمالي المطلوبات مقابل المطالبات المتكبدة	٢,٠٦٧,٠٠٧	٢٠,٥٩١	٢٤,٤٥٠	١٦٥,٢٩٥	٣,٠٤٣,٩٠٣	٣,٢٦٦,٣٠١

الصافي – الحريق والاضرار الاخرى للممتلكات:

السنة التي وقع بها الحادث	٢٠٢١ وما قبلها	٢٠٢٢	٢٠٢٣	٢٠٢٤	٢٠٢٥	المجموع
دينــــــــار	دينــــــــار	دينــــــــار	دينــــــــار	دينــــــــار	دينــــــــار	دينــــــــار
كما في نهاية السنة	٦٣١,١٣٧	١٢٧,٥٤٠	٦٠٧,١٧٤	١٤١,٦٠٨	٨٠,٣٧٨	١,٥٨٧,٨٣٧
بعد سنة	٧٩٤,٠٤٨	١٥,٩٨٦	١٠٢,٤١٨	٨٤,٠٤٠	—	٩٩٦,٤٩٢
بعد سنتين	١,٠٣٦,٩٨٦	٩٩,٦٧٧	٩٤,٨٤٧	—	—	١,٢٣١,٥١٠
بعد ثلاث سنوات	١,١٨٦,٤٥١	٩٦,١٤٨	—	—	—	١,٢٨٢,٥٩٩
بعد اربع سنوات	١,٢٥٥,٤٤٦	—	—	—	—	١,٢٥٥,٤٤٦
بعد خمسة سنوات	١,٣٤٢,٧٨١	—	—	—	—	١,٣٤٢,٧٨١
بعد ستة سنوات	١,٣٠٢,٦٢٨	—	—	—	—	١,٣٠٢,٦٢٨
بعد سبعة سنوات	٩٣٨,٢٢٥	—	—	—	—	٩٣٨,٢٢٥
بعد ثمانية سنوات	١,٢٧١,٦١٣	—	—	—	—	١,٢٧١,٦١٣
بعد تسعة سنوات	١,٢٨٦,٩٥٥	—	—	—	—	١,٢٨٦,٩٥٥
اجمالي المطلوبات التراكمية المدفوعة	١,١٨٢,٣٥١	٩٤,٥٨٥	٩٣,٠٧٠	٨٠,٠١٤	١٩,٣٨٤	١,٤٦٩,٤٠٤
اجمالي المطلوبات عن سنوات الحوادث لاخر عشر سنوات	١٠,٥٩١	١,٥٦٤	١,٧٧٧	٤,٠٢٥	٦٠,٩٩٥	٧٨,٩٥٢
اجمالي المطلوبات لسنوات الحوادث السابقة	—	—	—	—	—	٩٧,٢٠٦
اجمالي المطلوبات	١٠٧,٧٩٦	١,٥٦٤	١,٧٧٧	٤,٠٢٥	٦٠,٩٩٥	١٧٦,١٥٧
اجمالي المطلوبات مقابل المطالبات المتكبدة	١٠٧,٧٩٦	١,٥٦٤	١,٧٧٧	٤,٠٢٥	٦٠,٩٩٥	١٧٦,١٥٧

الإجمالي – التأمين البحري:

السنة التي وقع بها الحادث	٢٠٢١ وما قبلها	٢٠٢٢	٢٠٢٣	٢٠٢٤	٢٠٢٥	المجموع
دينار	دينار	دينار	دينار	دينار	دينار	دينار
كما في نهاية السنة	٢,١٩١,٥٦١	٣٩٣,٧٥٣	٤٠٠,٤٠٧	٥٢٣,٢٧٤	٦٦٨,٨٥٧	٤,١٧٧,٨٥٢
بعد سنة	٢,٧٨٢,٦٦٨	٣٧٩,٤٣٩	٢٨١,٥٥٥	٣٥٢,٣٩٠	—	٣,٧٩٦,٠٥٢
بعد سنتين	٣,٦٥٠,٠٣١	٣٩٣,٣٣٠	٢٥٩,٨١٦	—	—	٤,٣٠٣,١٧٧
بعد ثلاث سنوات	٤,٣٣٤,٠٥٥	٣٧٣,٤٩٨	—	—	—	٤,٧٠٧,٥٥٣
بعد أربع سنوات	٥,٣٥٢,٠٤٤	—	—	—	—	٥,٣٥٢,٠٤٤
بعد خمسة سنوات	٥,٢٩٣,٧٢٩	—	—	—	—	٥,٢٩٣,٧٢٩
بعد ستة سنوات	٥,١٠٦,٩٢١	—	—	—	—	٥,١٠٦,٩٢١
بعد سبعة سنوات	٥,٠٦٤,٧٩٤	—	—	—	—	٥,٠٦٤,٧٩٤
بعد ثمانية سنوات	٥,٠٩٥,٠٠٥	—	—	—	—	٥,٠٩٥,٠٠٥
بعد تسعة سنوات	٤,٨٧١,٠٨١	—	—	—	—	٤,٨٧١,٠٨١
اجمالي المطلوبات التراكمية المدفوعة	٤,٤٧٢,٤٠٣	٣٣٧,٨٢٦	٢٤٧,٨٣٣	٣٤١,١٩٧	٢٠٥,٩٥٣	٥,٦٠٥,٢١٢
اجمالي المطلوبات عن سنوات الحوادث لآخر عشر سنوات	٣١٤,٢٨٩	٣٥,٦٧٢	١١,٩٨٣	١١,١٩٢	٤٦٢,٩٠٤	٨٣٦,٠٤٠
اجمالي المطلوبات لسنوات الحوادث السابقة	—	—	—	—	—	٨٤,٣٨٩
اجمالي المطلوبات	٣٩٨,٦٧٨	٣٥,٦٧٢	١١,٩٨٣	١١,١٩٢	٤٦٢,٩٠٤	٩٢٠,٤٢٩
اجمالي المطلوبات مقابل المطالبات المتكيدة	٣٩٨,٦٧٨	٣٥,٦٧٢	١١,٩٨٣	١١,١٩٢	٤٦٢,٩٠٤	٩٢٠,٤٢٩

الصافي – التأمين البحري:

السنة التي وقع بها الحادث	٢٠٢١ وما قبلها	٢٠٢٢	٢٠٢٣	٢٠٢٤	٢٠٢٥	المجموع
دينار	دينار	دينار	دينار	دينار	دينار	دينار
كما في نهاية السنة	٢٣٥,٢٤٥	١١٣,٠٧٠	١٤٥,٣٦٣	١١٢,٠٤١	١٠٨,٥٣٠	٧١٤,٢٤٩
بعد سنة	٣٢٨,٤٤٧	١٠٤,٧٧٨	٨٧,٣١٩	٨٥,٥٦٩	—	٦٠٦,١١٣
بعد سنتين	٥٧٧,٦٨٩	١١٠,٠٨٢	٨٠,٥٨٧	—	—	٧٦٨,٣٥٨
بعد ثلاث سنوات	٧٦٤,٤١٢	١٠٥,٦٦٤	—	—	—	٨٧٠,٠٧٦
بعد أربع سنوات	٩٢٤,٠٩٤	—	—	—	—	٩٢٤,٠٩٤
بعد خمسة سنوات	٨٩٤,٤٦٥	—	—	—	—	٨٩٤,٤٦٥
بعد ستة سنوات	٨٦٧,٥٩٣	—	—	—	—	٨٦٧,٥٩٣
بعد سبعة سنوات	٨٣٥,٠٥٦	—	—	—	—	٨٣٥,٠٥٦
بعد ثمانية سنوات	٨٥٠,٣٨٤	—	—	—	—	٨٥٠,٣٨٤
بعد تسعة سنوات	٨١٧,٣٦١	—	—	—	—	٨١٧,٣٦١
اجمالي المطلوبات التراكمية المدفوعة	٧٧٥,٩٧٠	١٠١,٦٣٠	٧٩,٦٣٠	٨٢,٠٧٠	٦٥,٢٢٩	١,١٠٤,٥٢٩
اجمالي المطلوبات عن سنوات الحوادث لآخر عشر سنوات	٢٧,١٩٣	٤,٠٣٤	٩٥٧	٣,٤٩٩	٤٣,٣٠١	٧٨,٩٨٤
اجمالي المطلوبات لسنوات الحوادث السابقة	—	—	—	—	—	١٩,٤٣٦
اجمالي المطلوبات	٤٦,٦٢٩	٤,٠٣٤	٩٥٧	٣,٤٩٩	٤٣,٣٠١	٩٨,٤٢٠
اجمالي المطلوبات مقابل المطالبات المتكيدة	٤٦,٦٢٩	٤,٠٣٤	٩٥٧	٣,٤٩٩	٤٣,٣٠١	٩٨,٤٢٠

الإجمالي – المسؤولية المدنية:

السنة التي وقع بها الحادث	٢٠٢١ وما قبلها	٢٠٢٢	٢٠٢٣	٢٠٢٤	٢٠٢٥	المجموع
دينار	دينار	دينار	دينار	دينار	دينار	دينار
كما في نهاية السنة	٩٦٩,٦٧٦	٢١٦,٣٠٨	١٥٧,٢٥٣	٢٩٠,٦١٢	٢١٧,٧٥٢	١,٨٥١,٦٠١
بعد سنة	١,٢٧٢,٩٤٢	٧٤,٨٨٢	٢٤,٣٠٦	٥٧,٦٥٨	—	١,٤٢٩,٧٨٨
بعد سنتين	٢,٣٥٨,٨٠٦	٤٦,٧٩١	٢١,٨٩٠	—	—	٢,٤٢٧,٤٨٧
بعد ثلاث سنوات	٢,٣٧٢,٥٢٦	٦٦,٨٧١	—	—	—	٢,٤٣٩,٣٩٧
بعد اربع سنوات	١,٧٦٢,٢٦٨	—	—	—	—	١,٧٦٢,٢٦٨
بعد خمسة سنوات	٧٦٧,٨٣٦	—	—	—	—	٧٦٧,٨٣٦
بعد ستة سنوات	٦٦٣,٣١٣	—	—	—	—	٦٦٣,٣١٣
بعد سبعة سنوات	٦٣٧,٠٨٠	—	—	—	—	٦٣٧,٠٨٠
بعد ثمانية سنوات	٦١٣,٨٦١	—	—	—	—	٦١٣,٨٦١
بعد تسعة سنوات	٥٨٣,٩٦٥	—	—	—	—	٥٨٣,٩٦٥
اجمالي المطلوبات التراكمية المدفوعة	٤١٤,٦٧٥	٤٦,٧١٧	٢١,٨٩٠	٦,٦٨٥	٢٣,٣٧١	٥١٣,٣٣٨
اجمالي المطلوبات عن سنوات الحوادث لآخر عشر سنوات	٢٦,٦٨٩	٢٠,١٥٣	—	٥٠,٩٧٣	١٩٤,٣٨١	٢٩٢,١٩٦
اجمالي المطلوبات لسنوات الحوادث السابقة	—	—	—	—	—	١٤٢,٦٠١
اجمالي المطلوبات	١٦٩,٢٨٩	٢٠,١٥٣	—	٥٠,٩٧٣	١٩٤,٣٨١	٤٣٤,٧٩٦
اجمالي المطلوبات مقابل المطالبات المتكبدة	١٦٩,٢٨٩	٢٠,١٥٣	—	٥٠,٩٧٣	١٩٤,٣٨١	٤٣٤,٧٩٦

الصافي – المسؤولية المدنية:

السنة التي وقع بها الحادث	٢٠٢١ وما قبلها	٢٠٢٢	٢٠٢٣	٢٠٢٤	٢٠٢٥	المجموع
دينار	دينار	دينار	دينار	دينار	دينار	دينار
كما في نهاية السنة	٢٦,٤٤٦	٣٢,٣٢٥	١٠٠,١٦١	٨٠,٢١٦	٣٩,٦٧٤	٢٧٨,٨٢٢
بعد سنة	٣٣,٣١٥	٧,١٨٦	٦,٤٨٢	١٦,٠٠٦	—	٦٢,٩٨٩
بعد سنتين	٥٤,٦١٩	١٠,٧٣٨	٥,٨٥٤	—	—	٧١,٢١١
بعد ثلاث سنوات	٤٢,٣٠٥	١٣,٢٣٤	—	—	—	٥٥,٥٣٩
بعد اربع سنوات	٤٢,٧٨٨	—	—	—	—	٤٢,٧٨٨
بعد خمسة سنوات	٤٣,٩٦٨	—	—	—	—	٤٣,٩٦٨
بعد ستة سنوات	٣٩,٥١١	—	—	—	—	٣٩,٥١١
بعد سبعة سنوات	(٢٨,٣٢٢)	—	—	—	—	(٢٨,٣٢٢)
بعد ثمانية سنوات	١٠,١٥٣	—	—	—	—	١٠,١٥٣
بعد تسعة سنوات	٣٣,١٦٢	—	—	—	—	٣٣,١٦٢
اجمالي المطلوبات التراكمية المدفوعة	٣٣,٦٢٦	١٠,٧٢٨	٥,٨٥٤	١,٧٢٢	٦,٢٦٠	٥٨,١٩٠
اجمالي المطلوبات عن سنوات الحوادث لآخر عشر سنوات	(٢٢٧)	٢,٥٠٦	—	١٤,٢٨٤	٣٣,٤١٤	٤٩,٩٧٧
اجمالي المطلوبات لسنوات الحوادث السابقة	—	—	—	—	—	(٢٣٧)
اجمالي المطلوبات	(٤٦٤)	٢,٥٠٦	—	١٤,٢٨٤	٣٣,٤١٤	٤٩,٧٤٠
اجمالي المطلوبات مقابل المطالبات المتكبدة	(٤٦٤)	٢,٥٠٦	—	١٤,٢٨٤	٣٣,٤١٤	٤٩,٧٤٠

الإجمالي – الحياة:

السنة التي وقع بها الحادث	وما قبلها ٢٠٢١	٢٠٢٢	٢٠٢٣	٢٠٢٤	٢٠٢٥	المجموع
دينار	دينار	دينار	دينار	دينار	دينار	دينار
كما في نهاية السنة	–	١٩,٩٩٠,٩٥١	٢١,٥٨٨,٠٠٢	٢١,٨٧٧,٥٧٩	٢١,٩٧١,٣٥٥	٨٥,٤٢٧,٨٨٧
بعد سنة	–	٢١,٩٢٦,٠٢٢	٢١,٠٨٢,١١٠	٢١,٨٣٥,١٢٧	–	٦٤,٨٤٣,٢٥٩
بعد سنتين	٢١,٣٤٧,٦٢١	٢١,٧٩٠,٤١٩	٢١,١٢٩,٠٢١	–	–	٦٤,٢٦٧,٠٦١
بعد ثلاث سنوات	٣٦,٨٤٥,٩٤٦	٢١,٧٧٣,٢٣٢	–	–	–	٥٨,٦١٩,١٧٨
بعد أربع سنوات	٥٥,٨٢٦,٨٩٨	–	–	–	–	٥٥,٨٢٦,٨٩٨
بعد خمسة سنوات	٨٢,١٠٤,٧٣٦	–	–	–	–	٨٢,١٠٤,٧٣٦
بعد ستة سنوات	٨٤,٩٧٧,١٩٢	–	–	–	–	٨٤,٩٧٧,١٩٢
بعد سبعة سنوات	٨٥,٢٢٧,٤٤٤	–	–	–	–	٨٥,٢٢٧,٤٤٤
بعد ثمانية سنوات	٨٥,٧٤٧,٦٥٦	–	–	–	–	٨٥,٧٤٧,٦٥٦
بعد تسعة سنوات	٨٥,٦٦٤,٩٠٩	–	–	–	–	٨٥,٦٦٤,٩٠٩
اجمالي المطلوبات التراكمية المدفوعة	٨٣,٤٥٧,١٥٧	٢٠,٩٥١,٩٣٦	٢٠,١٨٩,٤٧٠	٢٠,٣٥٦,٥٠٨	١٥,٤٤٦,٧٨٤	١٦٠,٤٠١,٨٥٥
اجمالي المطلوبات عن سنوات الحوادث لآخر عشر سنوات	٢,٠٧٣,٧١٧	٨٢١,٢٩٦	٩٣٩,٥٥١	١,٤٧٨,٦١٩	٦,٥٢٤,٥٧٢	١١,٨٣٧,٧٥٥
اجمالي المطلوبات لسنوات الحوادث السابقة	–	–	–	–	–	١٣٤,٠٣٥
اجمالي المطلوبات	٢,٢٠٧,٧٥٢	٨٢١,٢٩٦	٩٣٩,٥٥١	١,٤٧٨,٦١٩	٦,٥٢٤,٥٧٢	١١,٩٧١,٧٩٠
اجمالي المطلوبات مقابل المطالبات المتكبدة	٢,٢٠٧,٧٥٢	٨٢١,٢٩٦	٩٣٩,٥٥١	١,٤٧٨,٦١٩	٦,٥٢٤,٥٧٢	١١,٩٧١,٧٩٠

الصافي – الحياة:

السنة التي وقع بها الحادث	وما قبلها ٢٠٢١	٢٠٢٢	٢٠٢٣	٢٠٢٤	٢٠٢٥	المجموع
دينار	دينار	دينار	دينار	دينار	دينار	دينار
كما في نهاية السنة	–	٥,٠٧٠,٢٧٥	٥,٥٥٢,٨٩٣	٥,٤٤٢,٩٠٦	٥,٦٨٥,٤٣٦	٢١,٧٥١,٥١٠
بعد سنة	–	٥,٦٧٢,٩٥٨	٥,٤٠٩,١٣٠	٥,٤٦٥,١٦٣	–	١٦,٥٤٧,٢٥١
بعد سنتين	٥,٠٩٠,٦٤١	٥,٦١٦,٣٣١	٥,٤٠٨,٥٥٥	–	–	١٦,١١٥,٥٢٧
بعد ثلاث سنوات	٩,٣٠١,٢٨٩	٥,٦١٢,٢٣٨	–	–	–	١٤,٩١٣,٥٢٧
بعد أربع سنوات	١٤,١٢٠,٨٨١	–	–	–	–	١٤,١٢٠,٨٨١
بعد خمسة سنوات	١٩,٨٥٤,٩١١	–	–	–	–	١٩,٨٥٤,٩١١
بعد ستة سنوات	٢٠,٦٩٣,٥٤٣	–	–	–	–	٢٠,٦٩٣,٥٤٣
بعد سبعة سنوات	٢٠,٦٦٣,٥٩٢	–	–	–	–	٢٠,٦٦٣,٥٩٢
بعد ثمانية سنوات	٢٠,٧٢٦,٧٧٤	–	–	–	–	٢٠,٧٢٦,٧٧٤
بعد تسعة سنوات	٢٠,٧٩٥,٩٠٠	–	–	–	–	٢٠,٧٩٥,٩٠٠
اجمالي المطلوبات التراكمية المدفوعة	٢٠,٣٣١,٨١٠	٥,٤٥٧,٧٢٥	٥,٢٤٨,٦٢٤	٥,٢٥٠,١٠٣	٤,٢١٩,٧٩٦	٤٠,٥٠٨,٠٥٨
اجمالي المطلوبات عن سنوات الحوادث لآخر عشر سنوات	٣٢٦,٢٦٩	١٥٤,٥١٣	١٥٩,٩٣١	٢١٥,٠٦٠	١,٤٦٥,٦٤٠	٢,٣٢١,٤١٣
اجمالي المطلوبات لسنوات الحوادث السابقة	–	–	–	–	–	٤٥,٣٩٦
اجمالي المطلوبات	٣٧١,٦٦٥	١٥٤,٥١٣	١٥٩,٩٣١	٢١٥,٠٦٠	١,٤٦٥,٦٤٠	٢,٣٦٦,٨٠٩
اجمالي المطلوبات مقابل المطالبات المتكبدة	٣٧١,٦٦٥	١٥٤,٥١٣	١٥٩,٩٣١	٢١٥,٠٦٠	١,٤٦٥,٦٤٠	٢,٣٦٦,٨٠٩

الإجمالي – الفروع الأخرى:

السنة التي وقع بها الحادث	وما قبلها ٢٠٢١	٢٠٢٢	٢٠٢٣	٢٠٢٤	٢٠٢٥	المجموع
دينار	دينار	دينار	دينار	دينار	دينار	دينار
كما في نهاية السنة	٣١٤,٣٧٤	٥١,١٠٨	١٣٩,٩٠٨	١١,٨١٢	٤٧,٦٥٩	٥٦٤,٨٦١
بعد سنة	٣٧٤,٩٦٠	٦١,٧١٥	١٥٨,٨١٧	١٦,٣٠٤	–	٦١١,٧٩٦
بعد سنتين	٤٤٠,٠٤٣	٦٢,٦٠٥	١٦٣,٧٧٧	–	–	٦٦٦,٤٢٥
بعد ثلاث سنوات	٤٨١,٤٥٥	٧٣,١٠٧	–	–	–	٥٥٤,٥٦٢
بعد أربع سنوات	٥٤١,٠٥٦	–	–	–	–	٥٤١,٠٥٦
بعد خمسة سنوات	٦٩٠,٨٠٤	–	–	–	–	٦٩٠,٨٠٤
بعد ستة سنوات	٦٣١,٧٠٧	–	–	–	–	٦٣١,٧٠٧
بعد سبعة سنوات	٥٩٣,٨٤١	–	–	–	–	٥٩٣,٨٤١
بعد ثمانية سنوات	٤٢٤,١٨٤	–	–	–	–	٤٢٤,١٨٤
بعد تسعة سنوات	٤١٦,٤٧٥	–	–	–	–	٤١٦,٤٧٥
اجمالي المطلوبات التراكمية المدفوعة	٢٦٨,٠٦٥	٥٨,٠٠٥	٥٠,٠٥٦	٩١	٨,٣٩٧	٣٨٤,٦١٤
اجمالي المطلوبات عن سنوات الحوادث لاخر عشر سنوات	٦٤,٥١٧	١٥,١٠٢	١١٣,٧٢١	١٦,٢١٢	٣٩,٢٦٢	٢٤٨,٨١٤
اجمالي المطلوبات لسنوات الحوادث السابقة	–	–	–	–	–	٨٣,٨٩٣
اجمالي المطلوبات	١٤٨,٤١٠	١٥,١٠٢	١١٣,٧٢١	١٦,٢١٢	٣٩,٢٦٢	٣٣٢,٧٠٧
اجمالي المطلوبات مقابل المطلوبات المتكبدة	١٤٨,٤١٠	١٥,١٠٢	١١٣,٧٢١	١٦,٢١٢	٣٩,٢٦٢	٣٣٢,٧٠٧

الصافي – الفروع الأخرى:

السنة التي وقع بها الحادث	وما قبلها ٢٠٢١	٢٠٢٢	٢٠٢٣	٢٠٢٤	٢٠٢٥	المجموع
دينار	دينار	دينار	دينار	دينار	دينار	دينار
كما في نهاية السنة	١٨٥,٦٩٠	٤١,٦٠٠	١١٦,٢٤٧	٤,٧٣٦	٣٢,٢١١	٣٨٠,٤٨٤
بعد سنة	٢١٧,١٩٢	٥٨,٤٨٦	٧٥,٩٣٣	٤,٩٦٤	–	٣٥٦,٥٧٥
بعد سنتين	٢٥٤,٩٥٥	٥٩,٧٠٩	٦٩,٨٦١	–	–	٣٨٤,٥٢٥
بعد ثلاث سنوات	٢٧٥,٧٠١	٦٢,٥٣٧	–	–	–	٣٣٨,٢٣٨
بعد أربع سنوات	٣٠٤,٠٠١	–	–	–	–	٣٠٤,٠٠١
بعد خمسة سنوات	٣٥٤,٨٩٥	–	–	–	–	٣٥٤,٨٩٥
بعد ستة سنوات	٢٩٦,٩٠٤	–	–	–	–	٢٩٦,٩٠٤
بعد سبعة سنوات	٢٨٠,٧٦٦	–	–	–	–	٢٨٠,٧٦٦
بعد ثمانية سنوات	٢٠٢,٤٥٢	–	–	–	–	٢٠٢,٤٥٢
بعد تسعة سنوات	١٩٤,٨٥٨	–	–	–	–	١٩٤,٨٥٨
اجمالي المطلوبات التراكمية المدفوعة	١٢٦,٦٤٣	٥٨,٠٠٥	٣٨,٦٥١	٩١	٨,٣٩٧	٢٣١,٧٨٧
اجمالي المطلوبات عن سنوات الحوادث لاخر عشر سنوات	٥٣,٤٥٨	٤,٥٣٢	٣١,٢١٠	٤,٨٧٢	٢٣,٨١٤	١١٧,٨٨٦
اجمالي المطلوبات لسنوات الحوادث السابقة	–	–	–	–	–	١٠,٤١٧
اجمالي المطلوبات	٦٣,٨٧٥	٤,٥٣٢	٣١,٢١٠	٤,٨٧٢	٢٣,٨١٤	١٢٨,٣٠٣
اجمالي المطلوبات مقابل المطلوبات المتكبدة	٦٣,٨٧٥	٤,٥٣٢	٣١,٢١٠	٤,٨٧٢	٢٣,٨١٤	١٢٨,٣٠٣

٣ - تركيز مخاطر التأمين

فيما يلي جداول تبين تركيزات المخاطر حسب أنواع التأمين والتوزيع الجغرافي والقطاعي. تتركز مخاطر بعض مكونات مطلوبات عقود التأمين طبقاً لنوع التأمين كما يلي:

٢٠٢٤		٢٠٢٥		
اجمالي	صافي	اجمالي	صافي	
دينار	دينار	دينار	دينار	
٣٢,١١٨,٦١٠	٣٣,٢٧٤,٥٣٧	٣٥,٣٨٧,٩٦٧	٣٦,٥٥٤,٦٠٧	المركبات
١,٤٦٤,٥٠٤	١٤١,٧١٢	١,٠٤٦,٤٧٠	(١٠٠,٧٥٥)	البحري والنقل
٨,٥٤٨,٤٩٧	(٧٣٩,٠٤٤)	٦,٨٩٥,٨٤٤	(١,٢٦٧,٩٢٠)	الحريق والاصرار الاخرى للممتلكات
٦٦١,٩٦٨	١٠,٢٤٨	٥٢٣,١٤٢	(٨٠,٧٥٢)	المسؤولية المدنية
٣,٠٤٣,٧٢٣	٢,١٨٧,٤٧٥	٣,٧٠٨,٧٩٧	٢,٢٦٨,٨٤١	الطبي
١٠,٤٨٩,٧٧٩	١,٥٣٥,٧١٢	٩,٤١٥,٣٩٠	(٣٩٤,٤٤١)	حياة
٦٠٦,٩١٦	٣٧٥,٩٢٣	٤٠٤,١٩٢	١٤١,٨٧٧	فروع اخرى
٥٦,٩٣٣,٩٩٧	٣٦,٧٨٦,٥٦٣	٥٧,٣٨١,٨٠٢	٣٧,١٢١,٤٥٧	المجموع

تتركز الموجودات والمطلوبات طبقاً للتوزيع الجغرافي والقطاعي كما يلي :

٣١ كانون الأول ٢٠٢٤				٣١ كانون الأول ٢٠٢٥				
مطلوبات عقود إعادة التأمين	موجودات عقود إعادة التأمين	مطلوبات	موجودات	مطلوبات عقود إعادة التأمين	موجودات عقود إعادة التأمين	مطلوبات	موجودات	
دينار	دينار	دينار	دينار	دينار	دينار	دينار	دينار	
								أ - حسب المناطق الجغرافية
-	٩٤٩,٤٩٩	٥٢,٢٤٢,٨٣٠	٩٧,٢٩٧,٠٥٥	-	٨٧٣,٤٦٧	٥٥,٩١٤,٩٤٢	١٠٣,٥٦٠,٣٠٤	داخل المملكة
-	١,٨١٤,٠٢٧	١٠,٤١٨,٥٧٨	٩,٨٩٩,٢٧٦	-	٤,٨٥٨,٨٣٢	٨,٣٦٨,٩٠٠	٨,٣٨٣,٥١٦	دول الشرق الأوسط الأخرى
١,٨٨٦,٣٣٥	١٨,٣٠٩,١٣٦	-	-	١,٨١٧,٧٤٦	١١,٦١٤,٦٤٩	-	-	أوروبا
-	٨٢١,٤١٥	-	-	-	١,٠٢٩,٧٧٥	-	-	آسيا *
-	٢٦,٨١٦	-	-	-	١٢١,٩٠١	-	-	إفريقيا *
-	١١٢,٨٧٤	-	-	-	٣,٥٢٩,٥٩٣	-	-	أمريكا
-	-	-	-	-	٤٩,٨٧٤	-	-	دول أخرى
١,٨٨٦,٣٣٥	٢١,٠٨٤,٢٦٨	١٠,٤١٨,٥٧٨	٩,٨٩٩,٢٧٦	١,٨١٧,٧٤٦	٢١,٢٠٤,٦٢٤	٨,٣٦٨,٩٠٠	٨,٣٨٣,٥١٦	
١,٨٨٦,٣٣٥	٢٢,٠٣٣,٧٦٧	٦٢,٦٦١,٤٠٨	١٠٧,١٩٦,٣٣١	١,٨١٧,٧٤٦	٢٢,٠٧٨,٠٩١	٦٤,٢٨٣,٨٤٢	١١١,٩٤٣,٨٢٠	المجموع

* باستثناء دول الشرق الأوسط.

٣١ كانون الأول ٢٠٢٤		٣١ كانون الأول ٢٠٢٥		
مطلوبات	موجودات	مطلوبات	موجودات	
دينار	دينار	دينار	دينار	
				ب - حسب القطاع
٦,٨٥٧	٦٥٦,٥٩٩	٣٠,٨٣٤	٧٢٢,٢٦٦	قطاع عام
				قطاع خاص
٦٢,٣٥٢,٥٧٦	١٠٤,١٤٤,٦٧٥	٦٣,٩٨٧,٤٦٣	١٠٨,٧١٦,٩٣٧	شركات ومؤسسات
٣٠١,٩٧٥	٢,٣٩٥,٠٥٧	٢٦٥,٥٤٥	٢,٥٠٤,٦١٧	افراد
٦٢,٦٦١,٤٠٨	١٠٧,١٩٦,٣٣١	٦٤,٢٨٣,٨٤٢	١١١,٩٤٣,٨٢٠	المجموع

مخاطر إعادة التأمين :

كما هو الحال مع شركات التأمين الأخرى، ولغرض تخفيض التعرض إلى خسائر مالية قد تنتج عن المطالبات التأمينية الكبيرة، الشركة تقوم ضمن أعمالها الاعتيادية بالدخول في اتفاقيات إعادة تأمين مع أطراف أخرى. لتقليل تعرضها لخسائر كبيرة نتيجة إفسار شركات إعادة التأمين، تقوم الشركة بتقييم الوضع المالي لشركات إعادة التأمين التي تتعامل معها ورصد تركيزات مخاطر الائتمان الناتجة عن المناطق الجغرافية والأنشطة أو المكونات الاقتصادية المماثلة لتلك الشركات. إن عقود إعادة التأمين الصادرة لا تعفي الشركة التزاماتها من اتجاه حملة بوالص التأمين، ونتيجة لذلك تبقى الشركة ملتزمة برصيد المطالبات المعاد تأمينها في حالة عدم تمكن معيدي التأمين من الوفاء بالتزاماتهم وفقاً لعقود إعادة التأمين.

تقوم الشركة ولغرض تخفيض التعرض إلى خسائر مالية قد تنتج عن المطالبات التأمينية الكبيرة، بالدخول في اتفاقيات إعادة التأمين مع أطراف أخرى.

تقوم الشركة بتطبيق شروط اتفاقيات إعادة التأمين الاتفاقي والاختياري عند التقدم للاكتتاب بكافة الأخطار التأمينية مهما كان حجمها.

تقوم الشركة باستكمال تغطيات إعادة التأمين لكل خطر يتم إحالته عليها قبل إصدار عقد التأمين في حال العقود الكبيرة التي تتجاوز حدود الاتفاقيات النسبية.

تقوم الشركة إذا قررت إسناد ما يزيد عن ٣٠٪ من أي عقد تأمين توفير غطاء إعادة التأمين الاختياري بنسبة لا تقل عن ٦٠٪ من ذلك الاسناد إلى شركة إعادة تأمين مصنفة من الشركة الأولى والثانية وفقاً لتعليمات هامش الملاعة.

تقوم الشركة بإعادة ما نسبته ١٠٪ من الأخطار المستثناة الاتفاقيات من اختيارية إعادة إلى شركة أو شركات إعادة تأمين مصنفة من الشركة الأولى والثانية وفقاً لتعليمات هامش الملاعة.

تقوم الشركة بمتابعة تصنيف معيدي التأمين الاختياري والاتفاقي للتأكد شهريا من عدم تغيير التصنيف إلى ما هو دون الدرجة الأولى أو الثانية

حساسية مخاطر التأمين

فيما يلي جدول يوضح اثر التغير الممكن المعقول في أسعار أقساط الاكتتاب على قائمة الدخل وحقوق الملكية مع بقاء جميع المتغيرات الاخرى المؤثرة ثابتة.

٢٠٢٥	نسبة التغير %	هامش الخدمة التعاقدية		الأثر على ربح السنة قبل الضريبة		الأثر على حقوق الملكية	
		اجمالي	صافي	اجمالي	صافي	اجمالي	صافي
		دينار	دينار	دينار	دينار	دينار	دينار
معدل الوفيات	٪+٥	٣,٥٠٨	٩٨,٤١٩	(٥٤١)	٩٣,٠٢١	(٥٤١)	٩٣,٠٢١
معدل الوفيات	٪-٥	(٣,٥٦٣)	١١٥,٢٦٥	٥٢٥	١١٢,٧١٠	٥٢٥	١١٢,٧١٠
طول العمر	٪+٥	(٣,٥٦٣)	١١٥,٢٦٥	٥٢٥	١١٢,٧١٠	٥٢٥	١١٢,٧١٠
طول العمر	٪-٥	٣,٥٠٨	٩٨,٤١٩	(٥٤١)	٩٣,٠٢١	(٥٤١)	٩٣,٠٢١
المصرفوفات	٪+٥	٣,١٢٠	١,٢٥٠	٤٨٠	(٥,٣٧١)	٤٨٠	(٥,٣٧١)
المصرفوفات	٪-٥	(٣,١٢٧)	١٠٣,٦٩٤	(٤٨٧)	١٠٢,٣٥٢	(٤٨٧)	١٠٢,٣٥٢
معدل الانقضاء	٪+٥	١,٤٦٩	١٠٨,٧١٢	٤,٤٩٣	١٠٧,٤٥٥	٤,٤٩٣	١٠٧,٤٥٥
معدل الانقضاء	٪-٥	(١,٠٧٨)	١٠٥,٣٤٤	(٤,٤٨٥)	٩٨,٢٥٦	(٤,٤٨٥)	٩٨,٢٥٦

٢٠٢٤	نسبة التغير %	هامش الخدمة التعاقدية		الأثر على ربح السنة قبل الضريبة		الأثر على حقوق الملكية	
		اجمالي	صافي	اجمالي	صافي	اجمالي	صافي
		دينار	دينار	دينار	دينار	دينار	دينار
معدل الوفيات	٪+٥	٧,٩٤٥	١٠١,٨٩٠	٣,٥٣٢	٩٢,٤٩٩	٣,٥٣٢	٩٢,٤٩٩
معدل الوفيات	٪-٥	(٨,٠٧١)	١٠٩,٥٤٨	(٣,٦١٤)	٩٦,٧٩٦	(٣,٦١٤)	٩٦,٧٩٦
طول العمر	٪+٥	(٨,٠٧١)	١٠٩,٥٤٨	(٣,٦١٤)	٩٦,٧٩٦	(٣,٦١٤)	٩٦,٧٩٦
طول العمر	٪-٥	٧,٩٤٥	١٠١,٨٩٠	٣,٥٣٢	٩٢,٤٩٩	٣,٥٣٢	٩٢,٤٩٩
المصرفوفات	٪+٥	٧,٠٦٦	٥,٢١٥	٤,١٨٩	(٨,٧٢٠)	٤,١٨٩	(٨,٧٢٠)
المصرفوفات	٪-٥	(٧,٠٨٣)	٩٨,٦٥١	(٤,٢٠٥)	٩٠,٤٧١	(٤,٢٠٥)	٩٠,٤٧١
معدل الانقضاء	٪+٥	٣,٣٢٦	١٠٩,٤٧٨	٦,٦١١	١٠١,٠٨٣	٦,٦١١	١٠١,٠٨٣
معدل الانقضاء	٪-٥	(٢,٤٤١)	١٠٢,٨٩٨	(٦,١٤٢)	٨٨,٧٥٦	(٦,١٤٢)	٨٨,٧٥٦

ب - المخاطر المالية

تتبع الشركة سياسات مالية لإدارة المخاطر المختلفة ضمن استراتيجية محددة وتتولى إدارة الشركة رقابة وضبط المخاطر وإجراء التوزيع الاستراتيجي الأمثل لكل من الموجودات المالية والمطلوبات المالية، وتشمل المخاطر أسعار الفائدة، مخاطر الائتمان، مخاطر أسعار العملات الأجنبية ومخاطر السوق.

وتتبع الشركة سياسة التحوط المالي لكل من الموجودات المالية والمطلوبات المالية كلما دعت الحاجة إلى ذلك، وهو التحوط المتعلق بمخاطر مستقبلية متوقعة.

١ - مخاطر السوق

يوضح الجدول التالي حساسية قائمة الدخل (للموجودات المالية بالقيمة العادلة من خلال قائمة الدخل) نتيجة للتغيرات الممكنة المعقولة على أسعار الأسهم، مع بقاء جميع المتغيرات الأخرى المؤثرة ثابتة:

التغير في المؤشر	الأثر على ربح السنة	الأثر على حقوق الملكية
%	دينار	دينار
٥	١١٦,٩٢٦	٨٢٩,٨٢٢
٥	٩٧,١٤٤	٨٩٢,٨٢٧
		٢٠٢٥
		٢٠٢٤

في حال كان هنالك تغير سلبي يكون الأثر مساوي للتغير أعلاه مع عكس الإشارة.

٢ - مخاطر أسعار الفائدة

ان الشركة معرضة لمخاطر أسعار الفائدة على موجوداتها ومطلوباتها والتي تحمل فائدة مثل الودائع لدى البنوك.

تتراوح معدلات الفائدة على أرصدة الودائع لدى البنوك بالدينار من ٣٪ - ٦٪ والدولار من ٠,٠٥٪ إلى ٠,٢٥٪ كما في ٣١ كانون الأول ٢٠٢٥ و ٢٠٢٤g.

يوضح الجدول التالي حساسية قائمة الدخل للتغيرات الممكنة على أسعار الفائدة كما في ٣١ كانون الأول ٢٠٢٥ و ٢٠٢٤g مع بقاء جميع المتغيرات الأخرى المؤثرة ثابتة.

تتمثل حساسية قائمة الدخل بأثر التغيرات المفترضة الممكنة بأسعار الفوائد على ربح الشركة لسنة واحدة، ويتم احتسابها على الموجودات والمطلوبات المالية التي تحمل سعر فائدة متغير كما في ٣١ كانون الأول ٢٠٢٥ و ٢٠٢٤g.

+ ٠,٥%		- ٠,٥%		
٢٠٢٤	٢٠٢٥	٢٠٢٤	٢٠٢٥	
دينار	دينار	دينار	دينار	
١٩٦,٦٩٩	١٥٩,١٢٣	(١٩٦,٦٩٩)	(١٥٩,١٢٣)	الزيادة (النقص) في الربح للسنة
١٩٦,٦٩٩	١٥٩,١٢٣	(١٩٦,٦٩٩)	(١٥٩,١٢٣)	حقوق المساهمين

الجدول ادناه بين حساسية التعرض لأسعار الفائدة المتعلقة على السندات كما في ٣١ كانون الأول ٢٠٢٤ حيث تم اعداد التحليل ادناه على فرض ان مبلغ السندات القائم بتاريخ القوائم المالية كان قائما طول السنة المالية

+ ٠,٥%		- ٠,٥%		
٢٠٢٤	٢٠٢٥	٢٠٢٤	٢٠٢٥	
دينار	دينار	دينار	دينار	
٥,٥٩٨	٥,٥٩٨	(٥,٥٩٨)	(٥,٥٩٨)	الزيادة (النقص) في الربح للسنة
٥,٥٩٨	٥,٥٩٨	(٥,٥٩٨)	(٥,٥٩٨)	حقوق المساهمين

٣ - مخاطر العملات الأجنبية

مخاطر العملات الأجنبية هي مخاطر تغير قيمة الأدوات المالية نتيجة التغير في أسعار العملات الأجنبية. يُعتبر الدينار الأردني عملة الأساس للشركة. يقوم مجلس الإدارة بوضع حدود للمركز المالي لكل عملة لدى الشركة. يتم مراقبة مركز العملات الأجنبية بشكل يومي ويتم إتباع إستراتيجيات للتأكد من الاحتفاظ بمركز العملات الأجنبية ضمن الحدود المُعتمدة. إن معظم تعاملات الشركة هي بالدينار الأردني والدولار الأمريكي. إن سعر صرف الدينار مربوط بسعر ثابت مع الدولار الأمريكي (١/٤١ دولار لكل دينار).

٤ - مخاطر الائتمان

ينتج هذا النوع من المخاطر نتيجة عدم مقدرة الجهات الأخرى المدينة للشركة بالوفاء بالتزاماتها. وتنتج هذه المخاطر عن كل من

- معيدي التأمين .
- حاملي البوالص .
- وسطاء التأمين

للتخفيف من مخاطر الائتمان تقوم الشركة بالإجراءات التالية :

- وضع الحدود الائتمانية للوسطاء والوكلاء.
- مراقبة الذمم المدينة.
- وضع سياسات لإعادة التأمين لدى أطراف أخرى مليئة ماليا . الاحتفاظ بالأرصدة النقدية الخاصة بالشركة مع بنوك محلية وعالمية.

٥ - مخاطر السيولة

تتمثل مخاطر السيولة في عدم قدرة الشركة على توفير التمويل اللازم لتأدية التزاماتها في تواريخ استحقاقها، وللوقاية من هذه المخاطر تقوم الإدارة بتنويع مصادر التمويل وإدارة الموجودات والمطلوبات ومُوائمة آجالها والاحتفاظ برصيد كافٍ من النقد وما في حكمه والأوراق المالية القابلة للتداول.

تراقب الشركة احتياجاتها للسيولة على أساس شهري وتقوم الإدارة بالتأكد من توفر أموال كافية لمقابلة أي التزامات عند نشوئها. إن مبالغ هامة من أموال الشركة مستثمرة في أسهم محلية متداولة.

إن معظم الودائع لأجل العائدة للشركة في تاريخ البيانات المالية تستحق خلال فترات أصلية تتراوح من ثلاثة أشهر وحتى سنة. ويُلخص الجدول أدناه استحقاقات الالتزامات المالية على أساس الفترة المُتبقيّة للاستحقاق التعاقدية من تاريخ القوائم المالية:

٣١ كانون الاول ٢٠٢٥	أقل من شهر	من شهر إلى شهرين	أكثر من ٣ شهور إلى ٦ شهور	أكثر من ٦ شهور حتى سنة واحدة	أكثر من سنة	المجموع
دينار	دينار	دينار	دينار	دينار	دينار	دينار
٧,٠٥٣,١٤٢	١٩,٢٢٩,٨٦٥	١٥,٢٩٤,٥١٣	٩,٤٠٤,١٨٩	٨,٢٩٧,٨١٣	٥٩,٢٧٩,٥٢٢	مطلوبات عقود التأمين
٥٧٣,٦٩١	-	٨٧٥,٣١٨	-	-	١,٤٤٩,٠٠٩	مخصص ضريبة الدخل
١٥٥,٣٩٥	-	-	-	١,١٢٧,٣٤٠	١,٢٨٢,٧٣٥	مخصصات مختلفة
-	-	-	٦٧٩,٨٨٤	-	٦٧٩,٨٨٤	مطلوبات ضريبة مؤجلة
١,٢٠٠,٨٦٨	١٨٦,٨٨٨	٨٥,٥٢٣	٢٢,٠٢٢	٩٧,٣٩١	١,٥٩٢,٦٩٢	مطلوبات أخرى
٨,٩٨٣,٠٩٦	١٩,٤١٦,٧٥٣	١٦,٢٥٥,٣٥٤	١٠,١٠٦,٠٩٥	٩,٥٢٢,٥٤٤	٦٤,٢٨٣,٨٤٢	مجموع مطلوبات التأمين
٧,٢٩٧,٠٥١	٣,٨٧١,١٣٢	٩,٥٤٢,٠٥١	١٣,٦٢٢,٧٦٧	٧٧,٦١٠,٨١٩	١١١,٩٤٣,٨٢٠	مجموع موجودات التأمين

٣١ كانون الاول ٢٠٢٤	أقل من شهر	من شهر إلى شهرين	أكثر من ٣ شهور إلى ٦ شهور	أكثر من ٦ شهور حتى سنة واحدة	أكثر من سنة	المجموع
دينار	دينار	دينار	دينار	دينار	دينار	دينار
٨,٦٦٠,٤٠٣	١٨,٤٦٨,٩٩٢	١٤,٦٨٩,٣٥١	٩,٠٣٢,٠٩٢	٧,٩٦٩,٤٩٤	٥٨,٨٢٠,٣٣٢	مطلوبات عقود التأمين
٤٥٤,٦٣٠	-	٦٩٣,٦٥٩	-	-	١,١٤٨,٢٨٩	مخصص ضريبة الدخل
١٢٤,٢٥٩	-	-	-	٩٠١,٤٥٦	١,٠٢٥,٧١٥	مخصصات مختلفة
-	-	-	٢٧٤,٩٨٢	-	٢٧٤,٩٨٢	مطلوبات ضريبة مؤجلة
١,٠٤٩,٦١٦	١٦٣,٣٤٩	٧٤,٧٥٢	١٩,٢٤٨	٨٥,١٢٥	١,٣٩٢,٠٩٠	مطلوبات أخرى
١٠,٢٨٨,٩٠٨	١٨,٦٣٣,٣٤١	١٥,٤٥٧,٧٦٢	٩,٣٢٦,٣٢٢	٨,٩٥٦,٠٧٥	٦٢,٦٦١,٤٠٨	مجموع مطلوبات التأمين
٨,٧٥٠,٩٦٠	٣,٦٤١,٧٢٧	٨,٩٧٦,٥٨٦	١٢,٨١٥,٤٧٧	٧٣,٠١١,٥٨١	١٠٧,١٩٦,٣٣١	مجموع موجودات التأمين

٦ - مخاطر التشغيلية

هي المخاطر الناتجة عن تعطل الأنظمة أو يمكن ان تنتج عن اي خطأ بشري مقصود أو غير مقصود. حيث يمكن ان تؤثر هذه الاخطار على سمعة الشركة حيث يمكن ان تؤدي الى خسارة مالية، ويمكن تفادي مثل هذه الاخطار بفصل الواجبات ووضع الاجراءات اللازمة للحصول على أي معلومات من الانظمة المستخدمة في الشركة ومن خلال توعية وتدريب كوادر الشركة.

٧ - المخاطر القانونية

ينتج هذا النوع من الاخطار عن الدعاوى القانونية ضد الشركة، ولتفادي هذه الاخطار قامت الشركة بإنشاء دائرة قانونية مستقلة لمتابعة اعمال الشركة بما يتلائم مع قانون تنظيم أعمال التأمين.

٣٩ - تحليل استحقاقات الموجودات والمطلوبات

يبين الجدول التالي تحليل الموجودات والمطلوبات وفقا للفترة المتوقعة لاستردادها أو تسويتها:

٢٠٢٥ -	لغاية سنة	اكثر من سنة	المجموع
دينار	دينار	دينار	دينار
الموجودات -			
ودائع لدى البنوك	٣٦,٩٧٩,٧٥٣	٢,٣٦٠,١٣٣	٣٩,٣٣٩,٨٨٦
موجودات مالية بالقيمة العادلة من خلال قائمة الدخل	٢,٣٣٨,٥٢٥	-	٢,٣٣٩,٥٢٥
موجودات مالية بالقيمة العادلة من خلال قائمة الدخل الشامل	-	٢١,٠٤٠,٧١٦	٢١,٠٤٠,٧١٦
موجودات مالية بالتكلفة المطفأة	-	١,١١٩,٥٩٠	١,١١٩,٥٩٠
استثمارات عقارية	-	١٣,٠٠٢,٥٤٤	١٣,٠٠٢,٥٤٤
نقد في الصندوق ولدى البنوك	٣,٩٩١,٣٣٩	-	٣,٩٩١,٣٣٩
موجودات عقود التأمين	٧٩,٩٧٤	-	٧٩,٩٧٤
موجودات عقود اعادة التأمين - بالصافي	٢٢,٠٧٨,٠٩١	-	٢٢,٠٧٨,٠٩١
موجودات ضريبية مؤجلة	-	٣,٥٤٢,٦٥٧	٣,٥٤٢,٦٥٧
صافي ممتلكات ومعدات	-	١,٠٦٨,٠٧٠	١,٠٦٨,٠٧٠
صافي موجودات غير ملموسة	-	٢٤١,١٢٤	٢٤١,١٢٤
موجودات اخرى	٤,١٠١,٣٠٤	-	٤,١٠١,٣٠٤
مجموع الموجودات	٦٩,٥٦٨,٩٨٦	٤٢,٣٧٤,٨٣٤	١١١,٩٤٤,٨٢٠
المطلوبات -			
مطلوبات عقود التأمين	٥٩,٢٧٩,٥٢٢	-	٥٩,٢٧٩,٥٢٢
مخصصات مختلفة	١,٢٨٢,٧٣٥	-	١,٢٨٢,٧٣٥
مخصص ضريبة الدخل	١,٤٤٩,٠٠٩	-	١,٤٤٩,٠٠٩
مطلوبات ضريبية مؤجلة	٦٧٩,٨٨٤	-	٦٧٩,٨٨٤
مطلوبات اخرى	١,٥٩٢,٦٩٢	-	١,٥٩٢,٦٩٢
مجموع المطلوبات	٦٤,٢٨٣,٨٤٢	-	٦٤,٢٨٣,٨٤٢
صافي الموجودات	٥,٢٨٥,١٤٤	٤٢,٣٧٤,٨٣٤	٤٧,٦٦٠,٩٧٨

٢٠٢٤ -	لغاية سنة	اكثر من سنة	المجموع
دينار	دينار	دينار	دينار
الموجودات -			
ودائع لدى البنوك	٢٩,٤٧٢,١٥٩	٢,٣٥٢,٤٢١	٣١,٨٢٤,٥٨٠
موجودات مالية بالقيمة العادلة من خلال قائمة الدخل	١,٩٤٢,٨٧٣	-	١,٩٤٢,٨٧٣
موجودات مالية بالقيمة العادلة من خلال قائمة الدخل الشامل	-	٢٢,٣١١,٢١٣	٢٢,٣١١,٢١٣
موجودات مالية بالتكلفة المضافة	-	١,١١٩,٥٩٠	١,١١٩,٥٩٠
استثمارات عقارية	-	١٥,٨٥٢,٧٣٦	١٥,٨٥٢,٧٣٦
نقد في الصندوق ولدى البنوك	٤,٥٦٥,٥٠٨	-	٤,٥٦٥,٥٠٨
موجودات عقود اعادة التأمين - بالصافي	٢٢,٠٣٣,٧٦٩	-	٢٢,٠٣٣,٧٦٩
موجودات ضريبية مؤجلة	-	٢,٩٩٢,٩٤٣	٢,٩٩٢,٩٤٣
صافي ممتلكات ومعدات	-	١,١١٥,٣٦٥	١,١١٥,٣٦٥
صافي موجودات غير ملموسة	-	٢٥٣,٤٤٣	٢٥٣,٤٤٣
موجودات اخرى	٣,١٨٤,٣١١	-	٣,١٨٤,٣١١
مجموع الموجودات	٦١,١٩٨,٦٢٠	٤٥,٩٩٧,٧١١	١٠٧,١٩٦,٣٣١
المطلوبات -			
مطلوبات عقود التأمين	٥٨,٨٢٠,٣٣٢	-	٥٨,٨٢٠,٣٣٢
مخصصات مختلفة	١,٠٢٥,٧١٥	-	١,٠٢٥,٧١٥
مخصص ضريبة الدخل	١,١٤٨,٢٨٩	-	١,١٤٨,٢٨٩
مطلوبات ضريبية مؤجلة	٢٧٤,٩٨٢	-	٢٧٤,٩٨٢
مطلوبات اخرى	١,٣٩٢,٠٩٠	-	١,٣٩٢,٠٩٠
مجموع المطلوبات	٦٢,٦٦١,٤٠٨	-	٦٢,٦٦١,٤٠٨
صافي الموجودات	(١,٤٦٢,٧٨٨)	٤٥,٩٩٧,٧١١	٤٤,٥٣٤,٩٢٣

ب - معلومات التوزيع الجغرافي

يمثل هذا الإيضاح التوزيع الجغرافي لأعمال الشركة ، تمارس الشركة نشاطاتها بشكل رئيسي في المملكة التي تمثل الأعمال المحلية.

فيما يلي توزيع إيرادات وموجودات الشركة ومصاريفها الرأسمالية حسب القطاع الجغرافي:

المجموع		خارج المملكة		داخل المملكة		
٢٠٢٤	٢٠٢٥	٢٠٢٤	٢٠٢٥	٢٠٢٤	٢٠٢٥	
دينار	دينار	دينار	دينار	دينار	دينار	
١٠٧,١٩٦,٣٣١	١١١,٩٤٣,٨٢٠	٩,٨٩٩,٢٧٦	٨,٣٨٣,٥١٦	٩٧,٢٩٧,٠٥٥	١٠٣,٥٦٠,٣٠٤	مجموع الموجودات
٨٨,٩٧٨,١١٨	٨٩,٨٩٥,٤٨٥	١٠,٩٦٦,٥٥٣	٩,٣٨٠,٩١٠	٧٨,٠١١,٥٦٥	٨٠,٥١٤,٥٧٥	اجمالي إيرادات عقود التأمين
٤٧٥,٠٢٧	٧٨٧,٨٢٣	١٣,٠٠٦	٢,٢٧٢	٤٦٢,٠٢١	٧٨٥,٥٥١	المصروفات الرأسمالية

٤١ - إدارة رأس المال

يتم وضع وتنظيم متطلبات رأس المال من قبل إدارة التأمين لقد وضعت هذه المتطلبات لضمان وجود هامش ملائم. تم وضع اهداف اضافية من قبل الشركة للحفاظ على درجات ائتمانية قوية ونسبة رأسمال عالية من اجل دعم اعمالها وزيادة الحد الاعلى لقيمة المساهمين.

تقوم الشركة بإدارة هيكل رأس المال وإجراء التعديلات اللازمة عليها في ضوء تغيرات ظروف العمل. هذا ولم تقم الشركة بأية تعديلات على الأهداف والسياسات والإجراءات المتعلقة بهيكل رأس المال خلال السنة الحالية والسنة السابقة. في رأي إدارة الشركة إن رأس المال التنظيمي كافي لمواجهة أي مخاطر أو التزامات ممكن ان تطرأ مستقبلاً. المبلغ الذي تعتبره الشركة كرأس المال ونسبة هامش الملاعة، وفق الجدول التالي:

٢٠٢٤	٢٠٢٥	
دينار	دينار	
		رأس المال الاساسي :
٣٠,٠٠٠,٠٠٠	٣٠,٠٠٠,٠٠٠	رأس المال المدفوع
٧,٥٠٠,٠٠٠	٧,٥٠٠,٠٠٠	الاحتياطي الاجباري
١,٠٥٨,٧٣٦	٤,٥١٢,٩٩٨	الربح للسنة بعد الاقتطاعات
٨,٥٣٧,٤٠٥	٩,٢٨٠,٤١٢	أرباح مدورة
٤٧,٠٩٦,١٤١	٥١,٢٩٣,٤١٠	مجموع رأس المال الاساسي
		رأس المال الاضافي :
(٢,٢٤٨,١٩٣)	(٣,٠٨٣,٤٩٢)	التغير المتراكم في القيمة العادلة
١٠,٨٢٢,٣٩٢	١٣,٢٨٢,١١٨	الزيادة في قيمة الاستثمارات العقارية
٨,٥٧٤,١٩٩	١٠,١٩٨,٦٢٦	مجموع رأس المال الاضافي
٥٥,٦٧٠,٣٤٠	٦١,٤٩٢,٠٣٦	مجموع رأس المال التنظيمي (أ)
٤٠,٣٢٠,٤١٩	٣٤,٤٦١,٤٧٧	مجموع رأس المال المطلوب (ب)
٪١٣٨	٪١٧٨	هامش الملاعة (أ) / (ب)

٤٤ - الاعتراف المتوقع في هامش الخدمة التعاقدية لنموذج القياس العام

عقود إعادة التأمين		عقود التأمين المصدرة		٢٠٢٥
المجموع	حياة	المجموع	حياة	
دينار	دينار	دينار	دينار	
				عدد السنوات المتوقعة للاعتراف بهامش الخدمة التعاقدية
٢٣,٨١٤	٢٣,٨١٤	٤٨,٠٦٤	٤٨,٠٦٤	سنة
٢٢,٨٨٥	٢٢,٨٨٥	٤٦,١٨٩	٤٦,١٨٩	سنتان
٢١,٩٣٢	٢١,٩٣٢	٤٤,٢٦٦	٤٤,٢٦٦	٣ سنوات
١٦,٩٩٠	١٦,٩٩٠	٣٤,٢٩١	٣٤,٢٩١	٤ سنوات
١٦,١٧٢	١٦,١٧٢	٣٢,٦٤٠	٣٢,٦٤٠	٥ سنوات
٨,٧٤٦	٨,٧٤٦	١٧,٦٥١	١٧,٦٥١	٦ إلى ١٠ سنوات
١,٨٦٧	١,٨٦٧	٣,٧٦٧	٣,٧٦٧	أكثر من ١٠ سنوات
١١٢,٤٠٦	١١٢,٤٠٦	٢٢٦,٨٦٨	٢٢٦,٨٦٨	المجموع

عقود إعادة التأمين		عقود التأمين المصدرة		٢٠٢٤
المجموع	حياة	المجموع	حياة	
دينار	دينار	دينار	دينار	
				عدد السنوات المتوقعة للاعتراف بهامش الخدمة التعاقدية
٢٣,٥٧١	٢٣,٥٧١	١٠٨,٨٦٠	١٠٨,٨٦٠	سنة
٢٢,٦٥٢	٢٢,٦٥٢	١٠٤,٦١٤	١٠٤,٦١٤	سنتان
٢١,٧٠٩	٢١,٧٠٩	١٠٠,٢٥٩	١٠٠,٢٥٩	٣ سنوات
١٦,٨١٧	١٦,٨١٧	٧٧,٦٦٦	٧٧,٦٦٦	٤ سنوات
١٦,٠٠٨	١٦,٠٠٨	٧٣,٩٢٨	٧٣,٩٢٨	٥ سنوات
٨,٦٥٧	٨,٦٥٧	٣٩,٩٧٩	٣٩,٩٧٩	٦ إلى ١٠ سنوات
١,٨٤٨	١,٨٤٨	٨,٥٣٤	٨,٥٣٤	أكثر من ١٠ سنوات
١١١,٢٦٢	١١١,٢٦٢	٥١٣,٨٤٠	٥١٣,٨٤٠	المجموع

٤٥ - إطفاء تكاليف الاستحواذ لموجودات عقود التأمين: عقود التأمين المصدرة

فروع أخرى	الحياة		الطبي		المسؤولية		الحريق والأضرار الأخرى للممتلكات		البحري والنقل		المركبات		عدد السنوات المتوقعة لإطفاء تكاليف الاستحواذ لموجودات عقود التأمين
	٢٠٢٤	٢٠٢٥	٢٠٢٤	٢٠٢٥	٢٠٢٤	٢٠٢٥	٢٠٢٤	٢٠٢٥	٢٠٢٤	٢٠٢٥	٢٠٢٤	٢٠٢٥	
دينار	دينار	دينار	دينار	دينار	دينار	دينار	دينار	دينار	دينار	دينار	دينار	دينار	١
١	١	١	١	١	١	١	١	١	١	١	١	١	١
٩,٧٥٧	٤٧,٦٦٢	٤٨,٧٧٧	٥٦٤,٦٧٣	٥٨٩,٠١٢	٢٢,٣٢٨	٢٢,٣٢٨	٢٨٩,٨٦٥	٣٢٩,٨١٨	٦٥,٧١٥	٧١,٩٢٠	٢,٠٠٢,١٩٣	١,٧٦٩,٣١٢	١,٧٦٩,٣١٢
١,٠٠٦٦	٣١,١٣٠	٤٦,٢٧٤	٥٦٤,٥٥٧	٥٨٩,٠١٢	٢٢,٣٢٨	٢٢,٣٢٨	٢٨٩,٨٣٥	٣٢٩,٧٨٤	٦٥,٧١٥	٧١,٥٠٢	١,٩٩٦,٨٥٦	١,٦٩٤,٥٣٢	١,٦٩٤,٥٣٢
-	١٠,٨٣٥	٢,٥٠٣	١١٦	-	٢٢٥	٢٢٥	٣٠	٣٤	-	٤١٨	٥,٣٢٦	٧٤,٧٨٠	٧٤,٧٨٠
-	٥,٢٩٧	-	-	-	-	-	-	-	-	-	١١	-	-
-	-	-	-	-	-	-	-	-	-	-	-	-	-
-	-	-	-	-	-	-	-	-	-	-	-	-	-
-	-	-	-	-	-	-	-	-	-	-	-	-	-
-	-	-	-	-	-	-	-	-	-	-	-	-	-
-	-	-	-	-	-	-	-	-	-	-	-	-	-
١,٠٠٦٦	٤٧,٦٦٢	٤٨,٧٧٧	٥٦٤,٦٧٣	٥٨٩,٠١٢	٢٢,٣٢٨	٢٢,٣٢٨	٢٨٩,٨٦٥	٣٢٩,٨١٨	٦٥,٧١٥	٧١,٩٢٠	٢,٠٠٢,١٩٣	١,٧٦٩,٣١٢	١,٧٦٩,٣١٢

٤٦ - معايير التقارير المالية الدولية والتفسيرات الجديدة والتعديلات الصادرة وغير النافذة بعد
إن المعايير المالية الدولية والتفسيرات الجديدة والتعديلات الصادرة وغير النافذة حتى تاريخ القوائم المالية مبنية أدناه، وستقوم المجموعة بتطبيق هذه التعديلات ابتداءً من تاريخ التطبيق الانزامي:

تعديلات على تصنيف وقياس الأدوات المالية - تعديلات على المعيار الدولي للتقارير المالية رقم ٩ والمعيار الدولي للتقارير المالية رقم ٧
أصدر مجلس معايير المحاسبة الدولية في ايار ٢٠٢٥ تعديلات على المعيار الدولي للتقارير المالية رقم ٩ والمعيار الدولي للتقارير المالية رقم ٧، تعديلات على تصنيف وقياس الأدوات المالية (التعديلات)، تشمل التعديلات ما يلي:

- توضيح أن الالتزام المالي يتم إلغاؤه في "تاريخ التسوية" وتقديم خيار سياسة محاسبية (إذا تم استيفاء شروط محددة) لإلغاء الاعتراف بالالتزامات المالية التي تم تسويتها باستخدام نظام الدفع الإلكتروني قبل تاريخ التسوية.
- إرشادات إضافية حول كيفية تقييم التدفقات النقدية التعاقدية للأصول المالية التي تحتوي على ميزات بيئية واجتماعية وحكومة الشركات وميزات مشابهة.
- توضيحات حول ما يشكل "ميزات غير قابلة للرجوع" وما هي خصائص الأدوات المرتبطة تعاقدياً.
- تقديم إفصاحات للأدوات المالية ذات الميزات المحتملة ومتطلبات إفصاح إضافية لأدوات حقوق الملكية المصنفة بالقيمة العادلة من خلال الدخل الشامل الآخر.

تسري التعديلات على الفترات المالية التي تبدأ في أو بعد ١ كانون الثاني ٢٠٢٦. يُسمح بالتطبيق المبكر، مع خيار التطبيق المبكر للتعديلات المتعلقة بتصنيف الموجودات المالية والإفصاحات ذات الصلة فقط.

تعمل الشركة على تحديد كافة آثار التعديلات على القوائم المالية الرئيسية والإيضاحات التابعة لها.

العقود التي تشير إلى الكهرباء المعتمدة على الطبيعة – تعديلات على المعيار الدولي للتقارير المالية رقم ٩ والمعيار الدولي للتقارير المالية رقم ٧

أصدر مجلس معايير المحاسبة الدولية في كانون الأول ٢٠٢٠ تعديلات على المعيار الدولي للتقارير المالية رقم ٩ والمعيار الدولي للتقارير المالية رقم ٧، العقود التي تشير إلى الكهرباء المعتمدة على الطبيعة، لمعالجة متطلبات المحاسبة والإفصاح للعقود التي تشير إلى الكهرباء المعتمدة على الطبيعة، مثل طاقة الرياح والطاقة الشمسية والطاقة الكهرومائية. تهدف هذه التعديلات إلى توفير إرشادات أوضح بشأن تصنيف وقياس والاعتراف بهذه العقود، التي تتسم بالتغير الطبيعي بسبب اعتمادها على الظروف الطبيعية. تسعى التعديلات إلى تحسين تماثل وقابلية البيانات المالية للمقارنة من خلال توضيح ما إذا كان يجب التعامل مع هذه العقود كأدوات مالية أو عقود تنفيذية وكيفية قياسها. بالإضافة إلى ذلك، تعزز التعديلات متطلبات الإفصاح لتوفير شفافية أكبر حول المخاطر والتأثيرات المالية المرتبطة بهذه العقود، مما يوفر للمستخدمين معلومات أكثر صلة وموثوقة. تدعم هذه المبادرة الانتقال العالمي إلى الطاقة المتجددة من خلال معالجة التحديات المحاسبية الفريدة التي تطرحها العقود المتعلقة بالكهرباء المعتمدة على الطبيعة.

تسري التعديلات على الفترات المالية التي تبدأ في أو بعد ١ كانون الثاني ٢٠٢١. يُسمح بالتطبيق المبكر مع شرط الإفصاح عنه. من غير المتوقع أن يكون للتعديلات تأثير جوهري على القوائم المالية للشركة.

عدم قابلية العملة تعديلات على معيار المحاسبة الدولي رقم ٢١

أصدر مجلس معايير المحاسبة الدولية في آب ٢٠٢٤ تعديلات على المعيار الدولي للتقارير المالية رقم ٢١ "آثار التغيرات في أسعار الصرف الأجنبي" لتحديد كيفية تقييم المؤسسة فيما إذا كانت العملة قابلة للتحويل وكيفية تحديد سعر الصرف الفوري عندما تكون القابلية للتحويل معدومة. تتطلب التعديلات أيضاً الإفصاح عن المعلومات التي تمكن مستخدمي البيانات المالية من فهم كيفية تأثير، أو توقع تأثير عدم قابلية العملة للتحويل إلى العملة الأخرى على الأداء المالي والمركز المالي والتدفقات النقدية للمؤسسة.

ستكون التعديلات سارية المفعول للفترات المالية السنوية التي تبدأ في أو بعد ١ كانون الثاني ٢٠٢٥. يسمح بالتطبيق المبكر مع شرط الإفصاح عنه. عند تطبيق التعديلات، لا يمكن للمؤسسة إعادة عرض معلومات المقارنة. من غير المتوقع أن يكون للتعديلات تأثير جوهري على القوائم المالية للشركة.

المعيار الدولي للتقارير المالية رقم ١٨ – العرض والإفصاح في القوائم المالية

أصدر مجلس معايير المحاسبة الدولية في نيسان ٢٠٢٥ المعيار الدولي للتقارير المالية رقم ١٨، الذي يحل محل المعيار الدولي للتقارير المالية رقم ١ "عرض البيانات المالية". يقدم المعيار الدولي للتقارير المالية رقم ١٨ متطلبات جديدة للعرض داخل قائمة الدخل، بما في ذلك المجاميع الاجمالية والفرعية. علاوة على ذلك، يلزم المؤسسة بتصنيف جميع الإيرادات والمصروفات داخل قائمة الدخل إلى واحدة من خمس تصنيفات: التشغيلية، الاستثمارية، التمويلية، ضرائب الدخل، والعمليات المتوقفة، حيث إن التصنيفات الثلاث الأولى جديدة.

كما يتطلب الإفصاح عن مقاييس الأداء المحددة من قبل الإدارة، والمجاميع الفرعية للإيرادات والمصروفات، ويتضمن متطلبات جديدة لتجميع وتفصيل المعلومات المالية بناءً على "الأدوار" المحددة للقوائم المالية الرئيسية والملاحظات.

بالإضافة إلى ذلك، تم إجراء تعديلات على نطاق ضيق على المعيار الدولي للتقارير المالية رقم ٧ قائمة التدفقات النقدية، والتي تشمل تغيير نقطة البداية لتحديد التدفقات النقدية من العمليات تحت الطريقة غير المباشرة، من "الربح أو الخسارة" إلى "الربح أو الخسارة التشغيلية" وإلغاء حرية الاختيار حول تصنيف التدفقات النقدية من الأرباح والفوائد. تبعاً لذلك، هناك تعديلات على العديد من المعايير الأخرى.

يسري المعيار الدولي للتقارير المالية رقم ١٨ والتعديلات على المعايير الأخرى على فترات التقارير المالية التي تبدأ في أو بعد ١ كانون الثاني ٢٠٢٧. يسمح بالتطبيق المبكر مع شرط الإفصاح عنه. يتم تطبيق المعيار بأثر رجعي.

سيؤدي هذا المعيار إلى إعادة اظهار قائمة الدخل مع بعض المجاميع الجديدة المطلوبة بالإضافة إلى الإفصاح عن مقاييس الأداء المحددة من قبل الإدارة.

معيار الدولي للتقارير المالية رقم ١٩ – الشركات التابعة بدون مسؤولية عامة: الإفصاحات

أصدر مجلس معايير المحاسبة الدولية في ايار ٢٠٢٥ المعيار الدولي للتقارير المالية رقم ١٩، الذي يسمح للمؤسسات المؤهلة باختيار تطبيق متطلبات الإفصاح المخفضة مع الاستمرار في تطبيق متطلبات الاعتراف والقياس والعرض في معايير المحاسبة الدولية الأخرى. لكي تكون مؤهلة، يجب أن تكون المؤسسة في نهاية الفترة المالية شركة تابعة كما هو معرف في المعيار الدولي للتقارير المالية رقم ١٠، ولا يمكن أن تكون لديها مسؤولية عامة ويجب أن يكون لديها شركة أم (نهائية أو وسيطة) تقوم بإعداد قوائم مالية موحدة، متاحة للاستخدام العام، والتي تتوافق مع معايير المحاسبة الدولية.

يسري المعيار الدولي للتقارير المالية رقم ١٩ على فترات التقارير المالية التي تبدأ في أو بعد ١ كانون الثاني ٢٠٢٧، مع السماح بالتطبيق المبكر.
من غير المتوقع لهذا المعيار ان يكون له أثر جوهري على القوائم المالية للشركة.

(٤٧) قائمة الدخل الحياة

٢٠٢٤	٢٠٢٥	
دينار	دينار	
		الإيرادات –
٢٩,٦٣٣,١٨١	٢٨,٤٥٨,٦٤٤	إيرادات عقود التأمين
(٢٥,٠٣٣,٢٢١)	(٢٥,٤٣٩,٧٧٠)	ينزل: مصروفات عقود التأمين
٤,٥٩٩,٩٦٠	٣,٠١٨,٨٧٤	نتائج أعمال عقود التأمين
(١٨,١٥١,٣١٢)	(١٦,٨٠٣,١٠٩)	مصروفات عقود إعادة التأمين
١٦,٢٦٢,٦٣٠	١٥,٩٨٢,٦٦٢	إيرادات عقود إعادة التأمين
(١,٨٨٨,٦٨٢)	(٨٢٠,٤٤٧)	نتائج أعمال عقود إعادة التأمين
٢,٧١١,٢٧٨	٢,١٩٨,٤٢٧	صافي نتائج أعمال عقود التأمين وإعادة التأمين
(١٢٤,٤٧٦)	١٣٢,٥٤٧	(مصاريف) التمويل – عقود التأمين، بالصافي
٣٥,٩١٠	٣,١٣٤	مصاريف التمويل – عقود إعادة التأمين
(٨٨,٥٦٦)	١٣٥,٦٨١	صافي نتائج تمويل أعمال التأمين وإعادة التأمين
٢,٦٢٢,٧١٢	٢,٣٣٤,١٠٨	صافي نتائج أعمال وتمويل عقود التأمين وإعادة التأمين
٤١٧,٧٧٨	١٠٤,٢٨٠	إيرادات أخرى
٣,٠٤٠,٤٩٠	٢,٤٣٨,٣٨٨	مجموع الإيرادات
٤٩٠,٥٣٨	٤٥٣,٧٩٩	مصاريف إدارية و عمومية
٢,٥٤٩,٩٥٢	١,٩٨٤,٥٨٩	صافي الربح

(٤٨) أحداث لاحقة

قرر مجلس إدارة الشركة في جلسته المنعقدة بتاريخ ٢٠ تشرين الثاني ٢٠٢٥ الانسحاب من سوق دولة الامارات العربية المتحدة ودولة الكويت. هذا وتم الحصول على الموافقة المبدئية من قبل البنك المركزي الأردني بتاريخ ١٢ شباط ٢٠٢٥ بناءً على طلب الشركة وكانت الموافقة مشروطة بالحصول على موافقة السلطات الرقابية المختصة (البنك المركزي الإماراتي و وحدة تنظيم التأمين في دولة الكويت) – ولا تزال في المراحل الأولية حتى تاريخ اعداد القوائم المالية.

١. قواعد وإطار عمل الحوكمة ومدى الالتزام بمبادئها

١.١ المقدمة

تولي شركة التأمين الأردنية اهتمامًا بالغًا بمبادئ الحوكمة المؤسسية، حيث تهدف هذه المبادئ إلى تحديد وتحقيق الأهداف الاستراتيجية للشركة بما في ذلك فروعها العاملة خارج المملكة الأردنية الهاشمية (الفروع الخارجية الكائنة في دولة الإمارات) وضمان إدارة عملياتها بشكل آمن ومستدام، مما يساهم في حماية مصالح المساهمين والمستفيدين من المؤمن لهم. كما تعمل الشركة على ضمان سلامة القطاع التأميني بشكل عام من خلال تطبيق معايير الحوكمة المتقدمة. حيث يساهم الالتزام بتلك المبادئ في الحفاظ على الحقوق والمصالح المشروعة لجميع الأطراف المعنية، بما في ذلك المساهمين والمستفيدين، مع التأكيد على التزام الشركة بالقوانين والتعليمات والتشريعات السارية، وكذلك دليل الحوكمة المعتمد لدى الشركة.

كما وتسعى الشركة من خلال تطبيق هذه المبادئ إلى تعزيز العلاقة الوثيقة بين جميع الأطراف المعنية ومجلس الإدارة، بما في ذلك المساهمين والموظفين وأصحاب المصالح الآخرين. وهي تعمل جاهدةً على ضمان تكافؤ الفرص بين المساهمين فيما يتعلق بالحقوق والواجبات، مع ضمان حصولهم على كافة المعلومات ذات الصلة التي تساهم في اتخاذ قراراتهم بشكل مدروس. وتلتزم الشركة أيضًا بتقديم المصلحة العامة لمساهميها وأصحاب المصالح على أي مصلحة خاصة، مما يعكس النزاهة والشفافية في جميع عملياتها. بالإضافة إلى ذلك، تهدف الشركة إلى قيام أعضاء مجلس الإدارة بأداء مهامهم تجاه الشركة والمساهمين بروح من النزاهة والشفافية والإخلاص، بما يتماشى مع أفضل معايير الحوكمة.

في إطار سعيها المستمر لتحقيق أفضل ممارسات الحوكمة، اعتمدت الشركة في عام ٢٠٢٣ "دليل الحوكمة" الذي تم إعداده وفقًا لأحدث المعايير الدولية في هذا المجال كما ويجري تحديثه بشكل دوري ومستمر. وقد تم تطوير هذا الدليل استنادًا إلى تعليمات البنك المركزي الأردني وهيئة الأوراق المالية والجهات الرقابية الأخرى ذات العلاقة، مما يضمن تحقيق الشفافية الكاملة في الإفصاح عن الوضع المالي للشركة. كما يهدف الدليل إلى تحديد مهام مجلس الإدارة واللجان المنبثقة عنه وأمناء السر، وتوضيح دور الدوائر الرقابية في الشركة لضمان الالتزام بتلك المبادئ. وتحرص الشركة على نشر هذا الدليل عبر موقعها الإلكتروني، تأكيدًا على التزامها بالشفافية والعدالة.

١.٢ المراجعة والتحديث

يقوم مجلس الإدارة بمراجعة وتحديث سياسات الحوكمة بانتظام، بما يتماشى مع التشريعات النافذة والممارسات الفضلى ذات العلاقة. حيث يعتمد المجلس في ذلك على التقارير الدورية التي تقدمها اللجان المنبثقة عنه، مثل لجنة التدقيق، لجنة الحوكمة والامتثال، ولجنة المخاطر، إلى جانب اللجان الأخرى. ويسعى المجلس دائمًا إلى تعزيز قواعد السلوك المهني وتطبيق ما يلزم لضمان التزام الشركة بأعلى معايير الحوكمة.

٢. مجلس الإدارة

سخر المجلس جميع خبراته لرفع مستوى أداء الشركة ليتوافق مع تطلعات المساهمين وأصحاب المصالح، وواكبنا أطر الحوكمة لضمان فاعلية مجلس الإدارة وتأهيل أعضائه للقيام بمسؤولياتهم تجاه القضايا الرئيسية فضلاً عن التشجيع وتسهيل مساهماتهم الإيجابية والفعالة. واستعان المجلس بلجان تابعة له لإسناد بعض المهام والمسؤوليات إليها، بحيث تقوم كل لجنة برفع تقاريرها وتوصياتها بشكل دوري لمجلس الإدارة وذلك من باب حرص الشركة على تحقيق مبدأ المسؤولية والشفافية. يعتبر التنوع اليوم من أبرز عوامل النجاح، خاصة في ظل التغيرات السريعة التي تشهدها بيئة الأعمال على الصعيدين المحلي والدولي. وفي هذا السياق، يتألف مجلس إدارة شركة التأمين الأردنية من مجموعة من الأفراد الذين يمتلكون مجموعة متنوعة من الخبرات والمهارات والمعارف العميقة في مجالات عدة، حيث يساهم هذا التنوع في تشكيل مجلس متوازن وفعال، قادر على اتخاذ قرارات استراتيجية مدروسة تساهم في تحقيق أهداف الشركة. كما يتيح للمجلس التعامل بمرونة مع التحديات المتجددة في بيئة الأعمال، مما يعزز من قدرته على الوفاء بمسؤولياته وتحقيق التميز المؤسسي.

الشكل التالي يوضح هيكل الحوكمة بالشركة:

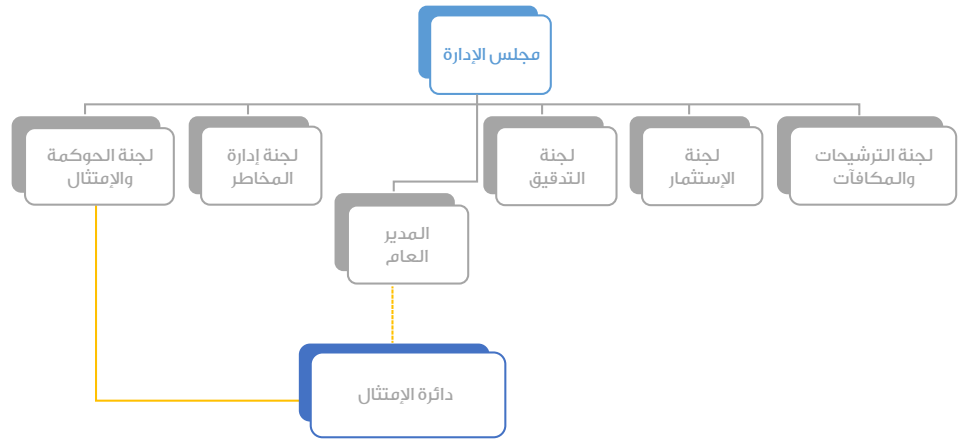

٣. الهيكل التنظيمي للشركة

اعتمدت شركة التأمين الأردنية هيكل تنظيمي متناسب مع حجم وطبيعة أنشطة الشركة، وبحيث يبين التسلسل الإداري ويعكس بوضوح حدود المسؤولية والسلطة، حيث شمل ما يلي:

- مجلس الإدارة واللجان المنبثقة عنه.
- الإدارة التنفيذية العليا.
- دائرة منفصلة لكل من الدوائر التالية (التدقيق الداخلي، المخاطر، الامتثال).
- الدوائر الفنية وبما يتناسب مع فروع وإجازات التأمين المرخص للشركة ممارستها.
- الدوائر المساندة.
- شركة الاستشارات الخارجية المتعلقة بمهام دائرة المخاطر.

كما وتقوم لجنة الترشيحات والمكافآت المنبثقة عن المجلس بالتحقق من استيفاء أعضاء مجلس الإدارة والإدارة التنفيذية لمتطلبات وشروط الملاءمة، بالإضافة إلى مراجعة الهيكل التنظيمي بشكل سنوي والتوصية لمجلس إدارة الشركة باعتماده.

٤. هيكل مجلس الإدارة

يتألف مجلس إدارة شركة التأمين الأردنية من (١١) عضواً، جميعهم غير تنفيذيين، بما في ذلك (٦) أعضاء مستقلين، وذلك حتى تاريخ اجتماع الهيئة العامة غير العادي المنعقد في ٢٠٢٤/٠٧/٢٥، بحيث تم عقد اجتماع الهيئة العامة غير العادي لشركة التأمين الأردنية، وذلك لغايات انتخاب مجلس إدارة جديد للدورة القادمة (٢٠٢٥ - ٢٠٢٩) وكما تجدر الإشارة إلى أنه تم تخفيض عدد الأعضاء ليصبح (٩) أعضاء، جميعهم غير تنفيذيين، بما في ذلك (٤) أعضاء مستقلين. حيث يملك كل عضو من أعضاء مجلس الإدارة خلفية مهنية متميزة وسجلاً حافلاً في عضوية مجالس إدارة العديد من الشركات، مما يعكس مستوى عالٍ من الاحترافية والخبرة في مختلف المجالات. كما يمتلك الأعضاء المهارات المتخصصة والمعرفة الواسعة في صناعة التأمين، مما يساهم في اتخاذ قرارات استراتيجية تعزز من نمو الشركة. مشيرين إلى أنه يتم انتخاب جميع أعضاء المجلس من قبل الهيئة العامة كل (٤) سنوات، وفقاً للتشريعات النافذة ذات العلاقة وللألية المعتمدة في الشركة، حيث توضع الجداول التالية تفاصيل تشكيل مجلس الإدارة:

٤،١. بيانات أعضاء مجلس الإدارة الحاليين والمستقبليين خلال العام ٢٠٢٥:

أ. للفترة الزمنية من (٢٠٢٥/٠١/٠١) ولغاية (٢٠٢٥/٠٧/٢٤):

#	اسم العضو	تصنيف العضو (تنفيذي/ غير تنفيذي)	تصنيف العضو (مستقل/ غير مستقل)	عضو مجلس بتاريخ	حالة العضوية
١	السادة شركة التنقيب للصناعات الإنشائية	غير تنفيذي	غير مستقل	٢٠٢١/٠٤/٢٨	عضو حالي
٢	السيدة هدى "محمد علي" بدير	غير تنفيذي	غير مستقل	٢٠٢١/٠٤/٢٨	عضو حالي
٣	السيدة هدى جودت شعشاعة	غير تنفيذي	مستقل	٢٠٢١/٠٤/٢٨	عضو حالي
٤	السادة الشركة التجارية الأردنية	غير تنفيذي	غير مستقل	٢٠٢١/٠٤/٢٨	عضو حتى تاريخ ٢٠٢٥/٠٧/٢٤
٥	السادة شركة اثمار للتزويد	غير تنفيذي	مستقل	٢٠٢١/٠٤/٢٨	عضو حالي
٦	الأستاذ كمال غريب البكري	غير تنفيذي	مستقل	٢٠٢١/٠٤/٢٨	عضو حالي
٧	السيد سمير محمد ماضي	غير تنفيذي	مستقل	٢٠٢١/٠٤/٢٨	عضو حتى تاريخ ٢٠٢٥/٠٧/٢٤
٨	السيد سامي كمال عصفور	غير تنفيذي	مستقل	٢٠٢١/٠٤/٢٨	عضو حالي
٩	السادة شركة التمويل والتجارة العربية	غير تنفيذي	مستقل	٢٠٢١/٠٤/٢٨	عضو حتى تاريخ ٢٠٢٥/٠٧/٢٤
١٠	السيد محمود عثمان بدير	غير تنفيذي	غير مستقل	٢٠٢١/٠٤/٢٨	عضو حتى تاريخ ٢٠٢٥/٠٧/٢٤

ب. للفترة الزمنية من (٢٠٢٥/٠٧/٢٤) ولغاية (٢٠٢٥/١٢/٣١):

#	اسم العضو	تصنيف العضو (تنفيذي/ غير تنفيذي)	تصنيف العضو (مستقل/ غير مستقل)	عضو مجلس بتاريخ	حالة العضوية
١	السيد عثمان "محمد علي" بدير	غير تنفيذي	غير مستقل	٢٠٢٥/٠٧/٢٤	عضو حالي
٢	السيدة هدى "محمد علي" بدير	غير تنفيذي	غير مستقل	٢٠٢٥/٠٧/٢٤	عضو حالي
٣	السيدة هدى جودت شعشاعة	غير تنفيذي	مستقل	٢٠٢٥/٠٧/٢٤	عضو حالي
٤	السيد سامي كمال عصفور	غير تنفيذي	مستقل	٢٠٢٥/٠٧/٢٤	عضو حالي
٥	الأستاذ كمال غريب البكري	غير تنفيذي	غير مستقل	٢٠٢٥/٠٧/٢٤	عضو حالي
٦	السيد حمزة سمير ماضي	غير تنفيذي	مستقل	٢٠٢٥/٠٧/٢٤	عضو حالي
٧	السيد خالد محمد الجابري	غير تنفيذي	مستقل	٢٠٢٥/٠٧/٢٤	عضو حالي
٨	السادة شركة التنقيب للصناعات الإنشائية	غير تنفيذي	غير مستقل	٢٠٢٥/٠٧/٢٤	عضو حالي
٩	السادة شركة اثمار للتزويد	غير تنفيذي	غير مستقل	٢٠٢٥/٠٧/٢٤	عضو حالي

٤،٢. بيانات ممثلي أعضاء مجلس الإدارة الاعتباريين الحاليين والمستقبليين خلال العام ٢٠٢٥:

أ. للفترة الزمنية من (٢٠٢٥/٠١/٠١) ولغاية (٢٠٢٥/٠٧/٢٤):

#	اسم العضو	اسم الممثل	تصنيف العضو (تنفيذي/ غير تنفيذي)	تصنيف العضو (مستقل/ غير مستقل)	عضو مجلس بتاريخ	حالة العضوية
١	السادة شركة التنقيب للصناعات الإنشائية	السيد عثمان "محمد علي" بدير	غير تنفيذي	غير مستقل	٢٠٢٥/٠٧/٢٤	عضو حالي
٢	السادة شركة اثمار للتزويد	السيد سمير اميل فرم	غير تنفيذي	غير مستقل	٢٠٢٥/٠٧/٢٤	عضو حالي
٣	السادة شركة التمويل والتجارة العربية	السيد محمد مظهر عناب	غير تنفيذي	مستقل	٢٠٢٥/٠٧/٢٤	عضو حالي
٤	السادة شركة التمويل والتجارة العربية	السيد خالد محمد الجابري	غير تنفيذي	مستقل	٢٠٢٥/٠٧/٢٤	عضو حالي

ب. للفترة الزمنية من (٢٠٢٥/٠٧/٢٤) ولغاية (٢٠٢٥/١٢/٣١):

#	اسم العضو	اسم الممثل	تصنيف العضو (تنفيذي/ غير تنفيذي)	تصنيف العضو (مستقل/ غير مستقل)	عضو مجلس بتاريخ	حالة العضوية
١	السادة شركة التنقيب للصناعات الإنشائية	السيد عبدالهادي عبدالحميد ادلبي	غير تنفيذي	غير مستقل	٢٠٢٥/٠٧/٢٤	عضو حالي
٢	السادة شركة اثمار للتزويد	السيد زيد عمر بدير	غير تنفيذي	غير مستقل	٢٠٢٥/٠٧/٢٤	عضو حالي

مشيرين إلى أن شركة التأمين الأردنية تراعي الشروط والأحكام الواردة في تعليمات الحوكمة الخاصة بشركات التأمين رقم (١) لسنة ٢٠٢٢ وتعديلاتها، وتعليمات حوكمة الشركات المساهمة المدرجة لسنة ٢٠١٧، المتعلقة باستقلالية أعضاء مجلس الإدارة.

٥. المناصب التنفيذية في الشركة وأسماء الأشخاص الذين يشغلونها

تستعين شركة التأمين الأردنية في مناصبها التنفيذية بكفاءات متميزة من ذوي الخبرات العملية والعلمية المتقدمة، فضلاً عن امتلاكهم للمهارات الفنية ذات العلاقة، بما يتوافق مع حجم وطبيعة الأنشطة التي تقوم بها الشركة. وذلك لتحقيق أعلى مستويات الأداء والالتزام بالمعايير الدولية في مجال التأمين. وفيما يلي قائمة بأسماء الإدارة التنفيذية في شركة التأمين الأردنية:

#	اسم المنصب التنفيذي	اسم الشخص الذي يشغل المنصب
١	المدير العام	السيد جواد محمد خير جنب
٢	نائب المدير العام	السيد مازن ايهم سعد النمري
٣	المدير المالي التنفيذي	السيد ناصر حمدان عبدالنبي منصور
٤	مساعد مدير عام / دائرة الحياة	السيد بسام احمد مصطفى عبدالرحمن
٥	مساعد مدير عام / دائرة التأمين الصحي	السيد عدنان محمد رشيد ابو شقرة
٦	مساعد مدير عام / التأمينات العامة	السيد محمد خليل حسن الباسطي

٦. عضويات أعضاء مجلس الإدارة وممثليهم، التي يشغلونها و/أو قد شغلوها في الشركات المساهمة العامة

١- السيد عثمان "محمد علي" بدير - ممثل شركة التنقيب للصناعات الإنشائية حتى تاريخ ٢٠٢٥/٠٧/٢٤ وبصفته الشخصية حتى تاريخه (غير مستقل)
رئيس مجلس الإدارة

- رئيس مجلس أمناء الجامعة الألمانية حالياً.
- رئيس مجلس إدارة شركة الكهرباء الأردنية اعتباراً من ٢٠٢١/٤/١٧.
- رئيس مجلس إدارة أو نائب رئيس مجلس إدارة أو عضو مجلس إدارة في العديد من الشركات.
- رئيس الاتحاد الأردني لشركات التأمين من شهر ٢٠١١/٤ ولغاية شهر ٢٠١٥/٤.
- رئيس غرفة صناعة عمان سابقاً.
- عضو مجلس إدارة صندوق الزكاة.
- عضو مجلس إدارة في شركة آسيا للتأمين كردستان/العراق من ٢٠١٢/١١/٨.
- عضو مجلس إدارة في شركة التأمين العربية التعاونية اعتباراً من عام ٢٠١١.

٢- السيدة هدى "محمد علي" بدير (غير مستقل)

نائب رئيس مجلس الإدارة

- عضو في مجلس أمانة عمان سابقاً.

٣- السيدة هدى جودت شعشاعة (مستقل)

عضو مجلس الإدارة

- عضو ورئيس مجلس إدارة الشركة الشرقية للأجهزة المنزلية/ القاهرة من شهر آب ٢٠١٨ - شهر نيسان ٢٠٢١.
- عضو مجلس إدارة الشركة الشرقية للأجهزة من سنة ٢٠٠٠ - نيسان ٢٠٢١.
- رئيس المجلس التعليمي للمدرسة الأمريكية (أثينا، اليونان) من سنة ١٩٨٦-١٩٨٨.
- نائب رئيس المجلس التعليمي للمدرسة الأمريكية (أثينا، اليونان) من سنة ١٩٨٤-١٩٨٦.
- عضو المجلس للمدرسة الأمريكية (أثينا، اليونان) من سنة ١٩٨٠-١٩٨٤.

٤- الاستاذ كمال غريب البكري (مستقل)

عضو مجلس الإدارة

- عضو مجلس الأمناء في الجامعة الأردنية.
- عضو مجلس إدارة الشركة الأردنية لأنظمة الدفع والتقاص.
- نائب رئيس مجلس إدارة الشركة الأردنية لضمان القروض.

- رئيس مجلس ادارة شركة النقلات السياحية (جت) م.ع.
- عضو مجلس ادارة جمعية البنوك العاملة في الأردن.
- عضو مجلس إدارة في شركة المحفظة العقارية م.ع.م.
- رئيس هيئة المديرين في شركة تَمَلَك للتأجير التمويلي ذ.م.م.
- عضو مجلس إدارة مصرف الصفا (بنك إسلامي) – فلسطين.
- نائب رئيس هيئة مديري شركة Network International / Jordan.
- عضو مجلس إدارة في شركة مدفوعاتكم للدفع الإلكتروني.

٥- السيد محمد مظهر عناب – ممثل شركة التمويل والتجارة العربية، وذلك حتى تاريخ ٢٠٢٥/٠٣/٠٧ (مستقل)
عضو مجلس الإدارة

- عضو مجلس إدارة الشركة الأردنية الأوروبية للتجارة.
- عضو مجلس إدارة شركة الزيوت النباتية.
- عضو مجلس إدارة الشركة الأردنية للاستثمارات المتخصصة.
- عضو مجلس إدارة صندوق دعم البحث العلمي والتطوير في الصناعة.
- عضو مجلس إدارة المؤسسة الأردنية لتطوير المشاريع الاقتصادية.

٦- السيد سمير محمد ماضي، وذلك حتى تاريخ ٢٠٢٥/٠٧/٢٤ (مستقل)
عضو مجلس الإدارة

- عضو مجلس إدارة في الشركة المتحدة لصناعة النسيج وشركة ماضي وفريج سابقاً.

٧- السيد سمير اميل فرح – ممثل شركة اثمار للتزويد، وذلك حتى تاريخ ٢٠٢٥/٠٧/٢٤ (مستقل)
عضو مجلس الإدارة

٨- السيد محمود عثمان بدير، وذلك حتى تاريخ ٢٠٢٥/٠٧/٢٤ (غير مستقل)
عضو مجلس الإدارة

- عضو هيئة مديريين شركة اثمار للتزويد، عمان/ الأردن منذ عام ١٩٩١.
- العضو المنتدب للشركة المصرية لمواد البناء الحديثة ش.م.م. منذ عام ٢٠٠١.
- رئيس مجلس إدارة شركة سايبس ليبيا لصناعة الطلاء المشتركة – طرابلس /ليبيا منذ عام ٢٠٠٧
- رئيس مجلس إدارة شركة الاينز هولدينج القابضة – القاهرة/مصر منذ عام ٢٠٠٨
- نائب رئيس مجلس إدارة شركة الاينز لتصنيع منتجات كيماويات البناء (PERUILD) – القاهرة/مصر منذ عام ٢٠٠٩.
- رئيس مجلس إدارة شركة فيتا ايجيبت العاشر من رمضان/مصر منذ عام ٢٠١٠.
- عضو مجلس إدارة شركة الأمل للاستثمارات المالية عمان/الأردن من ٢٠١٢/٣/٢٤ لغاية ٢٠١٥/٦/٨.

٩. السيد سامي كمال عصفور (مستقل)
عضو مجلس الإدارة

- عضو مجلس إدارة لشركة مثقال شوكت وسامي عصفور منذ العام ٢٠٠٥ ورئيس مجلس الإدارة منذ كانون الأول ٢٠٢١.
- عضو مجلس إدارة لشركة الكبريت الأردنية منذ العام ٢٠١٤ ورئيس مجلس الإدارة منذ كانون الأول ٢٠٢١.
- رئيس مجلس إدارة شركة شربجي وعصفور منذ كانون ثاني ٢٠٢٠.
- عضو مجلس إدارة شركة المكعب للاستثمار منذ العام ٢٠١٤.
- عضو مجلس إدارة شركة المدرسة العمرية منذ العام ٢٠١٤.
- عضو مجلس إدارة شركة سبائك للاستثمار منذ العام ٢٠٢٠.

١٠. السيد خالد محمد الجابري – ممثل شركة التمويل والتجارة العربية منذ ٢٠٢٥/٠٦/٢٤ وحتى تاريخ ٢٠٢٥/٠٧/٢٤، وبصفته الشخصية حتى تاريخه (مستقل)
عضو مجلس الإدارة

- عضو هيئة مديري شركة مصانع البلاستيك الزراعي ذات المسؤولية المحدودة.
- عضو هيئة مديري شركة رم الزراعية ذات المسؤولية المحدودة.

١١. السيد حمزة سميع ماضي (مستقل)

عضو مجلس الإدارة

- نائب رئيس مجلس إدارة مؤسسة شركاء الأردن (غير الربحية).
- عضو حزب الميثاق الوطني الأردني.

١٢. السيد زيد عمر بدير - ممثل شركة اثمار للتزويد منذ ٢٠٢٥/٩/٢ وحتى تاريخه (غير مستقل)

عضو مجلس الإدارة

- عضو مجلس إدارة (Entrepreneur Organization) الأردني عام ٢٠٢٥.
- عضو مجلس إدارة جائزة الحسين للشباب منذ عام ٢٠٢٤.
- عضو مجلس إدارة مدرسة البكالوريا - عمان منذ عام ٢٠٢١.
- عضو مجلس إدارة الجمعية العلمية الهاشمية منذ عام ٢٠١٨.
- عضو مجلس إدارة شركة الإنشاءات الفنية العربية منذ عام ٢٠٠٢.

١٣. السيد عبدالهادي عبدالحميد ادلبي - ممثل شركة التنقيب للصناعات الإنشائية منذ ٢٠٢٥/٩/٢ وحتى

تاريخه (غير مستقل)

عضو مجلس الإدارة

- عضو مجلس إدارة شركة الدهانات سايبس الأردنية.
- عضو مجلس إدارة شركة مواد البناء الأردنية.

يجدر بالذكر أنه خلال عام ٢٠٢٥، تم تنظيم ورش عمل تدريبية داخلية لأعضاء مجلس الإدارة، حيث تم تسليط الضوء على أسس حوكمة الشركات وتطبيقاتها في مكافحة غسل الأموال وتمويل الإرهاب. كما تجدر الإشارة إلى أن أعضاء المجلس لم يشغلوا عضوية في مجالس إدارة أخرى ذات طبيعة مشابهة أو منافسة لنشاطات الشركة. علاوة على ذلك، لم يتم تقديم أي قروض مالية، سواء كانت نقدية أو من نوع آخر، لرئيس مجلس الإدارة أو لأي من أعضاء المجلس.

٧. اسم وبيانات ضباط ارتباط الحوكمة في شركة التأمين الأردنية

#	اسم الضابط	صفته	المنصب الذي يشغله في الشركة
١	السيد عبدالناصر عبدالله	ضابط الحوكمة الاصيل	مدير - دائرة الامتثال
٢	السيدة سمية خضر	ضابط الحوكمة البديل	موظف - دائرة الامتثال

٨. اللجان المنبثقة عن مجلس إدارة الشركة

- لجنة التدقيق.
- لجنة الحوكمة والامتثال.
- لجنة إدارة المخاطر.
- لجنة الترشيحات والمكافآت.
- لجنة الاستثمار.

وبهذا الخصوص نود الإشارة إلى أن مجلس إدارة الشركة قام بإقرار سياسات ومواثيق جميع اللجان والتي تتضمن تحديد مهام كل لجنة ومدة عملها والصلاحيات الممنوحة لها خلال هذه المدة وكيفية رقابة مجلس الإدارة عليها في ميثاق عمل محدد لكل لجنة، عطفاً على أن مهام وصلاحيات اللجان قد تم تحديدها بالإضافة إلى تفويض اللجان بها من قبل مجلس الإدارة.

٨.١. لجنة التدقيق:

وجود لجنة تدقيق منبثقة عن مجلس إدارة شركة التأمين الأردنية يعد جزءاً أساسياً لضمان تحقيق الشفافية والمصادقية في العمليات المالية والإدارية، كما ويعد وجود اللجنة من أبرز السمات الرئيسية الدالة على تطبيق قواعد الحوكمة الرشيدة في الشركة، إضافة إلى ذلك فإن جميع أعضاء اللجنة حاصلين على مؤهلات علمية ويتمتعون بخبرة عملية مناسبة في مجالات

المحاسبة والمالية والتخصصات المشابهة ذات العلاقة بأعمال الشركة. وتتمتع اللجنة بصلاحيات الحصول على أي معلومات من الموظفين الرئيسيين، ولها الحق في استدعاء أي موظف لحضور أي من اجتماعاتها، وفقاً للآلية المتبعة في الميثاق الخاص بها.

٨،١،١. أعضاء لجنة التدقيق:

أ. للفترة الزمنية من (٢٠٢٥/٠١/٠١) ولغاية (٢٠٢٥/٠٧/٢٤):

#	اسم العضو	المنصب	الصفة		تاريخ التعيين
			تنفيذي، غير تنفيذي	غير مستقل، غير مستقل	
١	السيد سامي كمال عصفور	رئيساً	غير تنفيذي	مستقل	٢٠٢١/٠٤/٢٨
٢	السيد سمير محمد ماضي	عضواً	غير تنفيذي	مستقل	٢٠٢١/٠٤/٢٨
٣	السيدة هدى "محمد علي" بدير	عضواً	غير تنفيذي	غير مستقل	٢٠٢١/٠٤/٢٨
٤	السيد عثمان "محمد علي" بدير	عضواً	غير تنفيذي	غير مستقل	٢٠٢١/٠٤/٢٨

ب. للفترة الزمنية من (٢٠٢٥/٠٧/٢٤) ولغاية (٢٠٢٥/١٢/٣١):

#	اسم العضو	المنصب	الصفة		تاريخ التعيين
			تنفيذي، غير تنفيذي	غير مستقل، غير مستقل	
١	السيد سامي كمال عصفور	رئيساً	غير تنفيذي	مستقل	٢٠٢٥/٠٧/٢٤
٢	السيد عثمان "محمد علي" بدير	عضواً	غير تنفيذي	غير مستقل	٢٠٢٥/٠٧/٢٤
٣	السيدة هدى "محمد علي" بدير	عضواً	غير تنفيذي	غير مستقل	٢٠٢٥/٠٧/٢٤
٤	السيد خالد محمد الجابري	عضواً	غير تنفيذي	مستقل	٢٠٢٥/٠٧/٢٤
٥	السيد حمزة سمير ماضي	عضواً	غير تنفيذي	مستقل	٢٠٢٥/٠٧/٢٤

٨،١،٢. تتولى لجنة التدقيق المهام التالية:

- مراجعة نطاق ونتائج ومدى كفاية التدقيق الداخلي والخارجي للشركة، ومراجعة القضايا المحاسبية ذات الأثر الجوهري على البيانات المالية للشركة، وأيضاً مراجعة أنظمة الضبط والرقابة الداخلية في الشركة.
- دراسة العروض المقدمة من مكاتب المحاسبين القانونيين الخارجيين والتأكد من استيفائها للشروط الواردة في التعليمات النافذة ذات العلاقة وتقديم التوصيات لمجلس الإدارة بخصوص العرض الأفضل من حيث الكفاءة المهنية وجودة خدمة التدقيق، والأتعاب وشروط التعاقد؛ ليتمكّن مجلس الإدارة من اتخاذ القرار المناسب بشأن ترشيح أحد هذه العروض للهيئة العامة، على أن تأخذ اللجنة في الاعتبار أي أعمال أخرى سيكلف المحاسب القانوني الخارجي بها خارج نطاق التدقيق.
- دراسة مدى استقلالية المحاسب القانوني الخارجي عند التقدم بعرضه ومراقبة استقلالية وموضوعية مكتب وفريق التدقيق سنوياً خلال مدة خدمة التدقيق، ورفع توصياتها لمجلس الإدارة بالخصوص.
- الاجتماع مع المحاسب القانوني الخارجي والاكتواري على الأقل مرتين سنوياً، والاجتماع مع مدير التدقيق الداخلي بشكل ربع سنوي، وذلك دون وجود مدير عام الشركة أو نائبه أو مساعده.
- الاجتماع مع مدير إدارة المخاطر ومدير الامتثال في الشركة، حسب مقتضى الحال، مرة واحدة على الأقل سنوياً.
- مراجعة ومراقبة الإجراءات التي تمكّن موظفي الشركة من الإبلاغ بشكل سري عن أي خلل في التقارير المالية أو أية أمور أخرى، وعلى اللجنة أن تضمن وجود الترتيبات اللازمة للتحقيق المستقل والتأكد من متابعة نتائج التحقيق ومعالجتها بموضوعية.
- التحقق من وجود تنسيق بين أعمال المحاسبين القانونيين الخارجيين في المهام والأعمال المكلفين بها في حال وجود أكثر من محاسب قانوني خارجي للشركة.

- مراجعة الملاحظات الواردة في تقارير البنك المركزي وتقارير المحاسب القانوني الخارجي وتقارير الخبير الاكتواري، ومتابعة الإجراءات المُتخذة بشأنها.
- دراسة خطة التدقيق الداخلي السنوية ومراجعة الملاحظات الواردة في تقارير التدقيق الداخلي ومتابعة الإجراءات المتخذة بشأنها.
- التأكد من دقة الإجراءات المحاسبية والمالية والرقابية وسلامتها ومدى التقيد بها.
- التحقق من مراجعة البيانات المالية من قِبَل دائرة التدقيق الداخلي قبل عرضها على مجلس الإدارة والتحقق بصفة خاصة من الالتزام بمتطلبات البنك المركزي.
- التأكد من تقيد الشركة بالقوانين والأنظمة والتعليمات والقرارات التي تخضع لها أعمال الشركة وأنشطتها.
- تقديم التوصية إلى مجلس الإدارة بالموافقة على تعيين واستقالة أو إقالة مدير التدقيق الداخلي في الشركة.
- رفع محاضر اجتماعاتها والتقارير التي تُعدها لمجلس الإدارة.
- التحقق من تقيد دائرة التدقيق الداخلي بالمعايير الدولية للممارسة المهنية للتدقيق الداخلي الصادرة عن جمعية المدققين الداخليين، بما في ذلك إجراء تقيييم خارجية مستقلة لنشاط التدقيق الداخلي مرة واحدة كل خمس سنوات على الأقل وتزويد البنك المركزي بنسخة من نتائج هذه التقيييم.
- التحقق من عدم تكليف موظفي التدقيق الداخلي بأي مهام تنفيذية.

٨.١.٣. بيان اجتماعات لجنة التدقيق خلال العام ٢٠٢٥:

تُعقد اجتماعات لجنة التدقيق مع مراعاة الجداول الزمنية لإصدار التقارير المالية الخاصة بالشركة للجهات الخارجية، حيث تجتمع اللجنة بحد أدنى أربع مرات سنوياً وكذلك كلما دعت الحاجة، حيث بلغ عدد اجتماعات لجنة التدقيق خلال العام ٢٠٢٥ (٥) اجتماعات وفيما يلي الأعضاء الحاضرين لكل اجتماع:

أعضاء اللجنة	الاجتماع المنعقد بتاريخ ٢٠٢٥/٠٤/٠٧	الاجتماع المنعقد بتاريخ ٢٠٢٥/٠٦/١٧	الاجتماع المنعقد بتاريخ ٢٠٢٥/٠٧/٢٩	الاجتماع المنعقد بتاريخ ٢٠٢٥/١٠/٢٧	الاجتماع المنعقد بتاريخ ٢٠٢٥/١٢/٠٣
السيد سامي كمال عصفور	✓	✓	✓	✓	✓
السيد سمير محمد ماضي	✓	✓	عبر وسيلة الاتصال المرئي (Zoom)	وجاهي	وجاهي
السيدة هدى "محمد علي" بدير	✓	✓	✓	✓	✓
السيد عثمان "محمد علي" بدير	✓	✓	✓	✓	✓
السيد خالد محمد الجابري	✗	✗	✓	✓	✓
السيد حمزة سمير ماضي	✗	✗	✓	✓	✓
السيد مصطفى محمد دحبور – أمين سر مجلس الإدارة	✓	✓	✓	✓	✓

٨.١.٤. بيان اجتماعات لجنة التدقيق مع مدقق الحسابات الخارجي خلال العام ٢٠٢٥:

قامت لجنة التدقيق بالاجتماع مع مدقق الحسابات الخارجي أربعة اجتماعات خلال السنة، وذلك دون حضور أي من أشخاص الإدارة التنفيذية العليا أو من يمثلها.

٨.٢. لجنة الحوكمة والامتثال:

تتولى لجنة الحوكمة والامتثال في شركة التأمين الأردنية مسؤولية ضمان تطبيق مبادئ الحوكمة بشكل فعال ومتوافق مع القوانين واللوائح المعمول بها. حيث يشمل دور اللجنة بشكل رئيسي وضع إطار عمل شامل للحوكمة يتضمن السياسات والإجراءات اللازمة لضمان الشفافية والمساءلة في جميع أنشطة الشركة، وذلك لضمان التزام الشركة بأعلى معايير الحوكمة.

٨،٢،١. أعضاء لجنة الحوكمة والامتثال:

أ. للفترة الزمنية من (٢٠٢٥/٠١/٠١) ولغاية (٢٠٢٥/٠٧/٢٤):

#	اسم العضو	المنصب	الصفة		تاريخ التعيين
			تنفيذي، غير تنفيذي	غير مستقل، غير مستقل	
١	السيد سمير أميل فرح	رئيساً	غير تنفيذي	مستقل	٢٠٢١/٠٤/٢٨
٢	السيد عثمان "محمد علي" بدير	عضواً	غير تنفيذي	غير مستقل	٢٠٢١/٠٤/٢٨
٣	السيدة هدى جودت شعشاعة	عضواً	غير تنفيذي	مستقل	٢٠٢١/٠٤/٢٨

ب. للفترة الزمنية من (٢٠٢٥/٠٧/٢٤) ولغاية (٢٠٢٥/١٢/٣١):

#	اسم العضو	المنصب	الصفة		تاريخ التعيين
			تنفيذي، غير تنفيذي	غير مستقل، غير مستقل	
١	السيد حمزة سمير ماضي	رئيساً	غير تنفيذي	مستقل	٢٠٢٥/٠٧/٢٤
٢	السيد عثمان "محمد علي" بدير	عضواً	غير تنفيذي	غير مستقل	٢٠٢٥/٠٧/٢٤
٣	السيد سامي كمال عصفور	عضواً	غير تنفيذي	مستقل	٢٠٢٥/٠٧/٢٤

٨،٢،٢. تتولى لجنة الحوكمة والامتثال المهام التالية:

- التوجيه والإشراف على إعداد دليل الحوكمة وتحديثه ومراقبة تطبيقه
- إعداد تقرير الحوكمة وتقديمه إلى مجلس الإدارة
- متابعة الامتثال للتشريعات النافذة ذات العلاقة بالشركة وبأعمالها واتخاذ الإجراءات اللازمة لتحقيق ذلك ، والتنسيق مع الدائرة المكلفة بالامتثال في الشركة لوضع أسس فعالة لامتثال بها
- الإشراف على ضمان وجود كوادرات كافية ومؤهلة ومدربة في الدائرة المكلفة بمهام الامتثال في الشركة وضمان استقلاليتها وعدم تكليفها بأي مهام تنفيذية.
- مراجعة سياسة الامتثال المعدة من قبل الدائرة المكلفة بالامتثال في الشركة ، والتي تضمن امتثال الشركة لجميع التشريعات النافذة ذات العلاقة بها وبأعمالها ، وتعالج أية مهام أو مسؤوليات جديدة تطرأ على الامتثال ، والتوصية بها لاعتمادها من قبل مجلس الإدارة.
- الإشراف والرقابة على أسس الامتثال في الشركة من خلال التقارير التي ترفعها إلى مجلس الإدارة
- مراجعة تقارير الامتثال الصادرة عن الدائرة المكلفة بالامتثال وإصدار التوصيات إلى مجلس الإدارة بناءً عليها وبعد دراستها.
- إصدار التوصيات إلى مجلس الإدارة بخصوص أية تشريعات مستجدة صادرة عن الجهات الرقابية وكيفية تطبيقها.
- تقييم درجة الفعالية التي تدير بها الشركة مخاطر عدم الامتثال ودورية هذا التقييم ومراجعتها عند إجراء أية تغييرات عليها .
- تقديم التوصية إلى مجلس الإدارة بالموافقة على تعيين واستقالة أو إقالة مدير الامتثال في الشركة.

٨،٢،٣. بيان اجتماعات لجنة الحوكمة والامتثال خلال العام ٢٠٢٥:

تُعقد لجنة الحوكمة والامتثال اجتماعات دورية، على الأقل مرتين خلال السنة، وكذلك كلما دعت الحاجة، وتقوم بتدوين محاضر اجتماعاتها. حيث بلغ عدد اجتماعات لجنة الحوكمة والامتثال خلال العام ٢٠٢٥ (٣) اجتماعات وفيما يلي الأعضاء الحاضرين لكل اجتماع.

أعضاء اللجنة	الاجتماع المنعقد بتاريخ ٢٠٢٥/٠٤/٢٣	الاجتماع المنعقد بتاريخ ٢٠٢٥/٠٨/١٧	الاجتماع المنعقد بتاريخ ٢٠٢٥/١٢/٢٤
السيد سمير أميل فرح	✓	✗	✗
	وجاهي	انتهاء العضوية	انتهاء العضوية
السيد عثمان "محمد علي" بدير	✓	✓	✓
	وجاهي	وجاهي	وجاهي
السيدة هدى جودت شعشاعة	✓	✗	✗
	وجاهي	انتهاء العضوية	انتهاء العضوية
السيد حمزة سميج ماضي	✗	✓	✓
	غير معين	وجاهي	وجاهي
السيد سامي كمال عصفور	✗	✓	✓
	غير معين	وجاهي	وجاهي
السيد مصطفى محمد دحبور – أمين سر مجلس الإدارة	✓	✓	✓
	وجاهي	وجاهي	وجاهي

٨،٣. لجنة الترشيحات والمكافآت:

تهدف لجنة الترشيحات والمكافآت في شركة التأمين الأردنية إلى تعزيز الحوكمة الرشيدة من خلال التحقق من انطباق شروط ملائمة أعضاء مجلس الإدارة في القانون والتعليمات وتحديد المكافآت والحوافز بشكل عادل ومتوازن. كما وتساهم في ضمان الشفافية في عمليات الترشيح، وتضع استراتيجيات مكافآت تتماشى مع أداء الشركة، مع مراعاة مصلحة المساهمين والإدارة.

٨،٣،١. أعضاء لجنة الترشيحات والمكافآت:

أ. للفترة الزمنية من (٢٠٢٥/٠١/٠١) ولغاية (٢٠٢٥/٠٧/٢٤):

#	اسم العضو	المنصب	الصفة		تاريخ التعيين
			تنفيذي، غير تنفيذي	غير مستقل، غير مستقل	
١	السيد محمد مظهر عناب	رئيساً	غير تنفيذي	مستقل	٢٠٢١/٠٤/٢٨
٢	السيد سميج محمد ماضي	عضواً	غير تنفيذي	مستقل	٢٠٢١/٠٤/٢٨
٣	السيد عثمان "محمد علي" بدير	عضواً	غير تنفيذي	غير مستقل	٢٠٢١/٠٤/٢٨

ب. للفترة الزمنية من (٢٠٢٥/٠٧/٢٤) ولغاية (٢٠٢٥/١٢/٣١):

#	اسم العضو	المنصب	الصفة		تاريخ التعيين
			تنفيذي، غير تنفيذي	غير مستقل، غير مستقل	
١	السيد عثمان "محمد علي" بدير	رئيساً	غير تنفيذي	غير مستقل	٢٠٢٥/٠٧/٢٤
٢	السيد سامي كمال عصفور	عضواً	غير تنفيذي	مستقل	٢٠٢٥/٠٧/٢٤
٣	السيد حمزة سميج ماضي	عضواً	غير تنفيذي	مستقل	٢٠٢٥/٠٧/٢٤

٨،٣،٢. تتولى لجنة الترشيحات والمكافآت المهام التالية:

- إعداد سياسة ملائمة أعضاء مجلس الإدارة والتوصية بها لمجلس الإدارة.
- التحقق من انطباق شروط الملازمة الواردة في القانون والتعليمات قبل قيامها بترشيح أي شخص لعضوية مجلس الإدارة، وفي حال إعادة ترشيح العضو على اللجنة أن تؤخذ في الاعتبار عدد مرات حضوره وفاعلية مشاركته في اجتماعات مجلس الإدارة.
- تقديم التوصية إلى مجلس الإدارة بالموافقة على تعيين واستقالة أو إقالة أي من أعضاء الإدارة التنفيذية العليا.
- التأكد من مشاركة أعضاء مجلس الإدارة في ورشات عمل أو ندوات تتعلق بالتأمين وبالأخص إدارة المخاطر والحوكمة وآخر تطورات أعمال التأمين.
- التأكد من استقلالية الأعضاء المستقلين وفقاً لما نصت عليه هذه التعليمات ومراجعة ذلك بشكل سنوي، وإعلام البنك المركزي في حال انتفاء صفة الاستقلالية عن أي عضو منهم.
- اتباع أسس محددة ومعتمدة في تقييم أداء مجلس الإدارة والمدير العام، بحيث يكون معيار تقييم الأداء موضوعياً.
- التأكد من وجود سياسة منح المكافآت للشركة ومن تطبيق هذه السياسة ومراجعتها بصورة دورية، كما توصي اللجنة لمجلس الإدارة بتحديد رواتب المدير العام وباقي الموظفين الرئيسيين ومكافآتهم وامتيازاتهم الأخرى.
- تقوم لجنة الترشيحات والمكافآت سنوياً بتقييم عمل مجلس الإدارة ككل وعمل لجانته وأعضائه، وإعلام البنك المركزي بنتيجة هذا التقييم مع نهاية كل عام.
- إعداد سياستين لتحديد مكافآت أعضاء مجلس إدارة الشركة ومنح مكافآت مالية للموظفين وتقديرها لمجلس الإدارة لاعتمادها، بحيث يتوفر في هذه السياسات ما يلي:
 - أن تمكن الشركة من استقطاب ذوي الكفاءات والمهارات والخبرات اللازمة، والحفاظ عليهم وتحفيزهم للارتقاء بأدائهم.
 - أن تراعي المحافظة على ملائمة وسمعة الشركة.
 - أن تراعي مخاطر الشركة ومتطلبات السيولة وتوقيت تحقيق أرباحها.
 - ألا تستند المكافأة على أدائه في السنة الحالية فقط، وإنما على المدى المتوسط أو الطويل لأدائه.
 - أن تعبر عن أهداف الشركة وقيمتها واستراتيجيتها.
 - أن تكون المكافأة على شكل أتعاب أو رواتب أو بدلات أو علاوات أو خيارات أسهم.
 - أن تمكن من تأجيل دفع نسبة معقولة من المكافآت، بحيث يتم تحديد هذه النسبة وفترة التأجيل على أساس طبيعة العمل ومخاطره.
 - ألا يرتبط منح مكافآت مالية لموظفي الدوائر المكلفة بالمهام الرقابية بنتائج أعمال الدوائر التي يراقبونها
 - أن تتيح إمكانية الرجوع عن المكافآت المؤجلة للموظف في حال تبين لاحقاً وجود مشاكل في أدائه أو أنه عرّض الشركة لمخاطر عالية بسبب القرارات التي اتخذها ضمن صلاحياته وكان من الممكن تلافيها.

٨،٣،٣. بيان اجتماعات لجنة الترشيحات والمكافآت خلال العام ٢٠٢٥:

تُعقد لجنة الترشيحات والمكافآت اجتماعات دورية، على الأقل مرتين خلال السنة، وكذلك كلما دعت الحاجة، وتقوم بتدوين محاضر اجتماعاتها. حيث بلغ عدد اجتماعات لجنة الترشيحات والمكافآت خلال العام ٢٠٢٥ (٥) اجتماعات وفيما يلي الأعضاء الحاضرين لكل اجتماع:

أعضاء اللجنة	الاجتماع المنعقد بتاريخ ٢٠٢٥/٠٣/١٩	الاجتماع المنعقد بتاريخ ٢٠٢٥/٠٤/٠٧	الاجتماع المنعقد بتاريخ ٢٠٢٥/٠٧/٠٦	الاجتماع المنعقد بتاريخ ٢٠٢٥/٠٨/١٧	الاجتماع المنعقد بتاريخ ٢٠٢٥/١٢/٢٣
السيد محمد مظهر عناب	لم يحضر بسبب الوفاة	لم يحضر بسبب الوفاة	لم يحضر بسبب الوفاة	انتهاء العضوية	انتهاء العضوية
السيد سمير محمد ماضي	✓	✓	✓	✓	✓
السيد عثمان "محمد علي" بدير	✓	✓	✓	✓	✓
السيد سامي كمال عصفور	غير معين	غير معين	غير معين	✓	✓
السيد حمزة سمير ماضي	غير معين	غير معين	غير معين	✓	✓
السيد مصطفى محمد دحبور – أمين سر مجلس الإدارة	✓	✓	✓	✓	✓

٨،٤. لجنة إدارة المخاطر:

تتولى لجنة إدارة المخاطر في شركة التأمين الأردنية مسؤولية وضع السياسات والإجراءات التي تهدف إلى تحديد وتحليل المخاطر التي قد تواجه الشركة، وذلك من خلال وضع إطار تنظيمي شامل لإدارة هذه المخاطر. وتعمل اللجنة على تطوير هذه السياسات بما يتماشى مع الاستراتيجية العامة للشركة، والتي تنطوي على استعدادها لتحمل المخاطر بشكل مدروس، مما يسهم في تعزيز قدرة الشركة على التكيف مع التحديات المتغيرة في سوق التأمين، وضمان استدامة عملياتها وتحقيق أهدافها المالية والتشغيلية.

٨،٤،١. أعضاء لجنة إدارة المخاطر:

أ. للفترة الزمنية من (٢٠٢٥/٠١/٠١) ولغاية (٢٠٢٥/٠٧/٢٤):

#	اسم العضو	المنصب	الصفة		تاريخ التعيين
			تنفيذي، غير تنفيذي	غير مستقل، غير مستقل	
١	السيدة هدى جودت شعشاعة	رئيساً	غير تنفيذي	مستقل	٢٠٢١/٠٤/٢٨
٢	السيد شحادة شحادة الطوال	عضواً	غير تنفيذي	غير مستقل	٢٠٢١/٠٤/٢٨
٣	السيد محمد مظهر عناب	عضواً	غير تنفيذي	مستقل	٢٠٢١/٠٤/٢٨
٤	السيد مصطفى محمد دحبور	عضواً	الإدارة التنفيذية	–	٢٠٢١/٠٤/٢٨

ب. للفترة الزمنية من (٢٠٢٥/٠٧/٢٤ ولغاية ٢٠٢٥/١٢/٣١):

#	اسم العضو	المنصب	الصفة		تاريخ التعيين
			تنفيذي، غير تنفيذي	غير مستقل، غير مستقل	
١	السيدة هدى جودت شعشاعة	رئيساً	غير تنفيذي	مستقل	٢٠٢٥/٠٧/٢٤
٢	السيدة هدى "محمد علي" بدير	عضواً	غير تنفيذي	غير مستقل	٢٠٢٥/٠٧/٢٤
٣	عبدالهادي عبدالحميد ادلبي	عضواً	غير تنفيذي	غير مستقل	٢٠٢٥/٠٧/٢٤

٨،٤،٢. تتولى لجنة إدارة المخاطر المهام التالية:

- المراجعة الدورية لمنهجية واستراتيجية إدارة المخاطر للشركة ورفع التوصية بشأنهم لمجلس الإدارة لاعتمادهم من قبله.
- الإشراف على ضمان وجود كوادرات كافية ومؤهلة ومُدربة في الدائرة المُكلّفة بمهام إدارة المخاطر في الشركة وضمان استقلاليتها وعدم تكليفها بأي مهام تنفيذية يومية.
- مواكبة التطورات التي تؤثر على إدارة المخاطر بالشركة، ورفع تقارير دورية عنها إلى مجلس إدارتها.
- التحقق من عدم وجود انحرافات في مستوى المخاطر الفعلية التي تتعرض لها الشركة عن مستوى المخاطر المقبولة التي وافق عليها مجلس الإدارة، ورفع تقارير بذلك لمجلس الإدارة ومتابعة معالجتها في حال حدوثها.
- تهيئة الظروف المناسبة التي تضمن التعرف على المخاطر ذات الأثر الجوهري، وأي أنشطة تقوم بها الشركة يمكن أن تعرضها لمخاطر أكبر من مستوى المخاطر المقبولة، ورفع تقارير بذلك إلى مجلس الإدارة ومتابعة معالجتها.
- تقديم التوصية إلى مجلس الإدارة بالموافقة على تعيين واستقالة أو إقالة مدير إدارة المخاطر في الشركة.

٨،٤،٣. بيان اجتماعات لجنة إدارة المخاطر خلال العام ٢٠٢٥:

تُعقد لجنة إدارة المخاطر اجتماعات دورية، على الأقل مرتين خلال السنة، وكذلك كلما دعت الحاجة، وتقوم بتدوين محاضر اجتماعاتها. حيث بلغ عدد اجتماعات لجنة إدارة المخاطر خلال العام ٢٠٢٥ اجتماعين وفيما يلي الأعضاء الحاضرين لكل اجتماع:

أعضاء اللجنة	الاجتماع المنعقد بتاريخ ٢٠٢٥/١٢/١٠	الاجتماع المنعقد بتاريخ ٢٠٢٥/١٢/٢٨
السيدة هدى جودت شعشاعة	لم تحضر بعذر مقبول	✓
	✓	وجاهي
السيدة هدى "محمد علي" بدير	✓	✓
	وجاهي	وجاهي
عبدالهادي عبدالحميد ادلبي	✓	✓
	وجاهي	وجاهي
السيد مصطفى محمد دحبور – أمين سر مجلس الإدارة	✓	✓
	وجاهي	وجاهي

٨،٥. لجنة الاستثمار:

تهدف لجنة الاستثمار في شركة التأمين الأردنية إلى تحقيق أقصى قدر من العوائد على الاستثمارات، مع الحرص على ضمان التوازن بين السيولة والملاءة المالية. كما تولي اللجنة أهمية كبيرة للائتمان لكافة القوانين والتشريعات المعمول بها في هذا المجال. وتعمل اللجنة على تطبيق السياسات الداخلية المعتمدة لدى الشركة وتنفيذها بفعالية لضمان تحقيق الأهداف الاستثمارية وضمان استدامة الأداء المالي للشركة.

٨،٥،١. أعضاء لجنة الاستثمار:

أ. للفترة الزمنية من (٢٠٢٥/٠١/٠١) ولغاية (٢٠٢٥/٠٧/٢٤):

#	اسم العضو	المنصب	الصفة		تاريخ التعيين
			تنفيذي، غير تنفيذي	غير مستقل، غير مستقل	
١	السيد عثمان "محمد علي" بدير	رئيساً	غير تنفيذي	غير مستقل	٢٠٢١/٠٤/٢٨
٢	الأستاذ كمال غريب البكري	عضواً	غير تنفيذي	غير مستقل	٢٠٢١/٠٤/٢٨
٣	السيد مصطفى محمد دحبور	عضواً	الإدارة التنفيذية	–	٢٠٢١/٠٤/٢٨

ب. للفترة الزمنية من (٢٠٢٥/٠٧/٢٤) ولغاية (٢٠٢٥/١٢/٣١):

#	اسم العضو	المنصب	الصفة		تاريخ التعيين
			تنفيذي، غير تنفيذي	غير مستقل، غير مستقل	
١	السيد عثمان "محمد علي" بدير	رئيساً	غير تنفيذي	غير مستقل	٢٠٢٥/٠٧/٢٤
٢	السيدة هدى "محمد علي" بدير	عضواً	غير تنفيذي	غير مستقل	٢٠٢٥/٠٧/٢٤
٣	الأستاذ كمال غريب البكري	عضواً	غير تنفيذي	غير مستقل	٢٠٢٥/٠٧/٢٤
٤	السيد جواد "محمد خير" جنب	عضواً	الإدارة التنفيذية – المدير العام	غير مستقل	٢٠٢٥/٠٧/٢٤

٨،٥،٢. تتولى لجنة الاستثمار المهام التالية:

- وضع استراتيجية وسياسة الاستثمار ورفع التوصية بشأنها لمجلس الإدارة لاعتمادها من قبله.
- مراجعة ومراقبة القرارات الاستثمارية وموافقتها لحدود الاستثمار المسموح بها لأنواع الاستثمارات المختلفة التي وافق عليها مجلس الإدارة.
- مراجعة السياسة الاستثمارية في الشركة بشكل دوري للتأكد من أن منهجية إدارة المخاطر متلائمة معها.
- التعاون مع لجنة التدقيق لتحديد نطاق إجراءات التدقيق، للتأكد من شمولها لكافة الأنشطة الاستثمارية وقدرتها على الكشف عن نقاط الضعف في الرقابة الداخلية وعيوب النظم التشغيلية في الوقت المناسب.
- تحديد طبيعة التقارير المطلوب عرضها على مجلس الإدارة وصلاحيات إعدادها ومراجعتها، ووضع أسس إعداد التقارير ودورها مع ضرورة تضمينها حالات الانحراف والإجراءات التصحيحية.

٨،٥،٣. بيان اجتماعات لجنة الاستثمار خلال العام ٢٠٢٥:

تُعقد لجنة الاستثمار اجتماعات دورية، على الأقل مرتين خلال السنة، وكذلك كلما دعت الحاجة، وتقوم بتدوين محاضر اجتماعاتها. حيث بلغ عدد اجتماعات لجنة الاستثمار خلال العام ٢٠٢٥ اجتماعين وفيما يلي الأعضاء الحاضرين لكل اجتماع:

أعضاء اللجنة	الاجتماع المنعقد بتاريخ ٢٠٢٥/٠٢/٢٤	الاجتماع المنعقد بتاريخ ٢٠٢٥/٠٤/٢٧
السيد عثمان "محمد علي" بدير	✓	✓
	وجاهي	وجاهي
الأستاذ كمال غريب البكري	✓	✓
	وجاهي	وجاهي
السيد مصطفى محمد دحبور	✓	✓
	وجاهي	وجاهي

٩. بيان عن اجتماعات مجلس الإدارة

تُعقد اجتماعات المجلس بحضور غالبية الأعضاء، ففي السنة المالية المنتهية بتاريخ ٣١ كانون الأول ٢٠٢٥، تم عقد (٦) اجتماعات لمجلس الإدارة. حيث يقوم أمين سر مجلس الإدارة وقبل موعد الاجتماع بوقت كافٍ بتزويد أعضاء المجلس بالمعلومات الوافية والدقيقة عن كافة بنود جدول أعمال الاجتماع، ويقوم رئيس المجلس بالتحقق من ذلك، حتى يتمكنوا من دراسة الموضوعات المطروحة واتخاذ القرارات المناسبة، وتصدر قرارات المجلس بالأكثرية المطلقة للأعضاء الحاضرين وإذا تساوت الأصوات يرجح الجانب الذي صوت معه رئيس الاجتماع.

اجتمع مجلس الإدارة خلال العام ٢٠٢٥ على النحو التالي:

أ. للفترة الزمنية من (٢٠٢٥/٠١/٠١) ولغاية (٢٠٢٥/٠٧/٢٤):

أعضاء / اجتماعات مجلس الإدارة	الصفة	الاجتماع المنعقد بتاريخ ٢٠٢٥-٠٧-٠١	الاجتماع المنعقد بتاريخ ٢٠٢٥-٠٧-٠٤
شركة التنقيب للصناعات الإنشائية – ويمثلها السيد عثمان "محمد علي" بدير.	رئيس مجلس الإدارة	✓	✓
		وجاهي	وجاهي
السيدة هدى "محمد علي" بدير	نائب رئيس مجلس الإدارة	✓	✓
		وجاهي	وجاهي
السيدة هدى جودت شعشاعة	عضو	✓	✓
		عبر وسيلة الاتصال المرئي (Zoom)	وجاهي
السادة الشركة التجارية الأردنية	عضو	✓	✓
		لم يحضر	لم يحضر
السادة شركة اثمار للتزويد – ويمثلها السيد سمير اميل فرح	عضو	✓	✓
		وجاهي	وجاهي
الأستاذ كمال غريب البكري	عضو	✓	✓
		لم يحضر بعذر مقبول	عبر وسيلة الاتصال المرئي (Zoom)
السيد سمير محمد ماضي	عضو	✓	✓
		وجاهي	وجاهي
السيد سامي كمال عصفور	عضو	✓	✓
		وجاهي	لم يحضر بعذر مقبول
شركة التمويل والتجارة العربية – ويمثلها السيد محمد مظهر عناب حتى تاريخ ٢٠٢٥/٠٣/٠٧، والسيد خالد محمد الجابري اعتباراً من ٢٠٢٥/٠٦/٢٤ ولغاية ٢٠٢٥/٠٧/٢٤.	عضو	✓	✓
		عبر وسيلة الاتصال المرئي (Zoom)	وجاهي
السيد محمود عثمان بدير	عضو	✓	✓
		عبر وسيلة الاتصال المرئي (Zoom)	وجاهي
السادة (Munchener Ruckversicherungs Gesellschaft)	عضو	✓	✓
		لم يحضر	لم يحضر
السيد مصطفى محمد دحبور	أمين سر المجلس	✓	✓
		وجاهي	وجاهي

ب. للفترة الزمنية من (٢٠٢٥/٠٧/٢٤ ولغاية ٢٠٢٥/١٢/٣١):

أعضاء / اجتماعات مجلس الإدارة	الصفة	الاجتماع المنعقد بتاريخ ٢٠٢٥-٧-٢٤	الاجتماع المنعقد بتاريخ ٢٠٢٥-١٢-٧	الاجتماع المنعقد بتاريخ ٢٠٢٥-١٢-٣٠
السيد عثمان "محمد علي" بدير	رئيس مجلس الإدارة	✓	✓	✓
		وجاهي	وجاهي	وجاهي
السيدة هدى "محمد علي" بدير	نائب رئيس مجلس الإدارة	✓	✗	✓
		وجاهي	لم تحضر بعذر مقبول	وجاهي
السيدة هدى جودت شعشاعة	عضو	✓	✓	✓
		وجاهي	وجاهي	وجاهي
الأستاذ كمال غريب البكري	عضو	✓	✓	✓
		عبر وسيلة الاتصال المرئي (Zoom)	عبر وسيلة الاتصال المرئي (Zoom)	عبر وسيلة الاتصال المرئي (Zoom)
السيد سامي كمال عصفور	عضو	✗	✓	✗
		لم يحضر بعذر مقبول	وجاهي	لم يحضر بعذر مقبول
السيد حمزة سميح ماضي	عضو	✓	✓	✓
		وجاهي	وجاهي	وجاهي
السيد خالد الجابري	عضو	✓	✓	✓
		وجاهي	وجاهي	وجاهي
السادة شركة اثمار للتزويد – ويمثلها السيد زيد عمر بدير	عضو	✗	✓	✓
		غير معين	وجاهي	وجاهي
السادة شركة التنقيب للصناعات الإنشائية – ويمثلها السيد عبدالهادي عبدالحميد إدلبي	عضو	✗	✓	✓
		غير معين	وجاهي	وجاهي
السيد مصطفى محمد دحبور	أمين سر المجلس	✓	✓	✓
		وجاهي	وجاهي	وجاهي

١٠. أسماء الموظفين الرئيسيين المستقلين خلال عام ٢٠٢٥

اسم الشخص الذي يشغل المنصب	اسم المنصب الوظيفي
السيد أحمد عمر محمود محمود	مدير دائرة التأمينات العامة (الانتاج والمطالبات)

١١. الدوائر الرقابية لدى شركة التأمين الأردنية

١١.١. دائرة التدقيق الداخلي:

١١.١.١. الهيكل التنظيمي للدائرة:

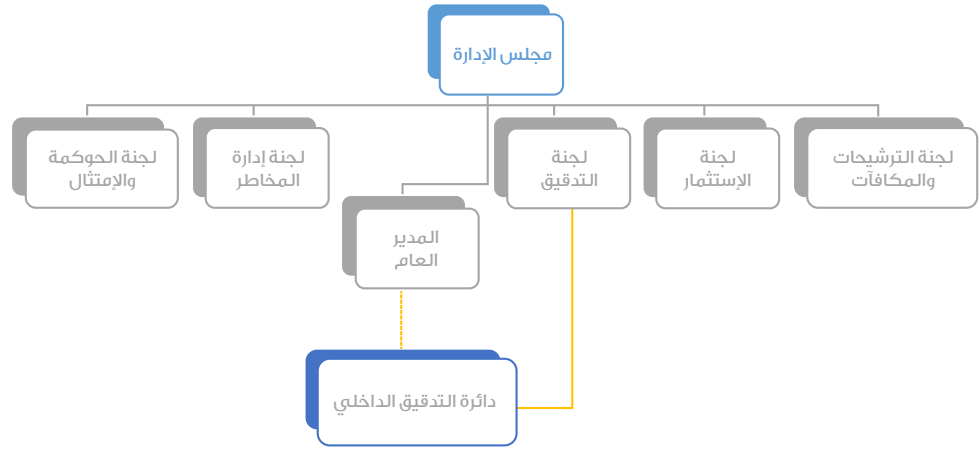

أبرز المهام والعمليات التي تقوم بها الدائرة:

١. يكون من مهامها التحقق من كفاية وفعالية نظام الضبط والرقابة الداخلي، وتناسب عمليات الشركة مع حجم أعمالها وطبيعة نشاطها من حيث:
 ١. أن الشركة تعمل وفقاً لأحكام القانون والأنظمة والتعليمات والقرارات الصادرة بمقتضاه والتشريعات النافذة ذات العلاقة.
 ٢. أن الشركة تمارس أعمالها بشكل سليم ومنسجم مع أهدافها الاستراتيجية والسياسات المقررة من مجلس إدارتها.
 ٣. أن كافة العمليات في الشركة تتم وفقاً للمسؤوليات والصلاحيات المحددة من قبل مجلس إدارتها.
 ٤. أن الشركة تطبق إجراءات محاسبية ورقابية دقيقة وسليمة.
 ٥. أن استخدام موجودات الشركة وممتلكاتها يتم بشكل صحيح ومناسب وحسب الأصول.
 ٦. أن سجلات الشركة وملفاتها كاملة وشاملة ودقيقة وتحتوي على كافة المعلومات اللازمة.
 ٧. أن معايير التدقيق الداخلي مطبقة على الخدمات المقدمة من الجهات الخارجية وبنفس الطريقة المطبقة على العمليات الداخلية الأخرى في الشركة.
 ٨. أن الموظفين الرئيسيين يقومون باستمرار بتحديد وتقييم وإدارة مخاطر العمل.
 ٩. أن الموظفين الرئيسيين يستجيبون لقرارات مجلس الإدارة المتعلقة بتوصيات لجنة التدقيق المستندة إلى تقارير التدقيق الداخلي.
 ١٠. إعلام مجلس الإدارة بشكل فوري بأي خلل أو عجز أو خطر يهدد الشركة عند اكتشافه، ومتابعة المعنيين فيها للقيام بالإجراءات التصحيحية اللازمة.
 ١١. تقديم تقارير بصورة منتظمة إلى مجلس الإدارة حول مدى كفاية وفعالية نظام الضبط والرقابة الداخلي.
 ١٢. التأكد من مدى انسجام اختبارات الأوضاع الضاغطة مع المنهجية التي تم اعتمادها من قبل مجلس الإدارة، لغايات وضع الإجراءات الواجب اتخاذها لتطوير منهجية إدارة المخاطر في الشركة.
 ١٣. إعداد تقرير لمجلس الإدارة بنتائج عمليات التدقيق الداخلي، بحيث يتضمن هذا التقرير التالي:
 - أ. نطاق التدقيق الداخلي وإجراءاته ووقت إنجازه.
 - ب. وضع الشركة المالي وجودة موجوداتها ومدى التزامها بالتشريعات النافذة ذات العلاقة وملاحظات المحاسب القانوني الخارجي.
 - ج. نقاط الضعف أو الغش أو الانتهاكات المادية، إن وجدت.
 - د. الإجراءات التصحيحية الواجب اتخاذها، إن لزم الأمر.
 ١٤. تقديم خطة التدقيق الداخلي للسنة اللاحقة قبل نهاية السنة الحالية إلى لجنة التدقيق، بحيث تتضمن الخطة نطاق التدقيق الداخلي وإجراءاته والوقت اللازم لإنجازه.

١٠. الاحتفاظ بتقرير نتائج عمليات التدقيق الداخلي والمستندات والوثائق المتعلقة بها لمدة لا تقل عن خمس سنوات من تاريخ إجراء التدقيق الداخلي.
١١. يعمل مدير التدقيق الداخلي بصورة مستقلة تمكنه من القيام بالمهام المُكلّف بها ويرفع تقاريره وتوصياته مباشرة إلى لجنة التدقيق، مع إرسال نسخة عنها إلى المدير العام للشركة.
١٢. يشترط أن تتوافر في موظفي دائرة التدقيق الداخلي في الشركة المعرفة والخبرة المناسبة لممارسة أعمال التدقيق الداخلي ويجب عليهم الالتزام بما يلي:
 ١. المحافظة على سرية العمل والوثائق الموجودة لديهم.
 ٢. تطبيق الممارسات والمعايير الدولية الخاصة بمهنة التدقيق الداخلي.
١٣. تقوم الشركة تزويد البنك المركزي بتقارير التدقيق الداخلي بشكل سنوي بحيث تشمل بحد أدنى الملاحظات المكتشفة بخصوص أي مخالفات أو تجاوزات وردود الإدارة التنفيذية عليها والإجراءات التصويبية المتخذة من قبل الشركة لمعالجتها.

١١.٢. دائرة إدارة المخاطر ١١.٢.١. الهيكل التنظيمي للدائرة:

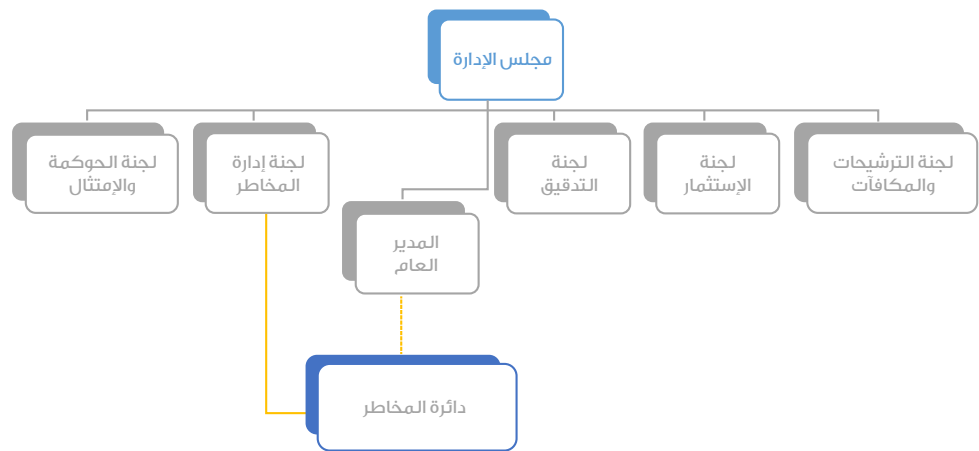

١١.٢.١. أبرز المهام والعمليات التي تقوم بها الدائرة:

١. مراجعة منهجية إدارة مخاطر الشركة بالتنسيق مع لجنة إدارة المخاطر في الشركة.
٢. تنفيذ استراتيجية إدارة مخاطر الشركة وتطوير سياسات وإجراءات عمل الإدارة كافة أنواع المخاطر.
٣. تطوير منهجيات لتحديد وقياس ومراقبة وضبط كل نوع من أنواع المخاطر.
٤. رفع تقارير لمجلس الإدارة من خلال لجنة إدارة المخاطر وتزويد أعضاء الإدارة التنفيذية العليا بنسخة منه، بحيث تتضمن التقارير معلومات عن منظومة المخاطر الفعلية لكافة أنشطة الشركة بالمقارنة مع وثيقة المخاطر المقبولة، ومتابعة معالجة الانحرافات السلبية.
٥. التحقق من تكامل آليات قياس المخاطر مع أنظمة المعلومات الإدارية المستخدمة.
٦. دراسة وتحليل كافة أنواع المخاطر التي تواجهها الشركة.
٧. تقديم التوصيات للجنة إدارة المخاطر عن تعرض الشركة للمخاطر، وتسجيل حالات الاستثناءات من سياسة إدارة المخاطر.
٨. توفير المعلومات اللازمة حول مخاطر الشركة، لاستخدامها لأغراض الإفصاح.
٩. كما تقوم الدائرة المكلفة بإدارة المخاطر مراقبة التزام دوائر الشركة بالمستويات المحددة للمخاطر المقبولة.

١١.٢.٢. أبرز التطورات التي طرأت على دائرة المخاطر

١. تم تعديل تبعية دائرة المخاطر بحيث أصبحت تتبع بخط متصل إلى لجنة إدارة المخاطر والمستشار الخارجي لمهام المخاطر وخطط متقطع مع المدير العام للشركة، وتم عكس ذلك التعديل على الهيكل التنظيمي الخاص بالشركة ومصادقته من قبل مجلس الإدارة.
٢. تعيين السيد ميار زياد محمد النجار في الشركة بمنصب رئيس قسم لدائرة المخاطر.

١١،٣. دائرة الامتثال ١١،٣،١. الهيكل التنظيمي للدائرة:

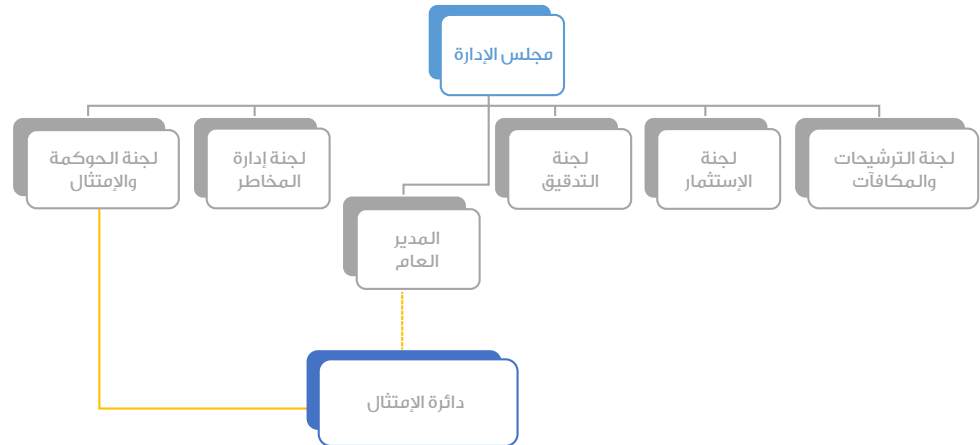

١١،٣،٢. أبرز المهام والعمليات التي تقوم بها الدائرة:

١. رفع تقارير دورية إلى لجنة الحوكمة والامتثال، بما يخص النتائج التي تم التوصل إليها في حال حدوث مخالفة لأي من التشريعات النافذة ذات العلاقة أو أي من السياسات المتعلقة بعمل الشركة، مع وضع التوصيات اللازمة للحد من المخاطر المترتبة على ذلك، وإرسال نسخة عن تلك التقارير إلى المدير العام للشركة.
٢. تقديم التوصيات إلى الموظفين الرئيسيين المعنيين بخصوص:
- أ. المشاريع الخاصة بأي منتجات أو خدمات جديدة يتوقع أن تطرحها الشركة، ومراجعتها للتأكد من انسجامها مع التشريعات النافذة ذات العلاقة.
- ب. السياسات والإجراءات المنظمة لأعمال وعمليات الشركة.
٣. نشر الوعي والثقافة لدى جميع الموظفين العاملين في الشركة بخصوص الامتثال، وإبلاغهم بواجباتهم فيما يتعلق بالتشريعات النافذة ذات العلاقة والمسؤوليات المترتبة عليهم في حال مخالفتها، والإبلاغ عن أية مخالفات أو انتهاكات للقوانين أو الأنظمة أو التعليمات أو القرارات أو الممارسات السليمة والأمانة أو عدم توافق أي ممارسات مع إجراءات العمل التي تم وضعها لمدير الامتثال في الشركة.
٤. عرض جميع التشريعات، السياسات، الإجراءات، الاتفاقيات والإعلانات الخاصة بأعمال وعمليات الشركة على الموظفين العاملين فيها وتوجيههم بخصوصها.
٥. التنسيق مع دوائر الشركة ذات العلاقة لمتابعة تزويد الجهات الرقابية بالمتطلبات الواردة في التشريعات النافذة ذات العلاقة وفقاً للمواعيد المحددة فيها.

١١،٣،٣. أبرز التطورات التي طرأت على دائرة الامتثال

١. تم تعديل تبعية دائرة الامتثال بحيث أصبحت تتبع بخط متصل إلى لجنة الحوكمة والامتثال وبخط متقطع مع المدير العام للشركة، وتم عكس ذلك التعديل على الهيكل التنظيمي الخاص بالشركة ومصادقته من قبل مجلس الإدارة.
٢. ترقية السيد عبدالناصر نبيل "أحمد محمد" عبدالله ليصبح مديراً لدائرة الامتثال في الشركة.

عثمان "محمد علي" بدير
رئيس مجلس الإدارة

استراتيجيات الحوكمة الفعالة لتسيير الفروع العاملة خارج المملكة الأردنية (الفروع الأجنبية) في شركة التأمين الأردنية

المقدمة

تعتبر الحوكمة المؤسسية أحد العوامل الأساسية التي تساهم في تعزيز الأداء المؤسسي وتحقيق الشفافية والعدالة في اتخاذ القرارات داخل الشركة. وفي ظل توسع شركة التأمين الأردنية وامتداد فروعها خارج حدود المملكة الأردنية الهاشمية، تصبح ضرورة تطبيق نظم حوكمة فعالة على هذه الفروع أمراً بالغ الأهمية لضمان التنسيق، الامتثال، والرقابة المستمرة على العمليات المختلفة.

١. فرع دولة الكويت

١.١ تطبيق نظام الحوكمة المؤسسية

تقوم الشركة الأم بضمان الامتثال والشفافية وتعزيز الرقابة الفعالة على فرعها في دولة الكويت عن طريق الوكالة ويقوم مجلس الإدارة ولجانه المتخصصة بمناقشة وتحليل أداء الفرع في الكويت من خلال تقارير دورية تتضمن البيانات المالية، والالتزام التنظيمي، والمخاطر التشغيلية.

كما ويتم عقد اجتماعات دورية لمراجعة التحديات والفرص، حيث يتم تقديم التوجيهات الاستراتيجية اللازمة لضمان توافق عمليات الفرع مع الأهداف العامة للشركة. كما يتم توفير الدعم والمشورة الإدارية لضمان الامتثال للوائح المحلية والمعايير الدولية.

١.٢ الهيكل التنظيمي والمسؤوليات والواجبات لكل عضو من أعضاء الإدارة التنفيذية العليا

يتبع الهيكل التنظيمي للشركة نهجاً هرمياً واضحاً يحدد المسؤوليات والواجبات لكل عضو من أعضاء الإدارة التنفيذية العليا.

١.٣ ممارسة مهام الرقابة فيما يتعلق بالفرع في الكويت وخطوط اتصالها مع مجلس الإدارة

يتم تنفيذ الرقابة على فرع الشركة في الكويت من خلال:

- تقارير شهرية ورابع سنوية تُرفع إلى مجلس الإدارة لمتابعة الأداء والتحديات.
- عمليات تدقيق داخلي دورية لضمان الامتثال للسياسات والإجراءات.
- إشراف مباشر من قبل لجنة التدقيق والحوكمة لضمان تطبيق أفضل الممارسات.
- آليات اتصال مباشرة بين إدارة الفرع ومجلس الإدارة عبر اجتماعات افتراضية وتقارير تفصيلية.
- زيارات ميدانية دورية من قبل ممثلي مجلس الإدارة لتقييم الأداء والالتزام بالسياسات.

٢. فروع دولة الامارات

٢.١ تطبيق نظام الحوكمة المؤسسية:

تلتزم شركة التأمين الأردنية بفروعها في الإمارات بتطبيق أفضل ممارسات الحوكمة المؤسسية لضمان الشفافية والنزاهة في جميع عملياتها. تعتبر الحوكمة الرشيدة أحد الركائز الأساسية لتنفيذ أعمال الشركة، وتمتلك الشركة برنامج حوكمة نموذجي يعكس التزامها بالممارسات الأخلاقية والإدارة الفعالة. يهدف نظام الحوكمة إلى تحقيق التوازن بين تلبية احتياجات العملاء وتحقيق أهداف الشركة في ظل التحديات المتنوعة والمتغيرة التي يواجهها القطاع التأميني.

يشكل نظام الحوكمة في شركة التأمين الأردنية الأساس الذي يحدد السياسات والإجراءات الضرورية لضمان سلامة أوضاع الشركة. يتضمن هذا النظام تحديد الهيكل التنظيمي بشكل واضح وتوزيع الصلاحيات بشكل فعال، مما يساهم في تحقيق رؤية استراتيجية مستدامة وتعزيز الاستقرار المالي وحماية حقوق المؤمن لهم. بالإضافة إلى ذلك، يساهم نظام الحوكمة في تعزيز مستويات الشفافية من خلال تقديم تقارير دورية تساهم في بناء الثقة بين الشركة والمساهمين، كما يركز على تبني معايير الأمان وإدارة المخاطر لتعزيز استقرار الشركة في مواجهة التحديات السائدة في سوق التأمين.

من خلال فهم شامل للحوكمة، يمكن للشركة تعزيز قدرتها على الابتكار والاستمرار في تقديم خدمات عالية الجودة لعملائها، مما يعزز مكانتها في سوق التأمين المتنوع والتنافسي. تلتزم شركة التأمين الأردنية وبناءً على تعليمات وتوجيهات المصرف الإماراتي المركزي بتعزيز التطوير الفعال والتحقق من كفاءة الأعمال التأمينية المقدمة. بناءً على ذلك، قامت الشركة بإعداد وتنفيذ إطار حوكمة يمكنها من إدارة ومراقبة أعمالها على نحو احترافي وفعال، بالإضافة إلى تمكينها من التعرف الكافي على حقوق المؤمن لهم وحمايتهم، مما يضمن مرونتها وتعزيز الاستقرار المالي الكلي.

يغطي إطار الحوكمة مجموعة من العناصر الأساسية مثل الاستراتيجية، الهيكل التنظيمي، بيئة الضوابط، الواجبات الخاصة بإدارة المخاطر، ومكافآت أعضاء اللجنة الإدارية العليا والموظفين. يتوافق هذا الإطار مع المعايير والممارسات الدولية الرائدة، مما يعزز قدرة الشركة على مواجهة التحديات والابتكار في تقديم خدماتها.

اللجنة الإدارية العليا لشركة التأمين الأردنية في الإمارات والتي تتكون من المدير التنفيذي المعتمد من مجلس إدارة الشركة الأم ومنداء الأفرع. وتعتبر اللجنة الإدارية العليا للشركة هي المسيطرة على الشركة وبالتالي هي المسؤولة عن الحوكمة المؤسسية للشركة.

تعمل اللجنة الإدارية العليا لشركة التأمين الأردنية على مراقبة تنفيذ هذا الإطار وضمان الامتثال للمتطلبات الرقابية المتعلقة بمجالات الحوكمة المختارة مثل إدارة المخاطر، الضوابط الداخلية، الامتثال، والتعهد، ورفع التقارير المالية، وذلك وفقاً للأنظمة التي أصدرها المصرف المركزي.

تبنى اللجنة الإدارية العليا إطار حوكمة مؤسسية متكامل يضمن إدارة ورقابة فعالة على أعمال الشركة، ويهدف إلى حماية حقوق المؤمن لهم. يشمل إطار الحوكمة العناصر الأساسية التالية:

١. **السياسات والاستراتيجيات:** تطوير وتحديد السياسات التي تدعم استراتيجية وأهداف شركة التأمين الأردنية.
٢. **تحديد الأدوار والمسؤوليات:** وضوح في توزيع المهام بين الأشخاص المسؤولين عن الإدارة والإشراف، مما يضمن تفاعل فعال واتخاذ قرارات مدروسة.
٣. **آليات اتخاذ القرارات:** وضوح في الطريقة التي يتم بها اتخاذ القرارات لضمان الفعالية والكفاءة.
٤. **ممارسات المكافآت السليمة:** وضع سياسات مكافآت تتوافق مع الأداء ولا تشجع على المخاطرة المفرطة.
٥. **التواصل مع المصرف المركزي:** ضمان مشاركة فعالة وتواصل مستمر مع المصرف المركزي لإدارة الشركة والإشراف عليها بشكل صحيح.
٦. **إجراءات تصحيحية:** اتخاذ الإجراءات اللازمة في حال عدم الامتثال أو نتيجة لضعف في الإشراف أو الضوابط.
٧. **الثقافة المؤسسية:** تعزيز ثقافة النزاهة والشفافية والمساءلة لتحقيق أهداف الشركة على المدى الطويل وحماية حقوق المؤمن لهم.

٢.٢. مسؤوليات اللجنة الإدارية العليا:

- إنشاء وتشغيل إطار حوكمة واضح وملامح لهيكل أعمال الشركة ومخاطرها.
- توزيع واضح للمهام والمسؤوليات.
- الالتزامات القانونية والحوكمة والمخاطر المرتبطة بها على كل مستوى.
- التنسيق والاتصال الفعال.
- التأكد من وجود سياسات وإجراءات حوكمة متينة وفعالة.
- توزيع واضح للمهام والمسؤوليات على اللجنة ككل وعلى الإدارة العليا.
- الإشراف على الأداء وضمان ممارسة الأنشطة بما يتماشى مع استراتيجية الأعمال وإطار حوكمة المخاطر.
- التأكد من الهيكل التنظيمي للشركة بشكل كامل، سواء على مستوى الكيان القانوني أو نوع الأعمال، ومصادر المخاطر والمسؤوليات المترتبة عليه.
- وضع منهجية لاختيار وتقييم أعضاء اللجنة والإدارة العليا، بما في ذلك الأشخاص الرئيسيين في وظائف الضبط، وضمان استمرارية الوظائف والإحلال الوظيفي.
- الإفصاح عن الوضع المالي للشركة بشكل سليم وتزويد المصرف المركزي بهذه المعلومات.
- اتخاذ التدابير اللازمة لمنع تحقيق مكاسب شخصية على حساب مصالح الشركة.
- اعتماد سياسة مكافآت تنطبق على جميع الموظفين ولا تشجع على المخاطرة المفرطة.
- إجراء تقييم سنوي لأداء اللجنة الإدارية العليا ككل.
- العمل بحسن نية وأمانة ونزاهة، والتحقق من السيطرة التامة والفعالة على كافة أعمال الشركة.
- الإفصاح عن أي تضارب مصالح محتمل أو فعلي.

٢،٣. اللجنة الإدارية العليا:

تتألف اللجنة الإدارية العليا من مجموعة من الأعضاء ذوي الخبرة والكفاءة العالية، الذين يتولون مسؤولية توجيه وإدارة الشركة.

أعضاء اللجنة الإدارية العليا للشركة:

اسم العضو	المنصب	عضو اللجنة الإدارية بتاريخ
السيد هائل كسبري	المدير التنفيذي لشركة التأمين الأردنية فرع الإمارات – رئيس اللجنة الإدارية العليا	٢٠٢٣/١٢/٢٦
السيد غالب تايه	مدير فرع دبي	٢٠٢٣/١٢/٢٦
السيدة دانيه سعاد	مديرة فرع الشارقة	٢٠٢٤/٠٥/٣٠
السيد أحمد حلو ناصر	مدير فرع أبوظبي	٢٠٢٤/٠٧/٢٨

السيد هائل كسبري

- بدأ مسيرته المهنية في مجال التأمين منذ عام ١٩٨٥، حيث عمل في عدة مواقع متنوعة واكتسب خبرة واسعة في قطاعات التأمين المختلفة. شملت مهامه التأمين على الحياة، التأمين الطبي، الحوادث، وإدارة أقسام التأمين العامة.
- بين عامي ١٩٨٥ و٢٠٢٣، تقلد مناصب إدارية متعددة في شركات التأمين في السعودية والأردن والإمارات العربية المتحدة، حيث أدار أقسام التأمين الطبي، تأمين الحريق، التأمينات العامة، الحوادث، الإنتاج، وإعادة التأمين.
- منذ عام ٢٠٢٣ وحتى الآن، يشغل منصب المدير التنفيذي لشركة التأمين الأردنية فرع الإمارات.

السيد غالب تايه

- انضم إلى شركة التأمين في الأردن في عام ٢٠٠٩ كمسؤول اكتتاب طبي، حيث اكتسب خبرة كبيرة في مجال التأمين الطبي.
- في عام ٢٠١٤، انتقل للعمل في الشركة في الإمارات العربية المتحدة كمسؤول اكتتاب طبي أول.
- في عام ٢٠٢٣، تم تعيينه مديراً لفرع دبي، ولا يزال يشغل هذا المنصب حتى الآن.

السيدة دانيه سعاد

- بدأت مسيرتها المهنية في مجال التأمين في عام ١٩٩٧ كأخصائية تأمين، حيث عملت على تطوير مهاراتها في هذا المجال.
- بين عامي ١٩٩٨ و٢٠٢٣، شغلت منصب مديرة تأمين الحريق والحوادث العامة وأخصائية إعادة التأمين، مما أضاف إلى خبرتها الواسعة في التأمين.
- في عام ٢٠٢٤، تم تعيينها مديراً لفرع الشارقة، ولا تزال تشغل هذا المنصب حتى الآن.

السيد أحمد حلو ناصر

- انضم إلى شركة التأمين في أبوظبي في عام ٢٠٠٩ كمسؤول تسوية مطالبات السيارات، حيث اكتسب خبرة كبيرة في هذا المجال.
- في عام ٢٠٢٤، تمت ترقيته إلى منصب مدير فرع أبوظبي، ولا يزال يشغل هذا المنصب حتى الآن.

٢،٤. نشاطات واجتماعات اللجنة الإدارية العليا:

أثناء العام ٢٠٢٥ اجتمعت اللجنة الإدارية العليا ستة مرات، وفيما يلي التفاصيل:

اسم العضو	المنصب	٢٠٢٥/٠٥/١٩	٢٠٢٥/٠٨/١٨	٢٠٢٥/٠٩/٠٢	٢٠٢٥/١٢/١٢	٢٠٢٥/١٢/٣٠
السيد هائل كسبري	رئيس اللجنة الإدارية العليا	X	X	X	X	X
السيد غالب تايه	مدير فرع دبي	X	X	X	X	X
السيدة دانيه سعاد	مديرة فرع الشارقة	X	X	X	X	X
السيد أحمد حلو ناصر	مدير فرع أبوظبي	X	-	X	X	X

٢،٥. وظائف الضبط:

تشكل وظائف الضبط عنصراً أساسياً في الإطار التنظيمي لشركة التأمين الأردنية - فرع الإمارات، حيث تم إنشاؤها لضمان الامتثال الفعّال للمعايير الرقابية وتعزيز الحوكمة المؤسسية. تتمتع هذه الوظائف، التي تشمل إدارة المخاطر، التدقيق الداخلي، الامتثال، بالاستقلالية والصلاحيات والموارد اللازمة لأداء مهامها بفعالية. تلتزم اللجنة الإدارية العليا بمتابعة أداء هذه الوظائف بشكل دوري لضمان كفاءتها وفعاليتها.

كما يتم توفير الموارد والتدريب المستمر للكادر العاملة في وظائف الضبط لتعزيز قدراتهم المهنية. يتمتع رؤساء هذه الوظائف بالسلطة الكافية ولهم الحق في التواصل المباشر مع اللجنة الإدارية العليا وتقديم تقارير دورية حول القضايا ذات الصلة.

أ. إدارة المخاطر

تلتزم شركة التأمين الأردنية - فرع الإمارات بتطبيق نظام إدارة مخاطر متكامل يهدف إلى تحديد وتقييم وقياس ومراقبة المخاطر الرئيسية والسيطرة عليها، إضافة إلى تعزيز ثقافة واعية بالمخاطر داخل الشركة. تعمل وظيفة إدارة المخاطر بشكل مستقل عن عمليات اتخاذ القرار في الوحدات التشغيلية، مما يضمن موضوعيتها في تقديم التوصيات والتقارير الدورية إلى اللجنة الإدارية العليا حول أوضاع المخاطر والانكشافات والإجراءات التصحيحية اللازمة. كما تتحمل مسؤولية تطوير نظام حوكمة المخاطر والحفاظ عليه بالتعاون مع الإدارة العليا، لضمان الامتثال لمستويات تقبل المخاطر التي حدتها الشركة. تتمتع وظيفة إدارة المخاطر بالموارد والصلاحيات الكافية، ويرأسها مسؤول مخاطر رئيسي يتمتع بالاستقلالية والخبرة اللازمة، مع منحه صلاحية التواصل المباشر مع اللجنة الإدارية العليا وإبلاغها فوراً بأي تطورات قد تؤثر على استقرار الشركة. تشمل مسؤولياته تقييم المخاطر المرتبطة بالاستراتيجية العامة، والاستثمارات، والمشاريح الكبرى، ومراجعة المخاطر التشغيلية الناتجة عن العمليات اليومية. كما تلتزم إدارة المخاطر بمتابعة حدود المخاطر التي تم تحديدها مسبقاً، وتقييم الأحداث الطارئة، واقتراح الإجراءات التصحيحية المناسبة لضمان استمرار الامتثال للممارسات الرقابية. بالإضافة إلى ذلك، تبقى جميع الأنشطة التي يتم تعهدها ضمن نطاق مسؤوليات إدارة المخاطر، مما يعزز الرقابة الفعالة على جميع جوانب العمل.

ب. التدقيق الداخلي

تتولى وظيفة التدقيق الداخلي في شركة التأمين الأردنية - فرع الإمارات دوراً أساسياً في تقييم كفاءة وفعالية أنظمة الضوابط الداخلية، وإدارة المخاطر، والامتثال، والعناصر الأخرى لإطار الحوكمة المؤسسية. تتمتع هذه الوظيفة بالاستقلالية التامة عن الإدارة التنفيذية ووظائف الضبط الأخرى، حيث ترفع تقاريرها مباشرة إلى اللجنة الإدارية العليا. كما تمتلك الصلاحيات الكاملة للوصول إلى جميع السجلات والبيانات، والتواصل مع كافة الموظفين لضمان دقة وموثوقية التقارير المالية والمحاسبية ومراقبة الامتثال للإجراءات التنظيمية.

تشمل مهام التدقيق الداخلي مراجعة العمليات التشغيلية والمالية لضمان الحفاظ على أصول الشركة وحماية حقوق المؤمن لهم، إضافة إلى الكشف عن أي تجاوزات أو سوء استخدام للأصول. كما يقوم بتقييم استراتيجيات إدارة المخاطر ومدى فاعلية الضوابط المطبقة لمنع الاحتيال والتجاوزات التشغيلية. يتولى قسم التدقيق الداخلي أيضاً مراجعة دورية لجميع سياسات وإجراءات التعهيد، مع تقديم التوصيات اللازمة لإدارة العليا لضمان الامتثال وتحسين الأداء. وتعمل اللجنة الإدارية العليا على متابعة نتائج التدقيق الداخلي والتأكد من تنفيذ الإجراءات التصحيحية في الوقت المناسب، مما يعزز الشفافية والمساءلة، ويدعم استدامة الحوكمة الفعالة داخل الشركة.

ج. الامتثال

تلتزم شركة التأمين الأردنية - فرع الإمارات بتطبيق وظيفة امتثال فعّالة تضمن التوافق مع المتطلبات القانونية والرقابية وتعزيز ثقافة الامتثال داخل الشركة. تتولى هذه الوظيفة مسؤولية تحديد الالتزامات القانونية والرقابية الرئيسية وتقييمها والإبلاغ عنها ومعالجتها، بالإضافة إلى تقديم التدريب اللازم للموظفين بشأن السياسات واللوائح التنظيمية. كما تتيح وظيفة الامتثال آليات سرية للإبلاغ عن أي مخالفات محتملة، مع إجراء تقييمات مستمرة للمسائل المتعلقة بالامتثال لضمان التعامل معها بفعالية. تتمتع وظيفة الامتثال بالاستقلالية والقدرة على الوصول المباشر إلى اللجنة الإدارية العليا، حيث ترفع تقارير دورية حول مخاطر الامتثال الرئيسية، ومدى التزام مختلف وحدات الشركة بالمعايير التنظيمية، وأي مخالفات جوهرية تتطلب التدخل الفوري. تلتزم الشركة بتوفير الكوادر المؤهلة والموارد اللازمة لوظيفة الامتثال، التي تعمل على تطوير برنامج شامل لمخاطر الامتثال يتم تحديثه بانتظام، ويخضع لمراجعة دورية مستقلة من قبل وظيفة التدقيق الداخلي. كما تبقى جميع الأنشطة التي يتم تعهدها ضمن نطاق مسؤوليات وظيفة الامتثال، مما يضمن استمرار الرقابة الفعالة على الامتثال التشريعي والتنظيمي وتعزيز النزاهة والشفافية في جميع العمليات التشغيلية للشركة.

٢.٦. الضوابط الداخلية

تُعد الضوابط الداخلية جزءاً أساسياً في حوكمة شركة التأمين الأردنية - فرع الإمارات، حيث تضمن عمليات تشغيلية فعّالة، وسيطرة مناسبة على المخاطر، وموثوقية التقارير المالية وغير المالية، والامتثال للوائح المصرف المركزي والأنظمة الرقابية الأخرى. يشمل نظام الضوابط الداخلية جميع وحدات العمل والأنشطة، ويتم تقييمه ومراجعته بانتظام من قبل اللجنة الإدارية العليا. يُبنى نظام الضوابط الداخلية على عدة مبادئ رئيسية، منها الفصل بين الواجبات لمنع تضارب المصالح، واعتماد سياسات وإجراءات واضحة تغطي جميع العمليات الأساسية، مثل اتخاذ القرارات الهامة، وتقنية المعلومات، والأمن السيبراني، إضافة إلى ضمان حصول الموظفين على التدريب اللازم حول الضوابط الداخلية، خاصة أولئك الذين يشغلون أدواراً حساسة. كما يلزم النظام جميع الموظفين بالاطلاع على متطلبات الامتثال لضمان الامتثال الكامل للسياسات الداخلية. تتم مراقبة كفاءة وفعالية الضوابط الداخلية بانتظام من خلال وظيفة التدقيق الداخلي، التي تقوم بفحص العمليات، وتقييم مستوى الامتثال، والتوصية بالإجراءات التصحيحية عند الضرورة. كما يتم توفير المعلومات المالية والتشغيلية الدقيقة للإدارة في الوقت المناسب لدعم عملية اتخاذ القرار. وتحرص اللجنة الإدارية العليا على ضمان توزيع واضح للمسؤوليات فيما يتعلق بتصميم وتشغيل وتوثيق الضوابط الداخلية، مما يعزز الشفافية والمسؤولية داخل الشركة.

المدير التنفيذي لفروع الإمارات هايل الكسبري

Hayel Najeeb Caspari
General Manager



اجتماعات مجلس الإدارة

عقد مجلس الإدارة ست جلسات خلال عام ٢٠٢٥ كما هو مفصل أدناه بحضور رئيس مجلس الإدارة لكافة الاجتماعات

تاريخ الجلسة	عدد الحضور
٢٠٢٥/٢/٢٧	٨ أعضاء منهم رئيس المجلس
٢٠٢٥/٣/١	٩ أعضاء منهم رئيس المجلس
٢٠٢٥/٧/٢٤	٨ أعضاء منهم رئيس المجلس
٢٠٢٥/٧/٢٤	٦ أعضاء منهم رئيس المجلس
٢٠٢٥/١٢/٧	٨ أعضاء منهم رئيس المجلس
٢٠٢٥/١٢/٣٠	٨ أعضاء منهم رئيس المجلس

اللجان المنبثقة عن مجلس الإدارة :

تشمل اللجان المنبثقة عن مجلس الإدارة على:

١. لجنة التدقيق:

تتألف لجنة التدقيق من خمسة أعضاء:

وتشتمل المسؤوليات الأساسية للجنة مراجعة البيانات المالية والفعالية الرقابة الداخلية والتدقيق الخارجي، وقد اجتمعت لجنة التدقيق خمسة مرات في السنة وبحضور المدقق الخارجي، دون حضور الإدارة التنفيذية كما تتطلب التعليمات.

٢. لجنة الاستثمار:

وهي مؤلفة من ثلاثة أعضاء اثنين من مجلس الإدارة وواحد من الإدارة التنفيذية يرأسها رئيس مجلس الإدارة، ومن أهم مهامها وضع سياسة الاستثمار بما يتلاءم مع تعليمات الاستثمار النافذة، وتخدم أهداف الشركة والإشراف على تطبيق تلك السياسة وقد اجتمعت لجنة الاستثمار مرتين في عام ٢٠٢٥،

٣. لجنة الحوكمة والامتثال:

وهي مؤلفة من ثلاثة أعضاء غير تنفيذيين من المجلس كما هو وارد في تقرير الحوكمة وقد اجتمعت اللجنة ثلاث مرات في عام ٢٠٢٥.

٤. لجنة الترشيحات و المكافآت:

وهي مؤلفة من ثلاثة أعضاء غير تنفيذيين من المجلس كما هو وارد في تقرير الحوكمة وعقدت اللجنة خمسة اجتماعات في عام ٢٠٢٥.

٥. لجنة إدارة المخاطر:

هي مؤلفة من ثلاثة أعضاء من مجلس الإدارة غير تنفيذيين كما هو موضح في تقرير الحوكمة وقد اجتمعت اللجنة مرتين في عام ٢٠٢٥. قواعد الحوكمة:

تلتزم الشركة بقواعد حوكمة الشركات المساهمة العامة المدرجة في بورصة عمان في شقيها الإلزامية والإرشادية كما يلي:

وضع سياسة الإفصاح والشفافية الخاصة بالشركة ومتابعة تطبيقها وفقاً لمتطلبات الجهات الرقابية والتشريعات النافذة، ووضع إجراءات عمل خطية، إن سياسة الإفصاح والشفافية الخاصة بالشركة قائمة على حرص الشركة الدائم والمستمر للتقيد بالتعليمات والأنظمة واللوائح الصادرة عن الجهات الرقابية ومنها البنك المركزي الأردني أو مراقبة الشركات أو هيئة الأوراق المالية وغيرها.

٢. وضع إجراءات تمنع الأشخاص المطلعين في الشركة من استغلال معلومات داخلية سرية لتحقيق مكاسب مادية أو معنوية: حيث تعتمد الشركة على التزام أعضاء مجلس الإدارة وأعضاء الإدارة التنفيذية المطلعين بموجب القوانين والتعليمات التي تحظر استغلال المعلومات السرية لتحقيق مكاسب خاصة، وستقوم الشركة بوضع الاجراءات الكفيلة تعزيزاً لما ذكر.

٣. وضع الية لاستقبال الشكاوى والاقتراحات المقدمة من قبل المساهمين. بموجب قانون الشركات.

٤. وضع سياسة تنظم العلاقة مع الاطراف ذات العلاقة.

٥. اعتماد أسس منح الحوافز والمكافآت والمزايا الخاصة بالإدارة التنفيذية: يعتمد منح الحوافز والمكافآت والمزايا الخاصة بالإدارة التنفيذية على تقديرات مجلس الإدارة المبنية على النتائج والإنجازات المتحققة، وسيتم وضع هذه الإجراءات خطياً،

٦. وضع إجراءات عمل خطية لتطبيق قواعد الحوكمة في الشركة ومواجهتها وتقييم مدى تطبيقها بشكل سنوي: إن مرجعية الشركة في إجراءات تطبيق قواعد الحوكمة هي النصوص والتشريعات الصادرة عن الجهات المكلفة بمراقبة تطبيق هذه القوانين، وتتم عادة المتابعة لأية تشريعات جديدة.

٧. وضع سياسة وميثاق عمل للجنة الترشيحات والمكافآت المنبثقة عن مجلس الإدارة تحدد بموجبها الصلاحيات الممنوحة لها والالتزامات المترتبة عليها.

٨. استخدام الشركة موقعها الإلكتروني على شبكة الإنترنت لتعزيز الافصاح والشفافية وتوفير المعلومات: تعمل الشركة حالياً على تنشيط وتجديد المعلومات على موقعها الإلكتروني بحيث يتم تحديث المعلومات كلما استدعى الأمر ذلك.

**تقرير مدقق الحسابات المستقل
الى مساهمي شركة التأمين الأردنية المساهمة العامة المحدودة
عمان- المملكة الأردنية الهاشمية**

تقرير حول تدقيق القوائم المالية

الرأي

لقد قمنا بتدقيق القوائم المالية لشركة التأمين الأردنية المساهمة العامة المحدودة (الشركة) والتي تتكون من قائمة المركز المالي كما في ٣١ كانون الأول ٢٠٢٥ وقائمة الدخل وقائمة الدخل الشامل وقائمة التغيرات في حقوق الملكية وقائمة التدفقات النقدية للسنة المنتهية في ذلك التاريخ والايضاحات حول القوائم المالية والمعلومات المتعلقة بالسياسات المحاسبية الجوهرية.

في رأينا، إن القوائم المالية المرفقة تُظهر بعدالة، من كافة النواحي الجوهرية، المركز المالي للشركة كما في ٣١ كانون الأول ٢٠٢٥ وأدائها المالي وتدفقاتها النقدية للسنة المنتهية في ذلك التاريخ وفقاً لمعايير التقارير المالية الدولية – المعايير المحاسبية (IFRS Accounting Standards) الصادرة عن مجلس معايير المحاسبة الدولية (IASB).

أساس الرأي

لقد قمنا بتدقيقنا وفقاً للمعايير الدولية للتدقيق، إن مسؤوليتنا وفقاً لهذه المعايير مفصلة أكثر ضمن بند مسؤولية مدقق الحسابات عن تدقيق القوائم المالية الواردة في تقريرنا هذا. نحن مستقلون عن الشركة وفقاً لقواعد السلوك المهني للمحاسبين القانونيين (بما في ذلك معايير الاستقلالية الدولية) الصادرة عن المجلس الدولي لمعايير السلوك المهني للمحاسبين وذلك بحسب ما ينطبق على تدقيق القوائم المالية للمنشآت ذات الاهتمام العام بالإضافة إلى متطلبات السلوك المهني الأخرى الملزمة لتدقيق القوائم المالية للمنشآت ذات الاهتمام العام في الأردن، وقد التزمنا بمتطلبات السلوك المهني ومتطلبات المجلس الدولي لمعايير السلوك المهني للمحاسبين. لقد قمنا بالحصول على أدلة تدقيق كافية وملانة وتوفر أساساً لإبداء الرأي.

فقرة تأكيدية

دون التحفظ في رأينا، نلفت الانتباه الى إيضاح رقم (٤١) حول القوائم المالية، بلغت نسبة هامش ملاءة الشركة ١٧٨ ٪ كما في ٣١ كانون الأول ٢٠٢٥ وهي أقل من النسبة المقررة من قبل إدارة التأمين والبالغة ٢٠٠ ٪.

أمور التدقيق الهامة

إن أمور التدقيق الهامة هي تلك الأمور التي وفقاً لاجتهادنا المهني كانت الأكثر جوهرية خلال تدقيق القوائم المالية للسنة الحالية. لقد تمت دراسة هذه الأمور ضمن الإطار الكلي لتدقيق القوائم المالية لإبداء رأينا حول هذه القوائم ولا نبدي رأياً منفصلاً حول هذه الأمور. تم وصف إجراءات التدقيق المتعلقة بكل امر من الأمور المشار إليها أدناه.

لقد قمنا بالمهام المذكورة في فقرة مسؤولية مدقق الحسابات والمتعلقة بتدقيق القوائم المالية . بالإضافة لكافة الأمور المتعلقة بذلك. بناء عليه فإن تدقيقنا يشمل تنفيذ الإجراءات التي تم تصميمها للاستجابة لتقييمنا لمخاطر الأخطاء الجوهرية في القوائم المالية. إن نتائج إجراءات التدقيق التي قمنا بها، بما في ذلك الإجراءات المتعلقة بمعالجة الأمور المشار إليها أدناه، توفر أساساً لراينا حول تدقيق القوائم المالية المرفقة.

كيف تم معالجة أمر التدقيق المهم	١- الاعتراف بإيرادات عقود التأمين
<p>تضمنت إجراءات التدقيق التي قمنا بها ما يلي:</p> <ul style="list-style-type: none"> - تقييم السياسات المحاسبية المتبعة للاعتراف بإيرادات الشركة وتقييم اتباع السياسات بما يتوافق مع معيار التقارير المالية الدولي رقم (١٧). - قمنا بفحص إجراءات الرقابة للشركة على الاعتراف بالإيرادات بالإضافة إلى إجراءات الرقابة الرئيسية على هذه الإيرادات. - قمنا باختيار ودراسة عينة من عقود التأمين قبل وبعد تاريخ القوائم المالية للتأكد من أنه تم الاعتراف بالإيرادات في الفترات الصحيحة. - قمنا بإجراءات تحليلية على حسابات الإيرادات حسب نشاط الأعمال. - قمنا بإعادة احتساب الإيرادات لكل نشاط من أنشطة الأعمال باستخدام البيانات المستخرجة من أنظمة الشركة وتكاليف الاستحواذ بناء على النمط المتوقع للعقود، كذلك فقد قمنا بفحص عينة من المعاملات وربطها مع السياسات ذات الصلة لتقييم مدى دقة البيانات المستخرجة. بالإضافة إلى قيامنا باختيار ودراسة عينة من القيود التي سجلت في تاريخ اقفال القوائم المالية. <p>إن الإفصاح المتعلق بالسياسات المحاسبية للاعتراف بالإيرادات والإفصاح المتعلق بإيرادات عقود التأمين مبينة في إيضاح رقم (٢) وإيضاح رقم (٢٠) حول القوائم المالية.</p>	<p>تعتبر الإيرادات من الأمور الهامة لتحديد ربحية الشركة، كذلك هناك مخاطر قد تنتج عن الاعتراف الخاطئ بالإيرادات وتحديدًا فيما يتعلق بإجراءات تحميل الفترة بإيراداتها. هذا وقد بلغت إيرادات عقود التأمين ٨٩,٨٩٥,٤٨٥ دينار للسنة المنتهية في ٣١ كانون الأول ٢٠٢٥.</p>

<p>كيف تم معالجة أمر التدقيق المهم</p> <ul style="list-style-type: none"> - تضمنت إجراءات التدقيق التي قمنا بها من بين الإجراءات الأخرى: - حصلنا على فهم لإجراءات الشركة المتعلقة بقياس مطلوبات عقود التأمين، بما في ذلك إجراءات الرقابة على مستوى المنشأة، التي اعتمدتها الشركة للعملية المحاسبية بموجب المعيار. - تقييم منهجية الشركة في احتساب مطلوبات عقود التأمين وتقييم اتباع السياسات بما يتوافق مع معيار التقارير المالية الدولية رقم (١٧). - قمنا باختبار دقة واكتمال البيانات التاريخية المستخدمة لقياس التزامات عقود التأمين وذلك من خلال تتبع عينة من البيانات للعقود الأساسية، وتسوية البيانات للسجلات المحاسبية السابقة. - فحص عينات من إحتياطات المطالبات من خلال مقارنة المبلغ المقدّر لإحتياطي الحالة مع الوثائق المناسبة والمبالغ المدفوعة بفترات لاحقة. - قمنا بإجراءات تحليلية على حسابات المطلوبات حسب نشاط الأعمال، وقمنا بإعادة احتساب الإيرادات غير المكتسبة وتكاليف الإصدار المكونة لمخصص الالتزام عن التغطية المتبقية لكل نشاط من أنشطة الأعمال باستخدام البيانات المستخرجة من أنظمة الشركة. - قمنا بتقييم كفاءة وموضوعية الخبير الاكتواري المختص المعين من قبل الإدارة. - قمنا بتقييم مدى كفاية إفصاحات القوائم المالية فيما يتعلق بهذه المطلوبات. - قمنا بتقييم الإفصاحات في القوائم المالية المتعلقة بهذا الأمر مع متطلبات المعايير الدولية لإعداد التقارير المالية. - بالإضافة إلى ذلك، بمساعدة الخبير الاكتواري الداخلي لدينا، قمنا بإجراء ما يلي: • تحديد ما إذا كانت طرق للاحتساب والنموذج المستخدم مناسبة أم لا. • تقييم الافتراضات الرئيسية التالية: - نسب الخسارة - عوامل تطوير المطالبات - أسعار الخصم • التحقق من اتساق التقديرات المطبقة في السنة الحالية والسابقة. <p>إن الإفصاح المتعلق بالسياسات المحاسبية لمطلوبات عقود التأمين والإفصاح المتعلق بمطلوبات عقود التأمين مبينة في إيضاح رقم (٢) وإيضاح رقم (٩) حول القوائم المالية.</p>	<p>٢- قياس واكتمال مطلوبات عقود التأمين بموجب معيار التقارير المالية الدولي رقم (١٧)</p> <p>بلغت مطلوبات عقود التأمين ٥٩,٢٧٩,٥٢٢ دينار وتمثل ما نسبته ٩٢,٢١٪ من مجموع المطلوبات كما في ٣١ كانون الأول ٢٠٢٥.</p> <p>إن قياس مبلغ مطلوبات عقود التأمين يتضمن احتسابه وضع افتراضات واستخدام الإدارة لتقديرات لاحتمال وقياس مطلوبات عقود التأمين وإعادة التأمين من خلال قياس القيمة الحالية للتدفقات النقدية وتعديلات المخاطر وقياس العقود المثقلة بالأعباء وقياس معدل الخصم وهاشم الخدمة التعاقدية.</p> <p>بناءً على كل ما سبق، تم اعتبار قياس واكتمال مطلوبات عقود التأمين أمر تدقيق رئيسي.</p>
---	--

المعلومات الأخرى الواردة في التقرير السنوي للشركة لعام ٢٠٢٥

تتكون المعلومات الأخرى من المعلومات الواردة في التقرير السنوي للشركة لعام ٢٠٢٥ غير القوائم المالية وتقرير مدقق الحسابات. إن الإدارة هي المسؤولة عن المعلومات الأخرى. من المتوقع أن يتم تزويدنا بالتقرير السنوي للشركة لعام ٢٠٢٥ لاحقاً لتاريخ تقريرنا حول القوائم المالية. إن رأينا لا يشمل المعلومات الأخرى وأننا لا نبدى أي تأكيد حول المعلومات الأخرى.

إن مسؤوليتنا هي قراءة المعلومات الأخرى عند الحصول عليها، فيما إذا كانت المعلومات الأخرى تتعارض جوهرياً مع القوائم المالية أو من معرفتنا خلال عملية تدقيق القوائم المالية.

مسؤولية الإدارة والمسؤولين المكلفين بالحوكمة عن القوائم المالية

إن الإدارة مسؤولة عن إعداد هذه القوائم المالية وعرضها بصورة عادلة وفقاً لمعايير التقارير المالية الدولية – المعايير المحاسبية (IFRS Accounting Standards) الصادرة عن مجلس معايير المحاسبة الدولية (IASB)، بالإضافة إلى تحديد نظام الرقابة الداخلي الضروري لإعداد قوائم مالية خالية من الأخطاء الجوهرية سواء الناتجة عن احتيال أو عن غلط.

كما أن الإدارة مسؤولة عن تقييم قدرة الشركة على الاستمرار كمنشأة مستمرة والإفصاح عن الأمور المتعلقة بمبدأ الاستمرارية بما في ذلك استخدام مبدأ الاستمرارية في المحاسبة عند إعداد القوائم المالية، إلا إذا كان في نية الإدارة تصفية الشركة أو إيقاف عملياتها أو عدم وجود أي بديل واقعي آخر سوى القيام بذلك.

إن المكلفين بالحوكمة مسؤولون عن الإشراف على عملية إعداد التقارير المالية للشركة.

مسؤولية مدقق الحسابات عن تدقيق القوائم المالية

إن أهدافنا تتمثل بالحصول على تأكيد معقول بأن القوائم المالية ككل خالية من الأخطاء الجوهرية سواء الناتجة عن احتيال أو عن غلط وإصدار تقرير التدقيق الذي يتضمن رأينا. إن التأكيد المعقول هو تأكيد عالي المستوى ولكنه ليس ضماناً أن التدقيق الذي يجري وفقاً للمعايير الدولية للتدقيق سيكشف دائماً خطأ جوهرياً عند وجوده. إن الأخطاء قد تحدث نتيجة لاحتيال أو غلط ويتم اعتبارها جوهرياً، إذا كانت منفردة أو مجتمعة يمكن أن يكون لها تأثير على القرارات الاقتصادية المتخذة من قبل مستخدمي هذه القوائم المالية.

إننا نقوم بممارسة الاجتهاد المهني والمحافظة على الشك المهني كجزء من التدقيق وفقاً للمعايير الدولية للتدقيق، و كذلك نقوم بما يلي:

- تحديد وتقييم مخاطر الأخطاء الجوهرية في القوائم المالية، سواء الناتجة عن احتيال أو غلط، وتصميم وتنفيذ إجراءات تدقيق تستجيب لهذه المخاطر والحصول على أدلة تدقيق كافية وملائمة توفر أساساً لإبداء الرأي. إن خطر عدم اكتشاف خطأ جوهري ناتج عن احتيال يعد أكبر من ذلك الناتج عن غلط، لما قد يتضمنه الاحتيال من تواطؤ أو تزوير أو حذف متعمد أو تأكيدات غير صحيحة أو تجاوز لنظام الرقابة الداخلي.

• الحصول على فهم لنظام الرقابة الداخلي المتعلق بالتدقيق وذلك لتصميم إجراءات تدقيق ملائمة للظروف وليس بهدف ابداء رأي حول مدى فعالية نظام الرقابة الداخلي للشركة.

• تقييم ملاءمة السياسات المحاسبية المطبقة ومعقولة التقديرات المحاسبية و الايضاحات المتعلقة بها التي قامت بها الادارة.

• التوصل الى نتيجة حول ملاءمة استخدام الادارة لمبدأ الاستمرارية في المحاسبة، وبناءاً على أدلة التدقيق التي تم الحصول عليها، وفيما إذا كان هناك عدم يقين جوهري مرتبط بأحداث أو ظروف قد تلقي بشكوك كبيرة حول قدرة الشركة على الاستمرار. وإذا ما توصلنا الى نتيجة بأن هناك شك جوهري، فعلياً الإشارة في تقرير التدقيق إلى ايضاحات القوائم المالية ذات الصلة أو تعديل رأينا اذا كانت هذه الايضاحات غير كافية. إن استنتاجاتنا مبنية على أدلة التدقيق التي حصلنا عليها حتى تاريخ تقرير التدقيق، ومع ذلك فإن الأحداث أو الظروف المستقبلية قد تؤدي إلى عدم استمرار الشركة في اعمالها كمنشأة مستمرة.

• تقييم العرض العام لهيكل القوائم المالية ومحتواها بما في ذلك الايضاحات حولها وفيما إذا كانت القوائم المالية تمثل المعاملات والأحداث التي تحقق العرض العادل.

إننا نتواصل مع المسؤولين المكلفين بالحوكمة فيما يتعلق بنطاق التدقيق وتوقيته وملاحظات التدقيق المهمة التي تتضمن أي نقاط ضعف مهمة في نظام الرقابة الداخلية التي يتم تحديدها من قبلنا خلال عملية التدقيق.

نقوم كذلك بتزويد المسؤولين المكلفين بالحوكمة بما يفيد التزامنا بمتطلبات السلوك المهني المتعلقة بالاستقلالية والإفصاح للمسؤولين المكلفين بالحوكمة عن كل العلاقات والأمور الأخرى التي تظهر على أنها تؤثر على استقلاليتنا، وحيثما كان ملائماً الإفصاح عن الإجراءات المتخذة لالغاء مخاطر الاستقلالية والإجراءات المعززة المطبقة.

من تلك الأمور التي يتم التواصل بها مع المسؤولين المكلفين بالحوكمة، نقوم بتحديد الأمور الأكثر أهمية على تدقيق القوائم المالية للفترة الحالية والتي تمثل أمور التدقيق الهامة. اننا نقدم وصف عن هذه الأمور في تقرير التدقيق الا اذا كان القانون أو التعليمات تمنع الإفصاح عن ذلك الامر، أو في حالات نادرة جداً والتي بناءاً عليها لا يتم الإفصاح عن ذلك الامر في تقريرنا لان العواقب السلبية المتوقعة للإفصاح قد تفوق المنفعة العامة الناتجة عنه.

تقرير حول المتطلبات القانونية

تحتفظ الشركة بقيود وسجلات محاسبية منظمة بصورة أصولية تتفق مع القوائم المالية ونوصي بالمصادقة عليها مع الأخذ بعين الاعتبار ما ورد في الفقرة التأكيدية.

ارنست ويونغ/ الأردن

احمد محمود أبو عصبه
ترخيص رقم ١١٥٥

ارنست ويونغ
محاسبون قانونيون
عمان - الاردن

عمان - المملكة الأردنية الهاشمية

٢٦ شباط ٢٠٢٦

- 1- يؤكد مجلس الإدارة أنه لا توجد أية أمور جوهرية قد تؤثر سلباً على استمرار الشركة في السنة المالية 2026.
- 2- يقر مجلس الإدارة بمسؤوليته عن دقة وكفاية البيانات المالية والمعلومات الواردة في التقرير السنوي وعن كفاية وكفاءة أنظمة الضبط والرقابة الداخلية.
- 3- يقر أعضاء مجلس الإدارة بعدم حصولهم على أي منافع مادية أو عينية خلال عملهم في الشركة ولم يفصحوا عنها سواء كانت لهم شخصياً أو لأي من ذوي الصلة بهم وذلك عن السنة المنتهية في 2025/12/31.
- 4- يقر مجلس الإدارة بالتزامه الكامل بنشر البيانات المالية وغير المالية التي تهم أصحاب المصالح وفقاً للممارسات المهنية والمعايير القانونية.

عثمان "محمد علي" بدير
رئيس مجلس الإدارة

هدى "محمد علي" بدير
نائب الرئيس

سامي كمال عصفور
عضو

هدى جودت شعشاعة
عضو

خالد محمد رجب الجابري
عضو

كمال غريب البكري
عضو

عبد الهادي عبد الحميد ادلبي
عضو

زيد عمر بدير
عضو

حمزة سميح ماضي
عضو

نحن الموقعون أدناه نقر بأن القوائم والمعلومات الواردة في هذا التقرير صحيحة ودقيقة ومكتملة

رئيس مجلس الإدارة
عثمان "محمد علي" بدير

المدير العام
جواد "محمد خير" جنب

المدير المالي التنفيذي
ناصر حمدان منصور

