

المرجع: م.م./٢٣/٢٠٢٦
التاريخ: ٣١/٣/٢٠٢٦

السادة/ هيئة الأوراق المالية المحترمين

الموضوع: التقرير السنوي للعام ٢٠٢٥

تحية واحتراما،

نرفق لكم طيه مسودة التقرير السنوي للشركة للعام ٢٠٢٥ (قابل للتعديل) والبيانات المالية المدققة للسنة المنتهية في تاريخ ٣١ كانون الأول ٢٠٢٥ مؤكدين على أن هذه البيانات خاضعة لموافقة السادة البنك المركزي.

وتفضلوا بقبول فائق الاحترام،

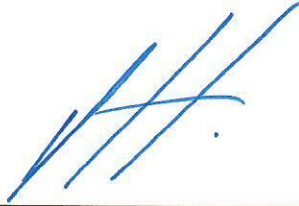

نائب المدير العام لشؤون العمليات
القائم بأعمال المدير العام
وليد القططي

شركة التأمين العربية- الأردن

م.ع.م



التقرير السنوي السابع والثلاثون

لمجلس الإدارة والبيانات المالية

عن السنة المالية المنتهية في تاريخ ٣١ كانون الأول ٢٠٢٥



حضرة صاحب الجلالة ملك المملكة الأردنية الهاشمية
عبد الله الثاني بن الحسين المعظم



حضرة صاحب السمو الملكي
الأمير الحسين بن عبد الله الثاني ولي العهد المعظم

جدول المحتويات:

- رؤية الشركة.
- رسالة الشركة.
- معلومات الشركة الأساسية.
- أ. كلمة رئيس مجلس الإدارة.
- ب. تقرير مجلس الإدارة.
- ج. البيانات المالية السنوية للسنة المالية المنتهية في ٣١ كانون الأول ٢٠٢٥ مدققة من مدققي الحسابات مقارنة مع السنة السابقة وتشمل:
 - ١. قائمة المركز المالي.
 - ٢. قائمة الدخل والدخل الشامل.
 - ٣. قائمة التدفق النقدي.
 - ٤. بيان التغيرات في حقوق المساهمين.
 - ٥. الإيضاحات حول البيانات المالية.
- د. تقرير مدققي حسابات الشركة حول البيانات المالية السنوية للسنة المالية المنتهية في ٣١ كانون الأول ٢٠٢٥.
- هـ. إقرارات مجلس الإدارة:
 - ١. إقرار من مجلس الإدارة بعدم وجود أمور جوهرية تؤثر على استمرارية الشركة خلال السنة المالية التالية.
 - ٢. إقرار من مجلس الإدارة بمسؤوليته عن إعداد البيانات المالية وتوفير نظام رقابة فعال في الشركة.
 - ٣. إقرار بصحة ودقة واكتمال المعلومات والبيانات الواردة في التقرير موقع من رئيس مجلس الإدارة والمدير العام ومساعد المدير العام للشؤون المالية والإدارية للشركة.
- و. تقرير الحوكمة حسب تعليمات الحوكمة الخاصة بشركات التأمين رقم (١) لسنة ٢٠٢٢ والصادرة عن البنك المركزي والمادة (١٧) من تعليمات حوكمة الشركات المساهمة المدرجة لسنة ٢٠١٧.

رؤيتنا:

أن نكون شركة التأمين الرائدة في تلبية احتياجات العملاء وخدمتهم.

رسالتنا:

تقديم أفضل المنتجات التأمينية المتوافقة مع احتياجات عملائنا المتنامية بمستوى خدمة مميز.

رئيس مجلس الإدارة

- السيد/ سفيان عايد دعيس - ممثل البنك الأهلي الأردني.

المدير العام:

- السيد باسم خلف شحادة حدادين.

مدققو الحسابات:

- مجموعة العثمان الدولية.

الخبير الإكتواري:

- الشركة المتحدة للاستشارات الإكتوارية.

وكلاء الشركة:

- البنك الأهلي الأردني (التأمين المصرفي)
- رناد عبد الله رشيد.
- شركة احمد خرفان وإخوانه
- حتى تاريخ ٢٠٢٥/١٢/٢
- ماني عيسى خليل أبو العظام
- يونس محمد يونس تهتموني
- حتى تاريخ ٢٠٢٥/١٢/٢
- صفاء فريد محمد الصفدي
- حتى تاريخ ٢٠٢٥/٧/٢٩
- رولا ماهر فوزي البوريني
- أسد جميل عوض جريسات
- إياد "محمد أسعد" محمد الشويكي
- حتى تاريخ ٢٠٢٥/٠٩/١١
- غازي إبراهيم مفضي قموه
- ماجد فريد محمد الصفدي
- من تاريخ ٢٠٢٥/٠٨/٢٧
- محمد إياد محمد الشويكي
- من تاريخ ٢٠٢٥/٣/٢٥

عناوين الشركة:

- المركز الرئيسي: عمارة التأمين العربية - الأردن، مبنى رقم (٣)، شارع عبد الحميد شرف، الشميساني، عمان - المملكة الأردنية الهاشمية، هاتف ٥٦٣٠٥٣٠، فاكس ٥٦٢٢٣٠٣.
- فرع اربد: بالقرب من دوار القبة، هاتف ٧٢٥١١٥٢، فاكس ٧٢٥١١٥٢.

• مكتب السلط: بجانب مركز ترخيص السرو هاتف: ٣٥٠٠١٨٠.

• مكتب ماركا: بجانب مركز ترخيص ماركا هاتف: ٤٨٩١٢١٣.

محمود حصة

أ. كلمة رئيس مجلس الإدارة

حضرات السادة المساهمين الكرام،

يسر مجلس الإدارة أن يرحب بحضراتكم أجمل ترحيب في هذا الاجتماع السنوي العادي وأن يقدم لكم تقريره السابع والثلاثون عن أعمال الشركة للسنة المالية المنتهية في ٣١ كانون الأول ٢٠٢٥.

قررت الهيئة العامة لمساهمي الشركة في اجتماع الهيئة العامة غير العادي والذي عقد في تاريخ ٢٢ كانون الأول ٢٠٢٥ الموافقة على الاندماج مع شركة القدس للتأمين باعتبارها الشركة الدامجة وشركة التأمين العربية - الأردن باعتبارها الشركة المندمجة.

إن التحديات الكثيرة التي واجهتنا ومازالت من ظروف سياسية واقتصادية وتطبيق لمعايير تقارير مالية والمنافسة التي تركز على تخفيض الأسعار بالإضافة الى التحدي الأكبر التأمين الإلزامي على المركبات الذي يكبد شركات التأمين خسائر مالية لا يستهان بها ويشكل خطر بقاء على شركات التأمين والذي كان السبب في أن تقدمنا للبنك المركزي بطلب إلغاء رخصة تأمين المركبات وموافقة البنك المركزي على ذلك في تاريخ ١٦ تشرين الثاني ٢٠٢٥ كما وقام البنك المركزي بإلغاء رخصة تأمين الحياة في تاريخ ٨ أيار ٢٠٢٥ نتيجة عدم قيامنا برفع رأس مال الشركة حسب التعليمات المتعلقة برفع رأس المال.

وقد حرصت شركة التأمين العربية - الأردن كل الحرص على دفع كافة التعويضات دون تباطؤ أو تقصير تأكيداً على مصداقيتنا التي نعز بها، وبهذا الخصوص فإن الشركة ركزت على الاستمرار في بناء الاحتياطيات الفنية بأشكالها المختلفة للمحافظة على مركز مالي متين والإيفاء بالتزاماتها اتجاه كافة الأطراف.

الخطوة المستقبلية:

الاندماج مع شركة القدس للتأمين باعتبارها الشركة الدامجة وشركة التأمين العربية - الأردن باعتبارها الشركة المندمجة.

أما بخصوص النتائج المالية للشركة لعام ٢٠٢٥ المتحققة فهي على النحو التالي:

بلغ مجموع أقساط التأمين المتحققة لعام ٢٠٢٥ مبلغ ٢٧,٠٨٠,٦٦٣ دينار مقارنة مع مبلغ ٢٩,٢٧٣,٥٠٠ دينار لعام ٢٠٢٤ أي بانخفاض مقداره ٢,١٩٢,٨٣٦ دينار بنسبة ٧.٤٩٪، كما بلغت حصة الشركة من أقساط التأمين في السوق المحلي ٣.١٦ ٪ لعام ٢٠٢٥ مقارنة مع ٣.٧٧ ٪ لعام ٢٠٢٤. ولقد بلغ مجموع التعويضات المدفوعة لعام ٢٠٢٥ مبلغ ٢١,٤٠٢,٣٥٣ دينار والمدفوعة لعام ٢٠٢٤ مبلغ ١٩,٣٧٤,٩٣٠ دينار أي بزيادة مقدارها ٢,٠٢٧,٤٢٣ دينار بنسبة ١٠.٤٦ ٪.

علما بأنه قد بلغت مطلوبات عقود التأمين (احتياطيات الشركة الفنية) للعام ٢٠٢٥ مبلغ ٢٠,٠٠٦,٢٧٨ دينار مقابل ١٩,٧٩٢,١١٨ دينار ٢٠٢٤ أي بزيادة مقدارها ٢١٤,١٥٨ دينار ونسبة ١.٠٨ ٪.

كما بلغ إجمالي الخسارة مبلغ ٩٣١,٦٣٣ دينار وصافي الخسارة بعد ضريبة الدخل لعام ٢٠٢٥ مبلغ ٧٠٨,٥٣٤ دينار مقارنة مع إجمالي ربح مبلغ ٣,٢٨٥ دينار وصافي الخسارة بعد ضريبة الدخل ٥٤,٢٠٨ دينار لعام ٢٠٢٤.

كما نرجو أن نوضح بأن مجلس الإدارة يؤكد على قرار مساهمي الشركة باجتماع الهيئة العامة غير العادي الذي عقد بتاريخ ٢٢ كانون الأول ٢٠٢٥ الاندماج مع شركة القدس للتأمين باعتبارها الشركة الدامجة والتأمين العربية - الأردن باعتبارها الشركة المندمجة.

وفي الختام يتقدم مجلس الإدارة بالشكر الجزيل إلى السادة مساهمي وعملاء الشركة وكذلك بالشكر الخاص إلى جميع موظفي الشركة ووسطاء التأمين على ما قدموه من جهد في سبيل تقدم الشركة وازدهارها متمنين إنهاء عملية الاندماج بأسرع وقت ممكن.

سفيان عايد دعيس

رئيس مجلس الإدارة

محرم دة

ب. تقرير مجلس الإدارة:

١. أ- أنشطة الشركة الرئيسية:

تأسست شركة التأمين العربية - الأردن كشركة مساهمة عامة سنة ١٩٧٥ ومن غاياتها ممارسة كافة أعمال التأمين ضد الحريق والحوادث العامة والتأمين البحري والجوي والبري وأعمال التأمين على الحياة والتأمين الطبي وتأمين المركبات وتأمين الائتمان.

قررت الهيئة العامة لمساهمي الشركة في اجتماع الهيئة العامة غير العادي والذي عقد في تاريخ ٢٢ كانون الأول ٢٠٢٥ الاندماج مع شركة القدس للتأمين باعتبارها الشركة الدامجة وشركة التأمين العربية - الأردن باعتبارها الشركة المندمجة.

تقدمت الشركة للبنك المركزي بطلب إلغاء رخصة تأمين المركبات وموافقة البنك المركزي على ذلك في تاريخ ١٦ تشرين الثاني ٢٠٢٥ كما وقام البنك المركزي بإلغاء رخصة تأمين الحياة في تاريخ ٨ أيار ٢٠٢٥ نتيجة عدم رفع رأس مال الشركة حسب التعليمات المتعلقة برفع رأس المال.

ب- أماكن الشركة الجغرافية وعدد الموظفين في كل منها:

يقع مبنى الشركة الرئيسي في عمان، الشميساني شارع عبد الحميد شرف عمارة رقم (٣) ويبلغ عدد الموظفين فيه (٩٨) موظف ولها فرع في مدينة اربد بالقرب من دوار القبة وعدد موظفيه (٣).

كما أن للشركة مكاتب بالقرب من مراكز ترخيص ماركا والسلط تدار من قبل وكلاء الشركة.

وليس للشركة فروع أخرى داخل أو خارج المملكة، والشركة مملوكة بنسبة ٧٣.٩٪ لشركة القدس للتأمين.

ج- حجم الاستثمار الرأسمالي للشركة:

رأسمال الشركة المصرح به والمكتتب به والمدفوع هو ٨,٠٠٠,٠٠٠ سهم بقيمة اسميه دينار أردني واحد للسهم.

٢. الشركات التابعة للشركة:

لا يوجد شركات تابعة للشركة.

٣. أ- بيان بأسماء أعضاء مجلس الإدارة ونبذة تعريفية عن كل واحد منهم:

- السيد / سفيان عايد محمد دعيس - رئيس مجلس الإدارة
(ممثلاً عن البنك الأهلي الأردني)
من تاريخ: ٢٠٢٥/٧/٢٤
تاريخ الميلاد: ١٩٧٦/١٠/٣٠
المؤهل العلمي: بكالوريوس محاسبة الجامعة الأردنية
المناصب التي يشغلها: مساعد مدير عام / دائرة الشركات الكبرى وتمويل المشاريع - البنك الأهلي الأردني
خبرة سبعة وعشرون عاماً في القطاع المصرفي.
- السيدة/ هالة أمين خليل شقير - نائب رئيس مجلس الإدارة
من تاريخ: ٢٠٢٥/٧/٢٤
تاريخ الميلاد: ١٩٧٣/١/١٧
المؤهل العلمي: بكالوريوس إدارة أعمال - سنة التخرج ١٩٩٤، الجامعة الأردنية - الأردن.
المناصب التي يشغلها: نائب رئيس مجلس إدارة شركة مستودع الأدوية العربي ومستودع أدوية ألفة، نائب رئيس مجلس إدارة شركة صيدلية الحياة ورئيس هيئة مديريين التجمع الطبي العلمي العربي.
- معالي السيد/ طاهر راضي شكري الشخشير عضو مجلس الإدارة.
من تاريخ: ٢٠٢٥/٧/٢٤
تاريخ الميلاد: ١٩٥٤/١٢/١٤
المؤهل العلمي: بكالوريوس صيدلة - سنة التخرج ١٩٨١، جامعة الإسكندرية - مصر.
المناصب التي يشغلها: مدير عام مستودع أدوية الشرق (شخشير).
- السيد / أسامة نقولا اسبير مدانات - عضو مجلس إدارة
من تاريخ: ٢٠٢٥/٧/٢٤
تاريخ الميلاد: ١٩٥١/٤/٢٧
المؤهل العلمي: ماجستير هندسة مدنية - سنة التخرج: ١٩٧٣
المناصب التي يشغلها: مدير عام الشركة الدولية للفنادق والأسواق التجارية
عضو مجلس إدارة عدة شركات
- السيد / جاك نقولا يعقوب قطان - عضو مجلس إدارة.
من تاريخ: ٢٠٢٥/٧/٢٤
تاريخ الميلاد: ١٩٤٨/٢/١٤
المؤهل العلمي: دكتوراه في الاقتصاد.
ماجستير وبكالوريوس في الاقتصاد.
المناصب التي يشغلها: مدير عام شركة مركز المستثمر الأردني كما شغل عدة مناصب في شركات كبرى.
عضو مجلس إدارة في شركات متعددة.

- السيد/ نافذ سعيد بدوي عليان عضو مجلس الإدارة.
من تاريخ: ٢٠٢٥/٧/٢٤
تاريخ الميلاد: ١٩٥١/١١/٩
المؤهل العلمي: بكالوريوس تجارة وإدارة أعمال - سنة التخرج ١٩٧٥، جامعة عين شمس - القاهرة.
المناصب التي يشغلها: نائب رئيس مجلس إدارة شركة مؤسسة الوحدة (هونداي).
- السيد/ عمار محمد هاني حافظ الحلواني عضو مجلس الإدارة.
من تاريخ: ٢٠٢٥/٧/٢٤
تاريخ الميلاد: ١٩٧٤/٤/١٠
المؤهل العلمي: بكالوريوس محاسبة وتمويل - سنة التخرج ١٩٩٥، ماجستير إدارة أعمال كلية كانيشوس ١٩٩٦ - الولايات المتحدة الأمريكية - محاسب قانوني - ولاية نيويورك ١٩٩٩
المناصب التي يشغلها: مستشار مجلس الإدارة في شركة التأمين العربية التعاونية في المملكة العربية السعودية، كما شغل منصب مدير عام لشركة التأمين العربية التعاونية - المملكة العربية السعودية.
- السيد/ سعد احمد حسين بني هاني عضو مجلس الإدارة
من تاريخ: ٢٠٢٥/٧/٢٤
تاريخ الميلاد: ١٩٧٦/٣/٣١
المؤهل العلمي: بكالوريوس محاسبة - الجامعة الأردنية ١٩٩٨، ماجستير إدارة الأعمال في المالية جامعة لينكون - بريطانيا.
المناصب التي يشغلها: مدير عام شركة المراسي للتنمية والإدارة وعضو مجلس إدارة ورئيس لجنة التدقيق في شركة الزي لصناعة الألبسة الجاهزة، كما شغل عدة مناصب مالية قيادية داخل وخارج المملكة.
- السيد/ نبيل سمير علي مكاحلة عضو مجلس الإدارة.
من تاريخ: ٢٠٢٥/١٠/٨
تاريخ الميلاد: ١٩٧٠/٤/١
المؤهل العلمي: بكالوريوس محاسبة وتمويل - سنة التخرج ١٩٩١، جامعة اليرموك - الأردن.
ماجستير إدارة أعمال - سنة التخرج ٢٠٠٦، جامعة ديفراي.
المناصب التي يشغلها: الرئيس التنفيذي لمجموعة الجنابي.
- الأنسة / رندا جورج سليمان طنوس - نائب رئيس مجلس الإدارة
من تاريخ: ٢٠٢١/٤/٢٨ ممثلاً عن العربية-ش.م.ل (شركة قابضة / لبنان) حتى تاريخ ٢٠٢٥/١/٣٠.
من تاريخ ٢٠٢٥/٤/٧ (ممثلاً عن العربية جروب هولدنغ ليمتد - أبو ظبي) حتى تاريخ ٢٠٢٥/٧/٢٤
تاريخ الميلاد: ١٩٦٣/٥/٢٣
المؤهل العلمي: ماجستير إدارة أعمال واقتصاد - سنة التخرج: ١٩٨٨

المناصب التي تشغلها: مدير عام شركة سليمان طنوس وأولاده

عضو مجلس إدارة عدة شركات

- السيد / إيلي أنطون خوري - عضو مجلس إدارة
من تاريخ: ٢٠٢٢/١/٩ ممثلاً عن العربية-ش.م.ل (شركة قابضة / لبنان) حتى تاريخ
٢٠٢٥/٧/٢٤.
من تاريخ ٢٠٢٥/٧/٢٤ (ممثلاً عن العربية جروب هولدنغ ليمتد - أبو ظبي) حتى
تاريخ ٢٠٢٥/٩/٢٣.
تاريخ الميلاد: ١٩٦٢/١/١٥
المؤهل العلمي: بكالوريوس إدارة أعمال - الجامعة الأمريكية في بيروت سنة التخرج ١٩٨٤.
المناصب التي يشغلها: المدير العام شركة التأمين العربية - بيروت، لبنان
شغل مناصب قيادية في قطاع البنوك وشركات وساطة تأمين وشركات مالية.
- السيد / ريمون سمعان الشام - عضو مجلس إدارة حتى تاريخ ٢٠٢٥/٧/٢٤.
من تاريخ: ٢٠٢٢/١/٩
تاريخ الميلاد: ١٩٥٨/٦/٢٢
المؤهل العلمي: ماجستير إدارة أعمال من الجامعة الأمريكية في بيروت
بكالوريوس إدارة أعمال من جامعة سانت جوزيف في لبنان
المناصب التي يشغلها: عضو مجلس إدارة في عدة شركات.
خبرة في صناعة التأمين ناهزت الأربعون عاماً حيث شغل مناصب قيادية في شركات
عالمية.
- السيدة / غريس نقولا دورو - عضو مجلس إدارة
من تاريخ: ٢٠٢١/٤/٢٨ ممثلاً عن العربية-ش.م.ل (شركة قابضة / لبنان) حتى تاريخ
٢٠٢٥/١/٢٨.
من تاريخ ٢٠٢٥/٤/٧ (ممثلاً عن العربية جروب هولدنغ ليمتد - أبو ظبي) حتى تاريخ
٢٠٢٥/٧/٢٤.
تاريخ الميلاد: ١٩٦٦/٨/٣٠
المؤهل العلمي: Diploma in Private and Public Law
Saint - Joseph University, Beirut
المناصب التي تشغلها: شغلت مناصب عدة في شركات كبرى تتعلق بالاستشارات القانونية والامتثال.
تعمل حالياً مستشارة قانونية - الشركة العربية - لبنان.

ب - أسماء ورتب الإدارة العليا ونبذة تعريفية عن كل واحد منهم:

- السيد / باسم خلف شحاده حدادين - المدير العام
تاريخ الميلاد: ١٩٦١/٢/٢١
بكالوريوس إدارة أعمال - الجامعة اللبنانية الأمريكية، سنة التخرج ١٩٨١
المؤهل العلمي: حاصل على عدة شهادات تأمينية متخصصة منها شهادة الزمالة من معهد التأمين القانوني بلندن (FCII) وشهادة المشاركة (ACII) وكذلك شهادة التأمين على الحياة من معهد تأمينات الحياة في الولايات المتحدة الأمريكية (ALMI).
الخبرات العملية: خبرة تزيد عن ٣٥ سنة في مجال التأمين في الأردن والمملكة العربية السعودية وكردستان العراق وكان أغلبها في مواقع قيادية منها مدير عام ورئيس تنفيذي، وعضو مجلس إدارة للاتحاد الأردني لشركات التأمين.
- السيد / مازن عبد الجليل عبد الجليل - مساعد المدير العام للشؤون المالية والإدارية
تاريخ الميلاد: ١٩٧٠/٧/٨
بكالوريوس محاسبة - سنة التخرج: ١٩٩١
المؤهل العلمي: خبرات محاسبية ومالية في قطاع الصناعة وقطاع التأمين وقد التحق بالشركة في عام ١٩٩٦.
- السيد / مصطفى ضيف الله التل - مساعد المدير العام لشؤون العمليات
(حتى تاريخ: ٢٠٢٥/٠٧/٢٩)
تاريخ الميلاد: ١٩٧٣/٧/٢٩
بكالوريوس علوم سياسية - سنة التخرج: ١٩٩٥
المؤهل العلمي: خبرات في قطاع التأمين في عدة شركات في الأردن وقد التحق بالشركة في أيلول ٢٠٢٤
- السيد / وليد سميح عطية القططي - نائب المدير العام لشؤون العمليات
(من تاريخ: ٢٠٢٥/٠٨/٢٥)
تاريخ الميلاد: ١٩٧٣/٣/٢٧
بكالوريوس في العلوم المصرفية والمالية - سنة التخرج: ١٩٩٦
المؤهل العلمي: خبرات في قطاع التأمين في عدة شركات في الأردن وكان أغلبها في مواقع قيادية منها مدير عام.

٤. أسماء من يملكون ٥٪ فأكثر من أسهم الشركة:

الاسم	عدد الأسهم كما في			
	٢٠٢٥/١٢/٣١		٢٠٢٤/١٢/٣١	
	سهم	نسبة	سهم	نسبة
العربية - ش.م.ل (شركة قابضة / لبنان)	١,٠٠٠	٠,٠١٣٪	٤,١١٥,٢٨٦	٥١,٤٤١٪
شركة البنك الأهلي الأردني	١,١٩٩,٩٣٤	١٤,٩٩٪	٧٩٩,٩٣٤	٩,٩٩٩٪
الشركة العربية الدولية للفنادق	-	-	٤٩٦,٤٩٩	٦,٢٠٦٪
شركة مصانع الأجواخ الأردنية	-	-	٤٩٠,٠٠٠	٦,١٢٥٪
شركة القدس للتأمين	٥,٩١٢,٢٣٤	٧٣,٩٠٣٪	-	-
المجموع	٧,١١٣,١٦٨	٨٨,٩١٥٪	٥,٩٠١,٧١٩	٧٣,٧٧١٪

٥. الوضع التنافسي للشركة ضمن قطاع نشاطها:

تمارس الشركة نشاطها التأميني من ضمن ثمانية عشر شركة ولقد بلغت حصتها في السوق المحلي من الأقساط نسبة ٣.١٦ ٪ لعام ٢٠٢٥ مقارنة بـ ٣.٧٧ ٪ لعام ٢٠٢٤ وليس للشركة نشاط مباشر خارج الأردن.

٦. درجة الاعتماد على موردين محليين أو عملاء رئيسيين محلياً أو خارجياً:

- لا يوجد لدى الشركة موردين (محليين أو خارجيين) يشكلون ١٠٪ من إجمالي المشتريات للشركة.
- لا يوجد عملاء رئيسيين محليين يشكلون ١٠٪ فأكثر من إجمالي أقساط التأمين.

٧. الحماية الحكومية أو الامتيازات التي تتمتع بها الشركة أو أي من منتجاتها بموجب القوانين والأنظمة أو غيرها:

- لا يوجد أي حماية حكومية أو امتيازات تتمتع بها الشركة أو أي من منتجاتها بموجب القوانين والأنظمة أو غيرها.
- لا يوجد أي براءات اختراع أو حقوق امتياز حصلت الشركة عليها.

٨. القرارات الصادرة عن الحكومة أو المنظمات الدولية أو غيرها التي لها اثر مادي على عمل الشركة أو منتجاتها أو قدرتها التنافسية:

- لا يوجد أي قرارات صادرة عن الحكومة أو المنظمات الدولية أو غيرها لها اثر مادي على عمل الشركة أو منتجاتها أو قدرتها التنافسية.

٩. أ- الهيكل التنظيمي للشركة:

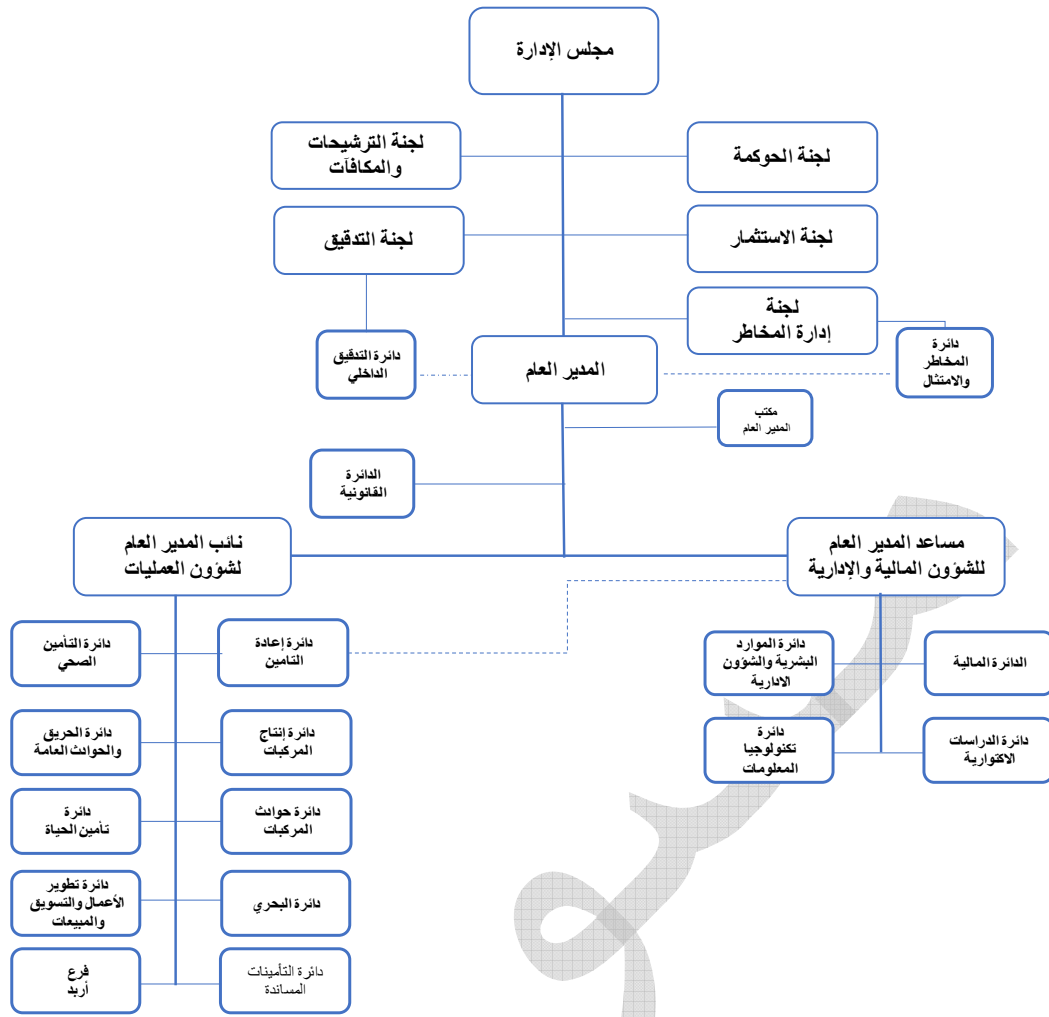

ب- موظفي الشركة وفئات مؤهلاتهم:

المركز الرئيسي:	٢٠٢٥	٢٠٢٤
المؤهل العلمي		
ماجستير	٥	٥
بكالوريوس	٧١	٧٨
دبلوم	٨	٨
ثانوية ومادون	١٤	١٥
المجموع	٩٨	١٠٦

فرع أريد:		
بكالوريوس	٢	٢
ثانوية ومادون	١	١
المجموع	٣	٣

المجموع	١٠١	١٠٩
---------	-----	-----

ج- برامج التأهيل والتدريب لموظفي الشركة:

أن سياسة الشركة في التعيين تهدف إلى اختيار الكوادر المؤهلة حيث يلزم، والعمل على تطوير كفاءات العاملين لديها من خلال إلحاقهم بدورات تدريبية متخصصة وقد أوفدت الشركة خلال عام ٢٠٢٥ مجموعة من الموظفين لحضور عدة دورات تدريبية وتأهيلية كما يلي:

الرقم	برنامج التأهيل أو التدريب أو الدورة أو ورشة العمل أو الندوة	عدد الموظفين
١	إدارة الموارد البشرية- تعزيز الاقتدار وزيادة الاحتفاظ بالموظفين	٢
٢	لتطبيق العملي لسياسات وإجراءات دائرة إدارة المخاطر	٢
٣	لمؤتمر الدولي العاشر للتأمين مؤتمر العقبة ٢٠٢٥	٦
٤	كيفية التعامل مع حالات الاحتيال على التأمين الطبي	٢
٥	لاكتتاب في التأمين على الحياة دورة متخصصة ومتقدمة للمكتتبين	٢
٦	استخدام الذكاء الاصطناعي في أعمال شركات التأمين وتطبيقات عملية	٢
٧	لتقييم الذاتي للملاءة المالية لشركات التأمين وبناء خطط التعافي وتصويب الأوضاع المالية والإدارية	٢
٨	أمن المعلومات والأمن السيبراني	٢
٩	حالات بطلان شروط التأمين في القانون المدني الأردني	٢
١٠	تطوير المهارات القيادية وإدارة الفرق في شركات التأمين	٢
١١	دورة متخصصة في ملاحق وثائق تأمين الممتلكات ووثائق التأمينات الهندسية من حيث الاكتتاب والتعويض وخصوصية كل ملحق	٢
١٢	بناء علاقة مع العملاء قائمة على الثقة	٢
١٣	لكشف الحسي على المركبات وإعداد تقرير الكشف ومحتوياته	٢
١٤	إدارة المصاريف في التأمين الطبي	٢
١٥	برنامج إعادة التأمين المتقدم	٢
١٦	كيف تتبع كمحترف وتطبيقاتها في التأمين	٢
١٧	لتحليل المالي لبيانات شركات التأمين ودلالاتها ومؤشراتها بعد تطبيق المعيار المحاسبي IFRS ١٧	٣
١٨	تقييم المباني والمنشآت لغايات التأمين والتعويض	٢
١٩	للمتطلبات الرقابية لدوائر الامتثال والعلاقة مع إدارة مكافحة غسل الأموال وتمويل الإرهاب وتطبيقاتها في شركات التأمين والتشريعات المنظمة لها.	٢
٢٠	تعلم أساسيات تصميم واجهات المستخدم الجذابة (UI) وسهولة الاستخدام	٢
٢١	للتأمين البحري مع تناول محور الخسارة العامة وارتباطها بعقود النقل البحري -العورية العامة	٢

١٠. المخاطر التي تتعرض الشركة لها:

لا يوجد مخاطر من الممكن أن تتعرض الشركة لها خلال السنة المالية اللاحقة ولها تأثير مادي عليها سوى المخاطر التي قد تنشأ عن أعمالها التأمينية وجميعها مغطاة بموجب اتفاقيات إعادة تأمين نسبية وغير نسبية مع معيدي تأمين عالميين مصنفين حسب التصنيفات العالمية.

١١. الإنجازات التي حققتها الشركة خلال السنة المالية:

لقد بلغ مجموع أقساط التأمين المتحققة لعام ٢٠٢٥ مبلغ ٢٧,٠٨٠,٦٦٤ دينار ولعام ٢٠٢٤ مبلغ ٢٩,٢٧٣,٥٠٠ دينار أي بانخفاض مقداره ٢,١٩٢,٨٣٦ دينار بنسبة ٧.٤٩٪.

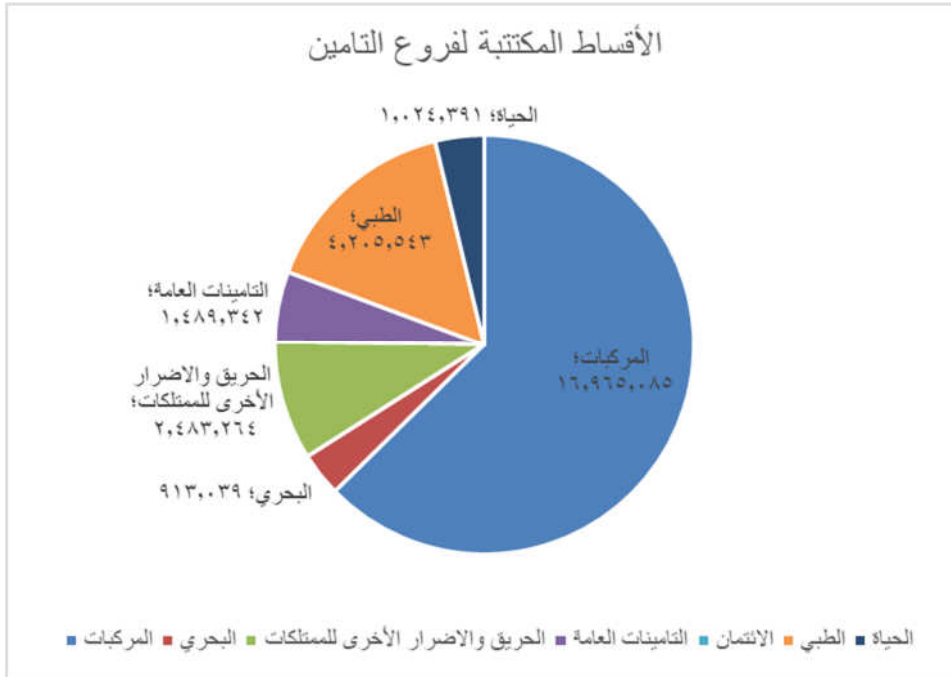

وقد بلغت التعويضات المدفوعة خلال العام ٢٠٢٥ مبلغ ٢١,٤٠٢,٣٥٣ دينار ولعام ٢٠٢٤ مبلغ ١٩,٣٧٤,٩٣٠ دينار أي بزيادة مقدارها ٢,٠٢٧,٤٢٣ دينار بنسبة ١٠.٤٦٪.

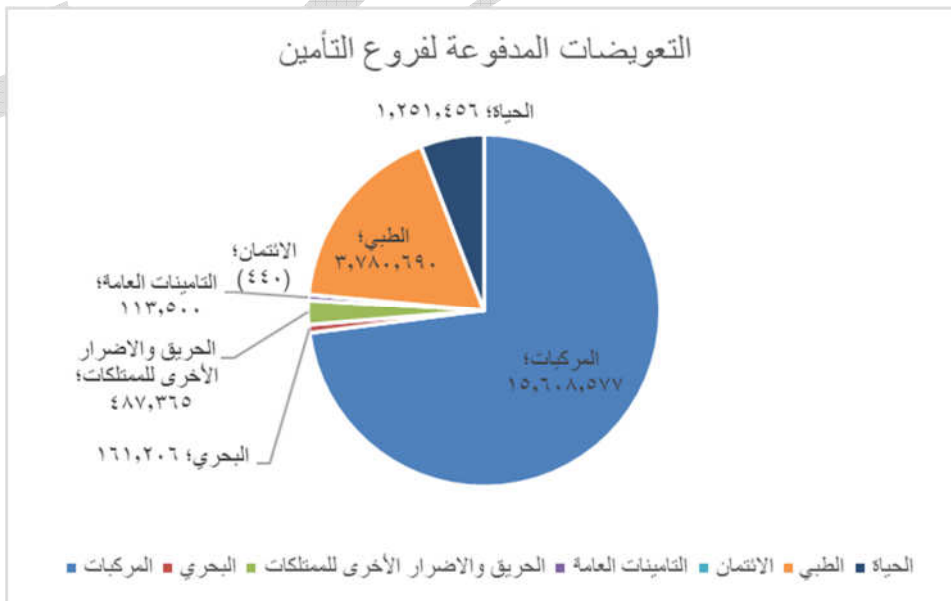

نتائج فروع التأمين:

المركبات	٢٠٢٥ دينار	٢٠٢٤ دينار	نسبة التغير
إيرادات عقود التأمين	١٩,١٨١,٣٥٧	١٧,٤٩٥,٨٠٢	٩,٦٪
ينزل: مصروفات عقود التأمين	٢١,٢٧٤,٨٤٨	١٨,٧١٠,٧٢٠	١٣,٧٪
نتائج أعمال عقود التأمين	(٢,٠٩٣,٤٩١)	(١,٢١٤,٩١٨)	(٧٢,٣٪)
مصروفات عقود إعادة التأمين	(٢,٤٨٣,٥٣٩)	(٢,٠٥١,٠٠٥)	(٢١,١٪)
إيرادات عقود إعادة التأمين	٧٥٠,٤٧٥	٦٦٧,٤٣٣	١٢,٤٪
نتائج أعمال عقود إعادة التأمين	(١,٧٣٣,٠٦٤)	(١,٣٨٣,٥٧٢)	(٢٥,٣٪)
صافي نتائج أعمال عقود التأمين وإعادة التأمين	(٣,٨٢٦,٥٥٥)	(٢,٥٩٨,٤٩٠)	(٤٧,٣٪)
(مصاريف) إيرادات التمويل- عقود التأمين	(٦٨٣,٦٠٦)	(٩٣,٤٣٦)	(٦٣١,٦٪)
إيرادات (مصاريف) التمويل- عقود إعادة التأمين	١٧,٥٢٢	١٣,٧٦٢	٢٧,٣٪
صافي نتائج أعمال تمويل عقود التأمين وإعادة التأمين	(٦٦٦,٠٨٤)	(٧٩,٦٧٤)	(٧٣٦,٠٪)
صافي (الخسارة) الربح	(٤,٤٩٢,٦٣٩)	(٢,٦٧٨,١٦٤)	(٦٧,٨٪)
البحري والنقل	٢٠٢٥ دينار	٢٠٢٤ دينار	نسبة التغير
إيرادات عقود التأمين	١,٠٨١,٨٩٥	٩٨٢,٣٣٧	١٠,١٪
ينزل: مصروفات عقود التأمين	٣٨٣,٠٢٤	٣٥٨,١٦٧	٦,٩٪
نتائج أعمال عقود التأمين	٦٩٨,٨٧١	٦٢٤,١٧٠	١٢,٠٪
مصروفات عقود إعادة التأمين	(٧٤١,٢٠٤)	(٥١١,٣٧٧)	(٤٤,٩٪)
إيرادات عقود إعادة التأمين	١٠٧,١٦٨	٧٨,٥٢٨	٣٦,٥٪
نتائج أعمال عقود إعادة التأمين	(٦٣٤,٠٣٦)	(٤٣٢,٨٤٩)	(٤٦,٥٪)
صافي نتائج أعمال عقود التأمين وإعادة التأمين	٦٤,٨٣٥	١٩١,٣٢١	(٦٦,١٪)
(مصاريف) إيرادات التمويل- عقود التأمين	(١,٣٤٢)	(١,٢٨٩)	(٤,١٪)
إيرادات (مصاريف) التمويل- عقود إعادة التأمين	١,١٨٥	١,١٧٢	١,١٪
صافي نتائج أعمال تمويل عقود التأمين وإعادة التأمين	(١٥٧)	(١١٧)	(٣٤,٢٪)
صافي (الخسارة) الربح	٦٤,٦٧٨	١٩١,٢٠٤	(٦٦,٢٪)

حريق والأضرار الأخرى للممتلكات			نسبة	٢٠٢٤	٢٠٢٥
			التغير	دينار	دينار
إيرادات عقود التأمين			(١٢,٩%)	٢,٩٧٨,٠١٤	٢,٥٩٤,٥٨٥
ينزل: مصروفات عقود التأمين			١٢,٤%	٥٩٧,٧٧٣	٦٧٢,٠٦٦
نتائج أعمال عقود التأمين			(١٩,٢%)	٢,٣٨٠,٢٤١	١,٩٢٢,٥١٩
مصروفات عقود إعادة التأمين			١٣,٧%	(٢,٢٧٨,٩٧٦)	(١,٩٦٧,٣٠٦)
إيرادات عقود إعادة التأمين			٧,٢%	٢٠٩,٦٤٤	٢٢٤,٧١٢
نتائج أعمال عقود إعادة التأمين			١٥,٨%	(٢,٠٦٩,٣٣٢)	(١,٧٤٢,٥٩٤)
صافي نتائج أعمال عقود التأمين وإعادة التأمين			(٤٢,١%)	٣١٠,٩٠٩	١٧٩,٩٢٥
(مصاريف) إيرادات التمويل- عقود التأمين			٤٩,١%	(٥٢,٦٣٧)	(٢٦,٨٠٧)
إيرادات (مصاريف) التمويل- عقود إعادة التأمين			(٥٥,٢%)	٤٧,١٦٠	٢١,١٤٣
صافي نتائج أعمال تمويل عقود التأمين وإعادة التأمين			(٣,٤%)	(٥,٤٧٧)	(٥,٦٦٤)
صافي (الخسارة) الربح			(٤٢,٩%)	٣٠٥,٤٣٢	١٧٤,٢٦١
الطبي			نسبة	٢٠٢٤	٢٠٢٥
			التغير	دينار	دينار
إيرادات عقود التأمين			(١٠,٠%)	٥,٨٢١,٨٦٥	٥,٢٣٨,٩٨١
ينزل: مصروفات عقود التأمين			(٥,٧%)	٤,٨٨٩,٥٠٢	٤,٦١١,٣٤٠
نتائج أعمال عقود التأمين			(٣٢,٧%)	٩٣٢,٣٦٣	٦٢٧,٦٤١
مصروفات عقود إعادة التأمين			٩,٨%	(٣,١١٦,٦٩٢)	(٢,٨١٢,٥٨٩)
إيرادات عقود إعادة التأمين			(٦,٨%)	٢,٧١٧,٨٣٨	٢,٥٣٢,٨٠٨
نتائج أعمال عقود إعادة التأمين			٢٩,٩%	(٣٩٨,٨٥٤)	(٢٧٩,٧٨١)
صافي نتائج أعمال عقود التأمين وإعادة التأمين			(٣٤,٨%)	٥٣٣,٥٠٩	٣٤٧,٨٦٠
(مصاريف) إيرادات التمويل- عقود التأمين			٧٣,٢%	(١٠,٦٣٤)	(٢,٨٤٧)
إيرادات (مصاريف) التمويل- عقود إعادة التأمين			١١٠,٣%	١٣,٣٧٦	٢٨,١٢٧
صافي نتائج أعمال تمويل عقود التأمين وإعادة التأمين			٨٢٢,٠%	٢,٧٤٢	٢٥,٢٨٠
صافي (الخسارة) الربح			(٣٠,٤%)	٥٣٦,٢٥١	٣٧٣,١٤٠
الحياة			نسبة	٢٠٢٤	٢٠٢٥
			التغير	دينار	دينار
إيرادات عقود التأمين			(٥,٥%)	١,٢٩٨,٦٧٦	١,٢٢٧,٨٣٤
ينزل: مصروفات عقود التأمين			(٦,١%)	١,٤٠٢,٠٥٠	١,٣١٦,٠٦٠
نتائج أعمال عقود التأمين			١٤,٧%	(١٠٣,٣٧٤)	(٨٨,٢٢٦)
مصروفات عقود إعادة التأمين			٣,٤%	(٩٧٢,٤٢٩)	(٩٣٩,٥٧٦)
إيرادات عقود إعادة التأمين			(٢,٣%)	١,٠١١,٠٢٦	٩٨٧,٥٣٧
نتائج أعمال عقود إعادة التأمين			٢٤,٣%	٣٨,٥٩٧	٤٧,٩٦١
صافي نتائج أعمال عقود التأمين وإعادة التأمين			٣٧,٨%	(٦٤,٧٧٧)	(٤٠,٢٦٥)
(مصاريف) إيرادات التمويل- عقود التأمين			٤٦,٧%	(٥٦,٧٨٠)	(٣٠,٢٥٦)
إيرادات (مصاريف) التمويل- عقود إعادة التأمين			(٧٧,٠%)	٤٧,٢٨٧	١٠,٨٩١
صافي نتائج أعمال تمويل عقود التأمين وإعادة التأمين			(١٠٤,٠%)	(٩,٤٩٣)	(١٩,٣٦٥)
صافي (الخسارة) الربح			١٩,٧%	(٧٤,٢٧٠)	(٥٩,٦٣٠)

الحوادث عامة	٢٠٢٥ دينار	٢٠٢٤ دينار	نسبة التغير
إيرادات عقود التأمين	١,٦٧٦,٣٨٣	١,١٢٩,٦٧٨	٤٨,٤٪
ينزل: مصروفات عقود التأمين	٦٧٧,٣٤٠	(٤٥٤,٠٥٤)	٢٤٩,٢٪
نتائج أعمال عقود التأمين	٩٩٩,٠٤٣	١,٥٨٣,٧٣٢	(٣٦,٩٪)
مصروفات عقود إعادة التأمين	(١,٣٠٥,٥١٦)	(٧٨٩,٩٦٧)	(٦٥,٣٪)
إيرادات عقود إعادة التأمين	٤٩٨,٠٢٨	(٥٦٠,٨٧٤)	١٨٨,٨٪
نتائج أعمال عقود إعادة التأمين	(٨٠٧,٤٨٨)	(١,٣٥٠,٨٤١)	٤٠,٢٪
صافي نتائج أعمال عقود التأمين وإعادة التأمين	١٩١,٥٥٥	٢٣٢,٨٩١	(١٧,٧٪)
(مصاريف) إيرادات التمويل- عقود التأمين	(٦,١٩٨)	(٤٧,٦٠٦)	٨٧,٠٪
إيرادات (مصاريف) التمويل- عقود إعادة التأمين	٤,٣٠٦	٤٢,٨٩٨	(٩٠,٠٪)
صافي نتائج أعمال تمويل عقود التأمين وإعادة التأمين	(١,٨٩٢)	(٤,٧٠٨)	٥٩,٨٪
صافي (الخسارة) الربح	١٨٩,٦٦٣	٢٢٨,١٨٣	(١٦,٩٪)

جدول يبين تطور الأقساط والادعاءات المدفوعة وحصة الشركة منها:

السنة	الأقساط المكتتبة	حصة الشركة من الأقساط	الادعاءات المدفوعة	حصة الشركة من لادعاءات المدفوعة
دينار	دينار	دينار	دينار	دينار
٢٠١٦	١٩,٤٨٦,٠٤٣	١٢,٢١٣,٨١٢	١٢,٤٧٦,٨٥٦	٩,٤١١,١٩٨
٢٠١٧	٢١,٣٠٣,٥٣٨	١٣,٦٨٣,٤٦٤	١٤,٠٠٥,٢٩٧	١٠,٠٢٠,٠٤٦
٢٠١٨	٢٣,٠٧٠,٣٠٦	١٤,٧٣٣,٦٧١	١٧,٦٣٥,٦٤٥	١٢,٩١٣,٦١٨
٢٠١٩	٢١,٠٢٦,٩٦٤	١٢,٩٧٦,٠٨٥	١٧,٧٨٠,٤٥٧	١٢,٧١٢,٢٦٧
٢٠٢٠	٢١,١٧١,٨٦٦	١١,٧٩٧,٣٣٣	١٧,٣٦٥,٣٣٥	٩,٧٠٩,٩٩٥
٢٠٢١	٢١,٢١٣,٢٦٠	١٢,٧٥٧,٨٦٥	١٧,٩٠٥,٣٨٧	١١,٨٩٨,٣٥٩
٢٠٢٢	٢٧,١٩٧,٧٥٨	١٦,٩٥٢,٢٧٦	١٦,٤٨٤,٥١٢	١٢,٤٩٤,٤٦٩
٢٠٢٣	٢٨,٢١٥,٥٧٨	١٧,٠٣٧,٦٠٣	١٩,٩٢٠,٣٦٩	١٣,٥٠٤,١٧٦
٢٠٢٤	٢٩,٢٧٣,٥٠٠	١٨,٠٠٢,٠١٢	١٩,٣٧٤,٩٣٠	١٤,٢٦٠,٤٨٦
٢٠٢٥	٢٧,٠٨٠,٦٦٤	١٧,٥٥٥,١١٨	٢١,٤٠٢,٣٥٣	١٦,٤٥٢,٣٩٩

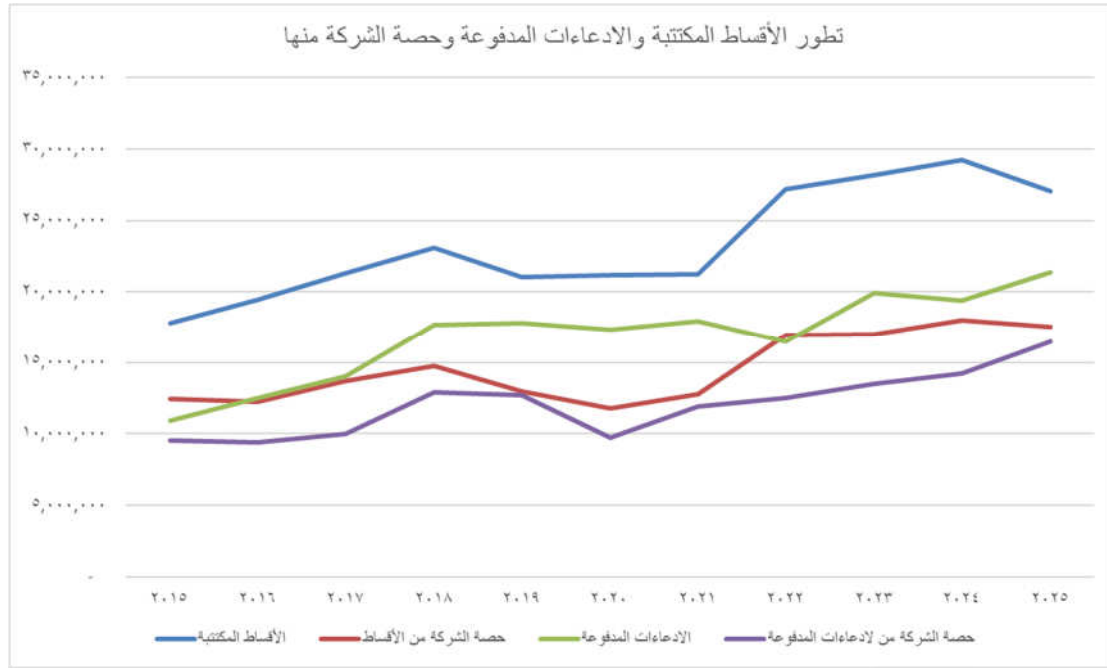

١٢. الأثر المالي لعمليات ذات طبيعة غير متكررة حدثت خلال السنة المالية ولا تدخل ضمن نشاط الشركة

الرئيسي:

لا يوجد أي أثر مالي لعمليات ذات طبيعة غير متكررة حدثت خلال السنة المالية ولا تدخل ضمن نشاط الشركة الرئيسي.

١٣. السلسلة الزمنية للأرباح أو الخسائر المحققة والأرباح الموزعة وصافي حقوق المساهمين وأسعار

الأوراق المالية لمدة خمس سنوات:

٢٠٢١	٢٠٢٢	٢٠٢٣	٢٠٢٤	٢٠٢٥	
دينار	دينار	دينار	دينار	دينار	
(٦٠٩,٧٨٩)	(٢١٣,٢٩٦)	١,١٢٤,٤٧٣	٣,٢٨٥	(٩٣١,٦٣٣)	الأرباح (الخسائر) المتحققة قبل ضريبة الدخل والرسوم
-	-	-	-	-	الأرباح الموزعة النقدية
-	-	-	-	-	نسبة الأرباح الموزعة النقدية
٩,٦٧٨,٠٥٤	٩,٥٣٢,٠١٥	١٠,٣٦٦,٥٩١	١٠,٣١١,٥٣٥	١٠,٧٥٦,٦٩٩	صافي حقوق المساهمين
٨,٠٠٠,٠٠٠	٨,٠٠٠,٠٠٠	٨,٠٠٠,٠٠٠	٨,٠٠٠,٠٠٠	٨,٠٠٠,٠٠٠	عدد الأسهم المصدرة
-/٥٩٠	-/٦٩٠	-/٧٦٠	-/٩٢٠	١/٤٤٠	سعر الأوراق المالية المصدرة

١٤. تحليل المركز المالي للشركة ونتائج أعمالها خلال السنة المالية:

أ - أهم المؤشرات المالية للشركة:

٢٠٢١	٢٠٢٢	٢٠٢٣	٢٠٢٤	٢٠٢٥	
٩,١٩٤,٨٥٤	١٠,٥٨٢,٥٠٩	١٢,١٢٥,٢٣٠	١٢,٠٦٣,٦٣٧	١١,٧٧٣,٩٦٦	نقد في الصندوق ولدى البنوك
٢١,٢١٣,٢٦٠	٢٧,١٩٧,٧٥٨	٢٨,٢١٥,٥٧٨	٢٩,٢٧٣,٥٠٠	٢٧,٠٨٠,٦٦٤	إجمالي الأقساط المتحققة
١٧,٩٠٥,٣٨٧	١٦,٤٨٤,٥١٢	١٩,٩٢٠,٣٦٩	١٩,٣٧٤,٩٣٠	٢١,٤٠٢,٣٥٣	إجمالي التعويضات المدفوعة
٢٦,٥٤٤,٨١٢	٢٩,٢٣٢,٩٣٨	٣٢,٦٢٤,٩٠٩	٣٠,٤٤٢,٥٣٤	٣٤,٣٥٦,٥٠٨	موجودات الشركة

ب - أهم مؤشرات النسب المالية للشركة:

الرقم	النسب المالية	٢٠٢٥/١٢/٣١	٢٠٢٤/١٢/٣١
١-	هامش الملاءة	%١٣٦	%١٤٤
٢-	العائد على حقوق المساهمين قبل ضريبة الدخل	(%/٨,٦٧)	%٠,٠٣
٣-	العائد على السهم بعد ضريبة الدخل	(%/١١,٦٥)	(%/٠,٦٨)
٤-	نسبة القيمة السوقية إلى القيمة الاسمية للسهم	%١٤٤,٠٠	%٩٢,٠٠
٥-	نسبة حقوق الملكية	%٣١,٣١	%٣٣,٨٧
٦-	نسبة الاحتفاظ بالأقساط	%٦٤,٨٣	%٦١,٥٠

١٥. التطورات المستقبلية الهامة والخطة المستقبلية وتوقعات مجلس الإدارة لنتائج أعمال الشركة:

- ١- المضي في إجراءات الاندماج مع شركة القدس للتأمين باعتبارها الشركة الدامجة وشركة التأمين العربية - الأردن باعتبارها الشركة المندمجة.

١٦. أتعاب مدققي الحسابات

لقد تقاضى مدققي حسابات الشركة لعام ٢٠٢٥ مبلغ ٦٤,٠٠٠ دينار وذلك أتعاب تدقيق حسابات الشركة.

١٧. أ- بيان بعدد الأوراق المالية المصدرة والمملوكة من قبل أعضاء مجلس الإدارة وأقاربهم:

عدد الأسهم					
٢٠٢٤			٢٠٢٥		
أقارب	تمثيل	شخصي	أقارب	تمثيل	شخصي
-	٧٩٩,٩٣٤	-	-	١,١٩٩,٩٣٤	-
-	-	-	-	-	-
-	٤,١١٥,٢٨٦	-	-	-	-
-	-	-	-	-	-
-	-	٥,٠٠٠	-	-	٥,٠٠٠
-	-	٢٥,٠٠٠	-	-	٢٥,٠٠٠
-	-	١,٠٠٠	-	-	-
-	-	٦,٠٠٠	-	-	١,٠٠٠
-	-	١,٠٠٠	-	-	١,٠٠٠
-	-	-	-	-	١,٠٠٠
-	-	-	-	-	١٤,٥٧٨
-	-	-	-	-	٢,٠٠٠
-	٤,٩١٥,٢٢٠	٣٨,٠٠٠	-	١,١٩٩,٩٣٤	٤٩,٥٧٨
المجموع					
نسبة مجموع مساهمة أعضاء مجلس الإدارة وأقاربهم إلى رأس المال					
٦١,٤٤ %		٠,٤٨ %	١٤,٩٩٩ %		٠,٦٢ %

لا يوجد لأي عضو من أعضاء مجلس الإدارة أو أقاربهم سيطرة على شركة أو شركات مساهمة عامة.

ب- بيان بعدد الأوراق المالية المملوكة من قبل الإدارة العليا التنفيذية وأقاربهم:

عدد الأسهم						الجنسية	المنصب	أعضاء الإدارة العليا التنفيذية
٢٠٢٤			٢٠٢٥					
أقارب	تمثيل	شخصي	أقارب	تمثيل	شخصي			
-	-	-	-	-	-	أردنية	المدير العام	باسم خلف شحاده حدادين
-	-	-	-	-	-	أردنية	نائب المدير	وليد سميح عطية القططي (من تاريخ ٢٠٢٥/٠٨/٢٥)
-	-	-	-	-	-	أردنية	مساعد المدير	مازن عبد الجليل عبد الجليل
-	-	-	-	-	-	أردنية	مساعد المدير	مصطفى ضيف الله التل (حتى تاريخ ٢٠٢٥/٠٧/٢٩)
-	-	-	-	-	-			المجموع

لا يوجد لأي عضو من أعضاء الإدارة العليا التنفيذية أو أقاربهم سيطرة على شركة أو شركات مساهمة عامة.

١٨. ملخص عن سياسة منح المكافآت:

يوجد لدى الشركة سياسة لمنح المكافآت خاصة بمجلس الإدارة والموظفين بهدف وضع معايير وضوابط وإجراءات واضحة لتحديد مكافآت أعضاء مجلس الإدارة ولجانته وكافة الموظفين للالتزام بما تضمنه كافة التشريعات ذات العلاقة الصادرة عن الجهات الرقابية المعنية.

أ. بيان بالمزايا والمكافآت التي يتمتع بها كل من رئيس وأعضاء مجلس الإدارة لسنة ٢٠٢٥:

الرواتب	تنتقلات المجلس واللجان	السفر والإقامة	مكافآت	المجموع
الاسم	الجنسية	دينار	دينار	دينار
سفيان عايد محمد دعيس	أردنية	-	٧,٢٠٠	٧,٢٠٠
هالة امين خليل شقير	أردنية	-	٣٥٠٠	٣٥٠٠
طاهر راضي شكري الشخشير	أردنية	-	٣,٠٠٠	٣,٠٠٠
جاك نقولا يعقوب قطان	أردنية	-	٧,٢٠٠	٧,٢٠٠
أسامه نقولا اسبير مدانات	أردنية	-	٧,٢٠٠	٧,٢٠٠
نافذ سعيد بدوي عليان	أردنية	-	٣,٥٠٠	٣,٥٠٠
عمار محمد هاني حافظ الحلواني	أردنية	-	٨,٤٠٠	٨,٤٠٠
سعد احمد حسين بني هاني	أردنية	-	٧,٢٠٠	٧,٢٠٠
نبيل سمير على مكاحلة	أردنية	-	١,٨٠٠	١,٨٠٠
رندا جورج طنوس	أردنية	-	٢,٧٠٠	٢,٧٠٠
غريس نقولا دورو	لبنانية	-	٣,٢٠٠	٣,٢٠٠
ريمون سمعان الشام	لبنانية	-	٤,٩٠٠	٤,٩٠٠
إيلي أنطوان خوري	لبنانية	-	٥,٤٠٠	٥,٤٠٠
المجموع		-	٦٥,٢٠٠	٦٥,٢٠٠

ب- بيان بالمزايا والمكافآت التي يتمتع بها أشخاص الإدارة العليا التنفيذية لسنة ٢٠٢٥:

الاسم	الجنسية	الرواتب والأجور والمكافآت	الرواتب والأجور والمكافآت	مصاريف السفر والتدريب والمؤتمرات	المجموع
دينار	دينار	دينار	دينار	دينار	دينار
باسم خلف شحادة حدادين / مدير عام	أردنية	١٩٦,٠٠٠	٤,٣٧٦	٧٥	٢٠٠,٤٥١
وليد سميح عطية القططي نائب المدير العام للعمليات (من تاريخ ٢٥/٠٨/٢٠٢٥)	أردنية	٣٣,٨٠٦	-	-	٣٣,٨٠٦
مصطفى ضيف الله النل مساعد المدير العام للعمليات (حتى تاريخ ٢٨/٠٧/٢٠٢٥)	أردنية	٥١,٩١٧	-	١,١١٦	٥٣,٠٣٣
مازن عبد الجليل عبد القادر عبد الجليل مساعد المدير العام للشؤون الإدارية والمالية	أردنية	٧٩,٢٠٠	٦٠٠	-	٧٩,٨٠٠
المجموع		٣٦٠,٩٢٣	٤,٩٧٦	١,١٩١	٣٦٧,٠٩٠

يستخدم المدير العام سيارة مذكور مصاريفها في الجدول أعلاه.

١٩. المسؤولية المجتمعية والتبرعات:

لم يتم التبرع لأي جهة.

٢٠. العقود والمشاريع والارتباطات التي عقدتها الشركة المصدرة مع الشركات التابعة أو الشقيقة أو الحليفة

أو رئيس مجلس الإدارة أو أعضاء المجلس أو المدير العام أو أي موظف في الشركة أو أقاربهم:

لم ترتبط الشركة بأية عقود أو مشاريع مع الشركات التابعة أو الشقيقة أو الحليفة (علما بأنه لا يوجد للشركة شركات تابعة أو شقيقة أو حليفة) أو رئيس مجلس الإدارة، أو أعضاء مجلس الإدارة، أو المدير العام، أو أي موظف في الشركة أو أقاربهم سوى عقود التأمين الاعتيادية.

٢١. المسؤولية المجتمعية والبيئة:

أ - مساهمة الشركة في حماية البيئة:

لا يوجد مساهمة مباشرة للشركة في حماية البيئة في هذه السنة وستسعى الشركة للمساهمة في حماية البيئة خلال السنوات القادمة. ولكن تعمل الشركة على استخدام الأجهزة الموفرة للطاقة والتقليل ما أمكن من استخدام الأوراق واستخدام ما أمكن من المواد القابلة لإعادة التدوير.

ب - مساهمة الشركة في خدمة المجتمع والثقافة:

لقد أقر مجلس الإدارة سياسة لمساهمة الشركة في خدمة المجتمع والثقافة تهدف إلى دعم تدريب طلاب الجامعات على صناعة التأمين والتشجيع على الابتكار والبحث في مجال التأمين، وتقديم خدمات صحية للمجتمع المحلي.

ج - البيانات المالية السنوية للسنة المالية المنتهية في ٣١ كانون الأول ٢٠٢٥ مدققة من مدققي

الحسابات مقارنة مع السنة السابقة وتشمل:

١. قائمة المركز المالي.
٢. قائمة الدخل والدخل الشامل.
٣. قائمة التدفق النقدي.
٤. بيان التغيرات في حقوق المساهمين.
٥. الإيضاحات حول البيانات المالية.

مرفق بنهاية هذا التقرير

د - تقرير مدققي حسابات الشركة حول البيانات المالية السنوية للسنة المالية المنتهية

في ٣١ كانون الأول ٢٠٢٥

مرفق بنهاية هذا التقرير

هـ - الإقرارات:

١ - يقر مجلس إدارة الشركة وبناءً على قرار مساهمي الشركة باجتماع الهيئة العامة غير العادي والذي عقد في تاريخ ٢٢ كانون الأول ٢٠٢٥ بالاندماج مع شركة القدس للتأمين باعتبارها الشركة الدامجة وشركة التأمين العربية - الأردن باعتبارها الشركة المندمجة.

٢ - يقر مجلس الإدارة بمسؤوليته عن إعداد البيانات المالية وتوفير نظام رقابة فعال في الشركة.

٣ - يقر مجلس الإدارة بعدم الحصول على أي منافع مادية أو عينية سواء كانت شخصية أو لأي من ذوي الصلة عن عام ٢٠٢٥.

رئيس مجلس الإدارة	نائب رئيس مجلس الإدارة	عضو	عضو
سفيان عايد عيس	هالة أمين شقير	طاهر راضي الشخشير	أسامة نقولا المدانات

عضو	عضو	عضو	عضو	عضو
جاك نقولا قطان	نافذ سعيد عليان	عمار "محمد هاني" الحلواني	سعد أحمد بني هاني	نبيل سمير مكاحله

٤ - نقر نحن الموقعين أدناه بصحة ودقة واكتمال المعلومات والبيانات الواردة في التقرير السنوي:

رئيس مجلس الإدارة	نائب المدير العام	مساعد المدير العام
سفيان عايد دعيس	القائم بأعمال المدير العام	للشؤون المالية والإدارية
	وليد سميح القططي	مازن عبد الجليل عبد الجليل

حضرات السادة المساهمين الكرام،

وبعد أن أطلعتم على تقرير مجلس الإدارة عن أعمال الشركة لعام ٢٠٢٥ فإن مجلس الإدارة ينسب لهيئتك الموقرة ما يلي:

١. تلاوة وقائع الهيئة العامة العادية بتاريخ ٢٤/٠٧/٢٠٢٥.
 ٢. سماع ومناقشة تقرير مجلس الإدارة عن السنة المنتهية في ٣١ كانون أول ٢٠٢٥، والمصادقة عليه.
 ٣. سماع تقرير مدققي حسابات الشركة عن السنة المالية المنتهية في ٣١ كانون أول ٢٠٢٥.
 ٤. مناقشة قائمة المركز المالي وقائمة الدخل عن السنة المالية المنتهية في ٣١ كانون أول ٢٠٢٥، والمصادقة عليها.
 ٥. إبراء ذمة مجلس الإدارة عن عام ٢٠٢٥.
 ٦. انتخاب مدققي حسابات الشركة للسنة المالية ٢٠٢٦ وتفويض مجلس الإدارة بتحديد أتعابهم.
 ٧. أية أمور أخرى تقترح الهيئة العامة إدراجها في جدول الأعمال شريطة موافقة ١٠٪ من الأسهم الممثلة في الاجتماع.
- وفي الختام يتقدم مجلس الإدارة بالشكر إلى مساهمي وعملاء الشركة وكذلك بالشكر إلى جميع العاملين في جهاز الشركة على ما قدموه من جهد في سبيل تقدم الشركة وازدهارها.

والسلام عليكم ورحمة الله وبركاته

رئيس مجلس الإدارة

و- تقرير الحوكمة

المقدمة

التزاماً بتعليمات حوكمة الشركات المساهمة قامت الشركة بالاستناد الى القوانين والتعليمات النافذة بهذا الخصوص لإعداد دليل الحوكمة وكما يلي:

- ١- قانون تنظيم أعمال التأمين رقم (١٢) لعام ٢٠٢١.
- ٢- قانون الشركات الأردني رقم (٢) لسنة (١٩٩٧) وتعديلاته.
- ٣- قانون هيئة الأوراق المالية رقم (١٨) لسنة (٢٠١٧).
- ٤- تعليمات الحوكمة الخاصة بشركات التأمين رقم (١) لسنة (٢٠٢٢) وتعديلاتها.

حيث تلتزم الشركة بتطبيق كافة المعايير والالتزام بكافة التعليمات التي تصدر عن الجهات الرقابية النازمة لأعمال قطاع التأمين كالبنك المركزي الاردني، دائرة مراقبة الشركات، هيئة الأوراق المالية، بورصة عمان، وأي جهات رقابية أخرى معنية.

وإدراكاً من مجلس إدارة الشركة لأهمية تعليمات الحوكمة والالتزام بجميع ما ورد في بنود التعليمات تقوم الشركة بالالتزام بكافة بنود تعليمات الحوكمة ويتبنى مجلس الإدارة نظاماً داخلياً يحدد صلاحيات ومسؤوليات رئيس وأعضاء مجلس الإدارة.

قامت الشركة بإعداد دليل للحوكمة حيث يتم التعديل عليه كلما اقتضت الحاجة إلى ذلك، كما اقر مجلس الإدارة بتعليمات حوكمة الشركات والإفصاح عن البنود حسب القواعد المبينة في القوانين والتعليمات أعلاه.

أ. أسماء أعضاء مجلس الإدارة الحاليين والمستقبليين خلال السنة وتحديد فيما إذا كان العضو تنفيذي أو غير تنفيذي ومستقل أو غير مستقل:

أعضاء مجلس الإدارة وممثليهم	تنفيذي	غير تنفيذي	مستقل	غير مستقل
السيد إيلي أنطوان خوري- ممثل الشركة العربية - شركة قابضة لبنان حتى تاريخ ٢٠٢٥/٧/٢٤. السيد إيلي أنطوان خوري- ممثل الشركة العربية جروب هولدنغ ليمتد - أبوظبي من تاريخ ٢٠٢٥/٧/٢٤. الآنسة رندا جورج سليمان طنوس - ممثل الشركة العربية - شركة قابضة لبنان حتى تاريخ ٢٠٢٥/١/٣٠. الآنسة رندا جورج سليمان طنوس - ممثل الشركة العربية جروب هولدنغ ليمتد - أبوظبي من تاريخ ٢٠٢٥/٤/٧ حتى تاريخ ٢٠٢٥/٧/٢٤. السيدة غريس نقولا دورو- ممثل الشركة العربية - شركة قابضة لبنان حتى تاريخ ٢٠٢٥/١/٢٨. السيدة غريس نقولا دورو- ممثل الشركة العربية جروب هولدنغ ليمتد - أبوظبي من تاريخ ٢٠٢٥/٤/٧ حتى تاريخ ٢٠٢٥/٧/٢٤.	-	غير تنفيذي	-	غير مستقل
السيد سفيان عايد محمد دعيس ممثل شركة البنك الأهلي الأردني	-	غير تنفيذي	-	غير مستقل
السيد أسامه نقولا اسبير مدانات	-	غير تنفيذي	-	غير مستقل
السيد ريمون سمعان الشام حتى تاريخ ٢٠٢٥/٧/٢٤.	-	غير تنفيذي	مستقل	-

السيد جاك نقولا يعقوب قطان	-	غير تنفيذي	-	غير مستقل
السيد عمار محمد هاني حافظ الحلواني	-	غير تنفيذي	مستقل	-
السيد سعد أحمد حسين بني هاني	-	غير تنفيذي	-	غير مستقل
معالي السيد طاهر راضي شكري الشخشير من تاريخ ٢٠٢٥/٧/٢٤	-	غير تنفيذي	مستقل	-
السيدة هالة أمين خليل شقير من تاريخ ٢٠٢٥/٧/٢٤	-	غير تنفيذي	مستقل	-
السيد نافذ سعيد بدوي عليان من تاريخ ٢٠٢٥/٧/٢٤	-	غير تنفيذي	-	غير مستقل
السيد نبيل سمير علي المكاحلة من تاريخ ٢٠٢٥/١٠/٨	-	غير تنفيذي	مستقل	-

ب. أسماء أعضاء مجلس الإدارة الاعتباريين خلال عام ٢٠٢٥

أعضاء مجلس الإدارة الاعتباريين	تنفيذي	غير تنفيذي	مستقل	غير مستقل
الشركة العربية - ش.م.ل - شركة قابضة لبنان حتى تاريخ ٢٠٢٥/٧/٢٤	-	-	-	غير مستقل
الشركة العربية جروب هولدنغ ليمتد - أبو ظبي من تاريخ ٢٠٢٥/٤/٧	-	-	-	غير مستقل
شركة البنك الأهلي الأردني	-	-	-	غير مستقل

ج. عضويات مجالس الإدارة التي يشغلها عضو مجلس الإدارة في الشركات المساهمة العامة:

اسم العضو	الصفة التي يمثلها في الشركة	العضوية التي يشغلها في الشركات المساهمة العامة
السيد أسامه نقولا اسبير مدانات	عضو غير تنفيذي عضو غير مستقل	• الشركة العربية الدولية للفنادق
السيد جاك نقولا يعقوب قطان	عضو غير تنفيذي عضو غير مستقل	• شركة مصانع الأجواخ الأردنية • شركة الزي لصناعة الألبسة الجاهزة • شركة مسافات للنقل المتخصص
سعد أحمد حسين بني هاني	عضو غير تنفيذي عضو غير مستقل	• شركة الزي لصناعة الألبسة الجاهزة
نافذ سعيد بدوي عليان	عضو غير تنفيذي عضو غير مستقل	• المؤسسة الصحفية الأردنية (الرأي).

د. المناصب التنفيذية في الشركة وأسماء الأشخاص الذين يشغلونها:

١	المدير العام	باسم خلف شحادة حدادين
٢	نائب المدير العام لشؤون العمليات	وليد سميح عطية القططي - من تاريخ ٢٥/٠٨/٢٠٢٥.
٣	مساعد المدير العام لشؤون العمليات	مصطفى ضيف الله التل - حتى تاريخ ٢٧/٠٧/٢٠٢٥.
٤	مساعد المدير العام للشؤون المالية والإدارية	مازن عبد الجليل عبد القادر عبد الجليل
٥	مدير الدائرة المالية	ميساء احمد محمد عطاري
٦	مدير دائرة إعادة التأمين	لمى مروان خلف الطوال - من تاريخ ١١/٠٢/٢٠٢٥.
٧	مدير دائرة تكنولوجيا المعلومات	هاشم حسين احمد المشاقي.
٨	مدير الدائرة القانونية	حنين غسان حنا حداد.
٩	مدير دائرة التأمين الصحي	جنان طعمه عوض النمري.
١٠	مدير دائرة الحريق والحوادث العامة والائتمان	حسام توفيق "محمد سعيد" أبو ريده
١١	مدير دائرة إنتاج المركبات	عمر سلطان إبراهيم قطيشات
١٧	مدير دائرة حوادث المركبات	إبراهيم عبد الله الخضور
١٢	مدير دائرة التدقيق الداخلي	مهند جهاد أحمد أبو زايد - حتى تاريخ ٦/١١/٢٠٢٥.
١٣	مدير دائرة الحياة	عبد الحكيم علي احمد أبو كف
١٤	مدير دائرة التأمينات المساندة	هيثم حنا الياس عيسوة
١٥	مدير دائرة البحري.	عبد الحميد محمد عبد الحميد أبو شحوت - حتى تاريخ ١١/٠٧/٢٠٢٥.
١٦	مدير دائرة الدراسات الاكتوارية	باسم يوسف نخله هنديله
١٨	مدير دائرة الموارد البشرية والشؤون الإدارية	أشرف طه موسى جوده.
١٩	مدير دائرة تطوير الأعمال	سامر محمد بركات بركات - حتى تاريخ ١٦/١١/٢٠٢٥.

هـ. ضابط ارتباط الحوكمة في الشركة: السيدة/ ميساء محمد أحمد عطاري - المدير المالي -.

و. أسماء اللجان المنبثقة عن مجلس الإدارة:

١. لجنة التدقيق.
٢. لجنة الاستثمار.
٣. لجنة الترشيحات والمكافآت.
٤. لجنة الحوكمة والامتثال.
٥. لجنة إدارة المخاطر.

اسم اللجنة	مهام اللجنة
لجنة التدقيق	<p>١. مراجعة نطاق ونتائج ومدى كفاية التدقيق الداخلي والخارجي لشركة التأمين، ومراجعة القضايا المحاسبية ذات الأثر الجوهري على البيانات المالية للشركة، ومراجعة أنظم الضبط والرقابة الداخلية في الشركة.</p> <p>٢. دراسة العروض المقدمة من مكاتب المحاسبين القانونيين الخارجيين والتأكد من استيفائها للشروط الواردة في التعليمات النافذة ذات العلاقة وتقديم التوصيات لمجلس الإدارة بخصوص العرض الأفضل من حيث الكفاءة المهنية وجودة خدمة التدقيق والأتعاب وشروط التعاقد ليتمكن مجلس الإدارة من اتخاذ القرار المناسب من أجل ترشيح أحد هذه العروض للهيئة العامة، على أن تأخذ اللجنة في الاعتبار أي أعمال أخرى سيقف المحاسب القانوني الخارجي بها خارج نطاق التدقيق.</p> <p>٣. دراسة مدى استقلالية المحاسب القانوني الخارجي عند التقدم بعرضه ومراقبة استقلالية وموضوعية مكتب وفريق التدقيق سنوياً خلال مدة خدمة التدقيق، ورفع توصياتها لمجلس الإدارة بالخصوص .</p> <p>٤. مراجعة ومراقبة الإجراءات التي تمكن موظفي شركة التأمين من الإبلاغ بشكل سري عن أي خلل في التقارير المالية أو أي أمور أخرى، وعلى اللجنة أن تضمن وجود الترتيبات اللازمة للتحقيق المستقل والتأكد من متابعة نتائج التحقيق ومعالجتها بموضوعية.</p> <p>٥. التحقق من وجود تنسيق بين أعمال المحاسبين القانونيين الخارجيين في المهام والأعمال المكلفين بها في حال وجود أكثر من محاسب قانوني خارجي لشركة التأمين.</p> <p>٦. مراجعة الملاحظات الواردة في تقارير البنك المركزي وتقارير المحاسب القانوني الخارجي وتقارير الخبير الاكتواري، ومتابعة الإجراءات المتخذة بشأنها.</p> <p>٧. دراسة خطة التدقيق الداخلي السنوية ومراجعة الملاحظات الواردة في تقارير التدقيق الداخلي ومتابعة الإجراءات المتخذة بشأنها.</p> <p>٨. التأكد من دقة الإجراءات المحاسبية والمالية والرقابية وسلامتها ومدى التقيد بها.</p> <p>٩. التحقق من مراجعة البيانات المالية من قبل دائرة التدقيق الداخلي قبل عرضها على مجلس إدارة الشركة والتحقق بصفة خاصة من الالتزام بمتطلبات البنك المركزي.</p> <p>١٠. التأكد من تقيد الشركة بالقوانين والأنظمة والتعليمات والقرارات التي تخضع لها أعمال الشركة وأنشطتها.</p> <p>١١. الاجتماع مع المحاسب القانوني الخارجي والاكتواري على الأقل مرتين سنوياً والاجتماع مع مدير التدقيق الداخلي بشكل ربع سنوي، وذلك دون وجود مدير عام الشركة أو نائبه أو مساعده.</p> <p>١٢. الاجتماع مع مدير إدارة المخاطر والامتثال في شركة التأمين مرة واحدة على الأقل سنوياً.</p> <p>١٣. التحقق من تقيد دائرة التدقيق الداخلي بالمعايير الدولية للممارسة المهنية للتدقيق الداخلي الصادرة عن جمعية المدققين الداخليين، بما في ذلك إجراء تقايم خارجية</p>

<p>مستقلة لنشاط التدقيق الداخلي مرة واحدة كل خمس سنوات على الأقل وتزويد البنك المركزي بنسخة من نتائج هذه التقييمات.</p> <p>١٤. التوصية إلى مجلس إدارة الشركة بالموافقة على تعيين، استقالة، أو إقالة مدير التدقيق الداخلي في الشركة.</p> <p>١٥. رفع محاضر اجتماعاتها والتقارير التي تعدها لمجلس إدارة الشركة.</p> <p>١٦. التحقق من عدم تكليف موظفي التدقيق الداخلي بأي مهام تنفيذية.</p>	
<p>١. وضع استراتيجية وسياسة الاستثمار ورفع التوصية بشأنها لمجلس الإدارة لاعتمادها من قبله.</p> <p>٢. مراجعة ومراقبة القرارات الاستثمارية وموافقتها لحدود الاستثمار المسموح بها لأنواع الاستثمارات المختلفة التي وافق عليها مجلس الإدارة.</p> <p>٣. مراجعة السياسة الاستثمارية في شركة التأمين بشكل دوري للتأكد من أن منهجية إدارة المخاطر ملائمة معها.</p> <p>٤. التعاون مع لجنة التدقيق لتحديد نطاق إجراءات التدقيق، للتأكد من شمولها لكافة الأنشطة الاستثمارية وقدرتها على الكشف عن نقاط الضعف في الرقابة الداخلية وعيوب النظم التشغيلية.</p> <p>٥. تحديد طبيعة التقارير المطلوب عرضها على مجلس الإدارة وصلاحيات إعدادها ومراجعتها، ووضع أسس أعداد التقارير ودوريتها مع ضرورة تضمينها حالات الانحراف والإجراءات التصحيحية .</p> <p>٦. تقوم هذه اللجنة بتقديم التوصيات بشأن سياسات وطرق الاستثمار المتبعة من قبل الإدارة بما يتناسب مع الأهداف الإستراتيجية للشركة .</p> <p>٧. عمل مراجعة مستقلة لعروض الاستثمار الرئيسية التي يقوم بإعدادها المدير العام وإعطاء التوصيات المناسبة بها.</p> <p>٨. توفير قناة اتصال مباشرة بين مجلس الإدارة والمدير العام ومجموعات تقييم الاستثمارات والمستشارين والمدراء العموميين لشركات التقييم المستقلة والمستشارين حسبما هو ملائم.</p> <p>٩. مراجعة تقييم الاستثمار أو عدم الاستثمار المقدمة من المدير العام متضمنة كافة المستندات الداعمة، وتتضمن هذه المراجعة ما يلي:</p> <ul style="list-style-type: none"> • مراجعة التوقعات المالية وتقييم موثوقية المعلومات المقدمة لدعم هذه التوقعات المالية. • تقييم كفاءة العمليات والأدوات المالية المطبقة في إعداد هذه التوقعات. • حضور الاجتماعات مع المدير العام ومجموعات التقييم والمستشارين. • مناقشة الأفكار بين الأعضاء حول مقترح استثماري معين وفقاً لإستراتيجية الشركة. <p>١٠. مناقشة وتقييم المخاطر المالية وغير المالية المرتبطة بالاستثمارات من خلال مناقشة المخاطر المشار إليها في عرض الاستثمار وغيرها من المخاطر التي يبرزها أعضاء اللجنة. ويمكن للجنة الحصول على المساعدة من مدير التدقيق لتقييم المخاطر المرتبطة بالمقترح الاستثماري.</p>	<p>لجنة الاستثمار</p>

<p>١١. مناقشة الأمور التالية ذات الصلة بالمدير العام:</p> <ul style="list-style-type: none"> • أية حالات تحصل فيها الإدارة على "رأي ثانٍ" بخصوص مقترحات الاستثمار. • رؤى الرئيس التنفيذي والمدير العام بخصوص المقترح الاستثماري. <p>١٢. مناقشة كفاءة مجموعة تقييم الاستثمارات والمستشار وجودة المستندات التي يقدمونها لدعم المقترح الاستثماري.</p> <p>١٣. الحصول على آراء ثانية مستقلة من مجموعات أخرى مثل مستشارين ماليين أو محامين أو مراجعين أو خبراء آخرون في قطاع التأمين.</p> <p>١٤. دراسة تأثير الضريبة وأي أمور أخرى ذات صلة بوزارة التجارة أو هيئة الأوراق المالية أو أي جهة حكومية أخرى.</p> <p>١٥. وضع إجراءات للسرية وقضايا ضبط الجودة الأخرى والتي يمكن أن تؤدي إلى تحسين الثقة في عمليات تقييم الاستثمارات.</p> <p>١٦. وضع استراتيجيات استثمار ومخاطر وحدود الاستثمار تبعاً للمجال أو القطاع ووفقاً لتوجيهات مجلس الإدارة والإستراتيجية العامة للشركة.</p> <p>١٧. تصدر اللجنة قراراً بالتوصية بالاستثمار للحصول على اعتماد مجلس الإدارة. يرسل المدير العام القرار إلى كافة أعضاء مجلس الإدارة.</p> <p>١٨. يعتمد مجلس الإدارة تلقائياً قرار الاستثمار الذي تصدره اللجنة ما لم يبدي أي من أعضاء المجلس تحفظات حول المقترح الاستثماري ويدعون لاجتماع لمجلس الإدارة لرفض توصية اللجنة.</p>	
<p>١. إعداد سياسة ملائمة أعضاء مجلس الإدارة والتوصية بها لمجلس الإدارة.</p> <p>٢. التحقق من انطباق شروط الملاءمة الواردة في قانون تنظيم أعمال التأمين وتعليمات الحوكمة الخاصة بشركات التأمين قبل قيامها بترشيح أي شخص لعضوية مجلس الإدارة، وفي حال إعادة ترشيح العضو على اللجنة أن تؤخذ بالاعتبار عدد مرات حضوره وفاعلية مشاركته في اجتماعات مجلس الإدارة.</p> <p>٣. تقديم التوصية إلى مجلس الإدارة بالموافقة على تعيين واستقالة أو إقالة أي من أعضاء الإدارة التنفيذية العليا.</p> <p>٤. التأكد من مشاركة أعضاء مجلس الإدارة في ورشات عمل أو ندوات تتعلق بالتأمين وبالأخص إدارة المخاطر والحوكمة وآخر تطورات أعمال التأمين.</p> <p>٥. التأكد من استقلالية الأعضاء المستقلين وفقاً لما نصت عليه تعليمات الحوكمة الخاصة بشركات التأمين ومراجعة ذلك بشكل سنوي، وإعلام البنك المركزي في حالة انتفاء صفة الاستقلالية عن أي عضو منهم.</p> <p>٦. اتباع أسس محددة ومعتمدة في تقييم أداء مجلس الإدارة والمدير العام، بحيث يكون معيار تقييم الأداء موضوعياً.</p> <p>٧. التأكد من وجود سياسة منح المكافآت لشركة التأمين ومن تطبيق هذه السياسة ومراجعتها بصورة دورية، كما توصي اللجنة لمجلس الإدارة بتحديد رواتب المدير العام وباقي الموظفين الرئيسيين ومكافآتهم امتيازاتهم الأخرى.</p>	<p>لجنة الترشيحات والمكافآت</p>
<p>١. التوجيه والإشراف على إعداد دليل الحوكمة وتحديثه ومراقبة تطبيقه.</p> <p>٢. إعداد تقرير الحوكمة وتقديمه إلى مجلس الإدارة.</p>	<p>لجنة الحوكمة والامتثال</p>

<p>٣. متابعة الامتثال للتشريعات النافذة ذات العلاقة بالشركة وبأعمالها واتخاذ الإجراءات اللازمة لتحقيق ذلك، والتنسيق مع الدائرة المكلفة بالامتثال في الشركة لوضع أسس فعالة للامتثال بها.</p> <p>٤. الإشراف على ضمان وجود كوادرات كافية ومؤهلة ومدرية في الدائرة المكلفة بمهام الامتثال في الشركة وضمان استقلاليتها وعدم تكليفها بأي مهام تنفيذية يومية.</p> <p>٥. الإشراف والرقابة على أسس الامتثال في الشركة من خلال التقارير التي ترفعها إلى مجلس الإدارة.</p> <p>٦. مراجعة سياسة الامتثال المعدة من قبل الدائرة المكلفة بالامتثال في شركة التأمين، والتي تضمن امتثال الشركة لجميع التشريعات النافذة ذات العلاقة بها وبأعمالها، وتعالج أية مهام أو مسؤوليات جديدة تطرأ على الامتثال، والتوصية بها لاعتمادها من قبل مجلس الإدارة.</p> <p>٧. مراجعة تقارير الامتثال الصادرة عن الدائرة المكلفة بالامتثال وإصدار التوصيات إلى مجلس الإدارة بناء عليها وبعد دراستها.</p> <p>٨. إصدار التوصيات إلى مجلس الإدارة بخصوص أية تشريعات مستجدة صادرة عن الجهات الرقابية وكيفية تطبيقها.</p> <p>٩. تقييم درجة الفعالية التي تدير بها الشركة مخاطر عدم الامتثال ودورية هذا التقييم ومراجعتها عند إجراء أية تغييرات عليها.</p> <p>١٠. تقديم التوصية إلى مجلس الإدارة بالموافقة على تعيين واستقالة أو إقالة مدير الامتثال في الشركة.</p>	
<p>١. المراجعة الدورية لمنهجية واستراتيجية إدارة المخاطر لشركة التأمين ورفع التوصية بشأنهم لمجلس الإدارة لاعتمادهم من قبله.</p> <p>٢. الإشراف على ضمان وجود كوادرات كافية ومؤهلة ومدرية في الدائرة المكلفة بمهام إدارة المخاطر في شركة التأمين وضمان استقلاليتها وعدم تكليفها بأي مهام تنفيذية يومية.</p> <p>٣. مواكبة التطورات التي تؤثر على إدارة المخاطر بشركة التأمين، ورفع تقارير دورية عنها إلى مجلس إدارتها.</p> <p>٤. التحقق من عدم وجود انحرافات في مستوى المخاطر الفعلية التي تتعرض لها شركة التأمين عن مستوى المخاطر المقبولة التي وافق عليها مجلس إدارتها، ورفع تقارير بذلك لمجلس الإدارة ومتابعة معالجتها في حال حدوثها.</p> <p>٥. تهيئة الظروف المناسبة التي تضمن التعرف على المخاطر ذات الأثر الجوهري، وأي أنشطة تقوم بها شركة التأمين يمكن أن تعرضها لمخاطر أكبر من مستوى المخاطر المقبولة، ورفع تقارير بذلك إلى مجلس الإدارة ومتابعة معالجتها.</p> <p>٦. تقديم التوصية إلى مجلس الإدارة بالموافقة على تعيين أو استقالة أو إقالة مدير إدارة المخاطر في شركة التأمين.</p>	<p>لجنة إدارة المخاطر</p>

تتمتع اللجان بالصلاحيات التالية:

- ١- طلب أي بيانات أو معلومات من موظفي الشركة الذين يتوجب عليهم التعاون لتوفير هذه المعلومات بشكل كامل ودقيق.
- ٢- طلب المشورة القانونية أو المالية أو الإدارية أو الفنية من أي مستشار خارجي.
- ٣- طلب حضور أي موظف في الشركة للحصول على أي إيضاحات ضرورية.

ز. اسم رئيس وأعضاء لجنة التدقيق ونبذة عن مؤهلاتهم وخبراتهم المتعلقة بالأمور المالية والمحاسبية وعدد اجتماعات اللجنة خلال السنة مع بيان الأعضاء الحاضرين:

أعضاء اللجنة	المؤهل العلمي	الخبرات
السيد عمار محمد الحلواني (رئيس لجنة التدقيق) من تاريخ ٢٠٢٥/٠٧/٢٤	ماجستير إدارة أعمال	مستشار مجلس إدارة شركة التأمين العربية التعاونية - المملكة العربية السعودية
السيد نافذ سعيد بدوي عليان من تاريخ ٢٠٢٥/٠٧/٢٤	بكالوريوس تجارة وإدارة الأعمال	شريك وعضو هيئة مديرين في مؤسسة الوحدة (هونداي).
السيدة هالة أمين خليل شقير من تاريخ ٢٠٢٥/٠٧/٢٤	بكالوريوس إدارة أعمال	تتولى منصب نائب رئيس مجلس إدارة مستودع الأدوية العربي ومستودع أدوية ألفا، كما وتشغل منصب رئيس هيئة مديرين التجمع الطبي العلمي العربي.
السيد ريمون سمعان الشام (رئيس لجنة التدقيق) حتى تاريخ ٢٠٢٥/٧/٢٤	ماجستير إدارة أعمال	المناصب التي يشغلها: - عضو مجلس إدارة عدة شركات تأمين عربية. كما شغل منصب الرئيس التنفيذي أدير للتأمين وإعادة التأمين - لبنان، ومنصب المدير العام وعضو مجلس إدارة شركة بانكرز للتأمين - لبنان، ومنصب القائم بأعمال المدير عام الشركة الاتحاد الوطني في لبنان والإمارات العربية المتحدة ورئيس مجلس إدارة والمدير التنفيذي لشركة Allianz مصر.
السيدة غريس نقولا دورو حتى تاريخ ٢٠٢٥/٠٧/٢٤	دبلوم في القانون العام والخاص	مستشار قانوني - الشركة العربية - لبنان

عدد اجتماعات لجنة التدقيق خلال العام ٢٠٢٥					الأعضاء
(٥)	(٤)	(٣)	(٢)	(١)	
-	-	-	✓	✓	ريمون سمعان الشام رئيس لجنة التدقيق حتى تاريخ ٢٠٢٥/٠٧/٢٤
-	-	-	عبر وسائل التواصل المرئية	عبر وسائل التواصل المرئية	
✓	✓	✓	✓	✓	عمار محمد الحلواني رئيس لجنة التدقيق من تاريخ ٢٠٢٥/٠٧/٢٤
عبر وسائل التواصل المرئية	عبر وسائل التواصل المرئية	عبر وسائل التواصل المرئية	عبر وسائل التواصل المرئية	عبر وسائل التواصل المرئية	
-	-	-	✓	✓	غريس نقولا دورو حتى تاريخ ٢٠٢٥/٠٧/٢٤
-	-	-	عبر وسائل التواصل المرئية	عبر وسائل التواصل المرئية	
✓	✓	✓	-	-	السيدة هالة أمين خليل شقير من تاريخ ٢٠٢٥/٠٧/٢٤
وجاهي	وجاهي	وجاهي	-	-	
✓	✓	✓	-	-	السيد نافذ سعيد بدوي عليان من تاريخ ٢٠٢٥/٠٧/٢٤
وجاهي	وجاهي	وجاهي	-	-	

- عدد اجتماعات لجنة التدقيق والحضور: تم عقد خمس اجتماعات خلال عام ٢٠٢٥
- اجتمعت لجنة التدقيق مع مدقق الحسابات الخارجي ثلاث مرات خلال عام ٢٠٢٥.

ح. اسم رئيس وأعضاء لجنة الترشيحات والمكافآت وعدد اجتماعات اللجنة خلال السنة مع بيان الأعضاء الحاضرين:

أعضاء اللجنة	اجتماع (١) رقم	اجتماع (٢) رقم	اجتماع (٣) رقم	اجتماع (٤) رقم	اجتماع (٥) رقم	اجتماع (٦) رقم
معالي السيد طاهر راضي شكري الشخشير (رئيس لجنة) من تاريخ ٢٠٢٥/٠٧/٢٤	-	-	-	✓	✓	✓
	-	-	-	وجاهي	عبر وسائل التواصل المرئية	وجاهي
السيد أسامة نقولا اسبير مدانات (رئيس لجنة) حتى تاريخ ٢٠٢٥/٠٧/٢٤	✓	✓	✓	✓	✓	✓
	عبر وسائل التواصل المرئية	عبر وسائل التواصل المرئية	عبر وسائل التواصل المرئية	وجاهي	عبر وسائل التواصل المرئية	وجاهي
السيد إيلي أنطوان خوري حتى تاريخ ٢٠٢٥/٠٧/٢٤	✓	✓	✓	-	-	-
	عبر وسائل التواصل المرئية	عبر وسائل التواصل المرئية	عبر وسائل التواصل المرئية	-	-	-
السيد سعد بني هاني	✓	✓	✓	✓	✓	✓
	عبر وسائل التواصل المرئية	عبر وسائل التواصل المرئية	عبر وسائل التواصل المرئية	وجاهي	عبر وسائل التواصل المرئية	وجاهي

ط. اسم رئيس وأعضاء لجنة الاستثمار وعدد اجتماعات اللجنة خلال السنة مع بيان الأعضاء الحاضرين:

أعضاء اللجنة	اجتماع (١) رقم	اجتماع (٢) رقم
السيد جاك يعقوب نقولا قطان (رئيس اللجنة)	✓	✓
	عبر وسائل التواصل المرئية	عبر وسائل التواصل المرئية
السيد أسامة نقولا مدانات حتى تاريخ ٢٠٢٥/٠٧/٢٤	-	-
السيد نافذ سعيد بدوي عليان من تاريخ ٢٠٢٥/٠٧/٢٤	✓	✓
	عبر وسائل التواصل المرئية	عبر وسائل التواصل المرئية
السيد باسم خلف شحادة حدادين	✓	✓
	عبر وسائل التواصل المرئية	عبر وسائل التواصل المرئية

ي. اسم رئيس وأعضاء لجنة الحوكمة والامتثال وعدد اجتماعات اللجنة خلال السنة مع بيان الأعضاء الحاضرين:

أعضاء اللجنة	اجتماع رقم (١)	اجتماع رقم (٢)
معالي السيد طاهر راضي شكري الشخشير (رئيس اللجنة) من تاريخ ٢٤/٠٧/٢٠٢٥.	✓	✓
	وجاهي	وجاهي
السيد عمار محمد الحلواني (رئيس اللجنة حتى تاريخ ٢٤/٠٧/٢٠٢٥) - عضو.	✓	✓
	عبر وسائل التواصل المرئية	عبر وسائل التواصل المرئية
السيد سفيان عايد دعيس	✓	✓
	عبر وسائل التواصل المرئية	عبر وسائل التواصل المرئية
السيد جاك يعقوب نقولا قطان حتى تاريخ ٢٤/٠٧/٢٠٢٥.	-	-
	-	-

ك. اسم رئيس وأعضاء لجنة إدارة المخاطر وعدد اجتماعات اللجنة خلال السنة مع بيان الأعضاء الحاضرين:

أعضاء اللجنة	اجتماع رقم (١)
السيدة هالة أمين خليل شقير (رئيس اللجنة) من تاريخ ٢٤/٠٧/٢٠٢٥.	✓
	عبر وسائل التواصل المرئية
السيد سعد احمد بني هاني (رئيس اللجنة حتى تاريخ ٢٤/٠٧/٢٠٢٥) - عضو.	✓
	عبر وسائل التواصل المرئية
السيد إيلي أنطوان خوري حتى تاريخ ٢٤/٠٧/٢٠٢٥.	-
	-
الآنسة رندا جورج سليمان طنوس حتى تاريخ ٢٤/٠٧/٢٠٢٥.	-
	-
السيد مازن عبد الجليل عبد الجليل من تاريخ ٢٤/٠٧/٢٠٢٥.	✓
	وجاهي

ل. عدد اجتماعات مجلس الإدارة خلال السنة مع بيان الأعضاء الحاضرين:

اجتماعات مجلس الإدارة خلال سنة ٢٠٢٥ - ثمان اجتماعات								أسم عضو المجلس
(٨)	(٧)	(٦)	(٥)	(٤)	(٣)	(٢)	(١)	
✓	✓	✓	✓	✓	✓	✓	✓	السيد سفيان عايد محمد دعيس
عبر وسائل التواصل المرئية	وجاهي	وجاهي	وجاهي	وجاهي	وجاهي	عبر وسائل التواصل المرئية	عبر وسائل التواصل المرئية	
✓	✓	عدم حضور	✓	✓	✓	-	-	السيدة هالة أمين خليل شقير من تاريخ ٢٤/٠٧/٢٠٢٥
عبر وسائل التواصل المرئية	وجاهي	عدم حضور	وجاهي	وجاهي	وجاهي	-	-	
✓	✓	✓	✓	✓	✓	-	-	معالي السيد طاهر راضي شكري الشخشير من تاريخ ٢٤/٠٧/٢٠٢٥.
عبر وسائل التواصل المرئية	وجاهي	وجاهي	وجاهي	وجاهي	وجاهي	-	-	
✓	✓	✓	✓	✓	✓	✓	✓	السيد جاك نقولا يعقوب قطان
عبر وسائل التواصل المرئية	عبر وسائل التواصل المرئية	وجاهي	وجاهي	وجاهي	وجاهي	عبر وسائل التواصل المرئية	عبر وسائل التواصل المرئية	
✓	✓	✓	✓	✓	✓	✓	✓	السيد أسامه نقولا اسبير مدانات
عبر وسائل التواصل المرئية	وجاهي	وجاهي	وجاهي	وجاهي	وجاهي	عبر وسائل التواصل المرئية	عبر وسائل التواصل المرئية	
✓	✓	✓	✓	✓	✓	-	-	السيد نافذ سعيد بدوي عليان من تاريخ ٢٤/٠٧/٢٠٢٥
عبر وسائل التواصل المرئية	وجاهي	وجاهي	وجاهي	وجاهي	وجاهي	-	-	
✓	✓	✓	✓	✓	✓	✓	✓	السيد عمار "محمد هاني" حافظ الحلواني
عبر وسائل التواصل المرئية	عبر وسائل التواصل المرئية	وجاهي	عبر وسائل التواصل المرئية	عبر وسائل التواصل المرئية	وجاهي	عبر وسائل التواصل المرئية	عبر وسائل التواصل المرئية	
✓	✓	✓	✓	✓	✓	✓	✓	السيد سعد أحمد حسين بني هاني
عبر وسائل التواصل المرئية	وجاهي	وجاهي	وجاهي	عبر وسائل التواصل المرئية	وجاهي	عبر وسائل التواصل المرئية	عبر وسائل التواصل المرئية	
✓	✓	✓	✓	-	-	-	-	السيد نبيل سمير علي مكاحلة من تاريخ ٨/١٠/٢٠٢٥.
عبر وسائل التواصل المرئية	وجاهي	وجاهي	وجاهي	-	-	-	-	
-	-	-	-	-	-	✓	✓	الآنسة رندا جورج سليمان طنوس حتى تاريخ ٢٤/٠٧/٢٠٢٥.
-	-	-	-	-	-	وجاهي	عبر وسائل التواصل المرئية	
-	-	-	-	-	-	✓	✓	السيد ريمون سمعان الشام حتى تاريخ ٢٤/٠٧/٢٠٢٥.
-	-	-	-	-	-	عبر وسائل التواصل المرئية	عبر وسائل التواصل المرئية	

-	-	-	-	-	-	✓	✓	السيدة غريس نقولا دورو حتى تاريخ ٢٠٢٥/٠٧/٢٤.
-	-	-	-	-	-	عبر وسائل التواصل المريئية	عبر وسائل التواصل المريئية	
-	-	-	-	عدم حضور	✓	✓	✓	السيد إيلي أنطون خوري حتى تاريخ ٢٠٢٥/٠٩/٢٣.
-	-	-	-	عدم حضور	وجاهي	عبر وسائل التواصل المريئية	عبر وسائل التواصل المريئية	

م. حقوق أصحاب المصالح:

يجب توفير آلية محددة لضمان التواصل مع أصحاب المصالح وذلك من خلال الإفصاح وتوفير المعلومات ذات دلالة حول أنشطة الشركة لأصحاب المصالح من خلال الآتي:

١. اجتماعات الهيئة العامة.
٢. التقرير السنوي.
٣. التقارير الربع سنوية بحيث تحتوي على معلومات مالية.
٤. الموقع الإلكتروني للشركة.

الدوائر المكلفة بإدارة المخاطر والامتثال

• هيكلها:

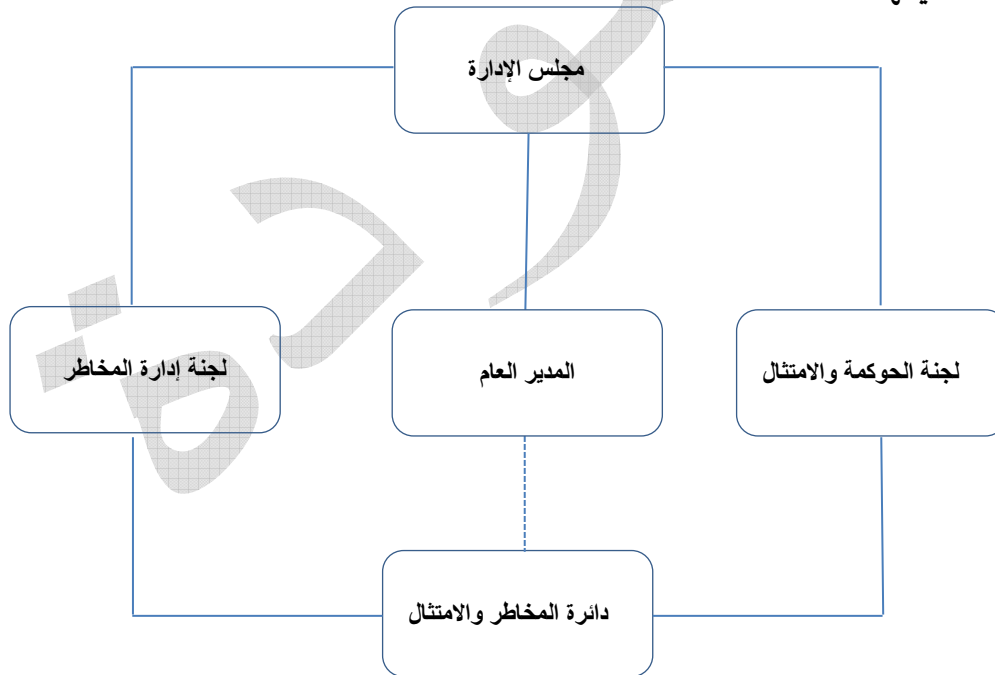

• طبيعة عملياتها

الامتثال:

١. رفع تقارير دورية إلى لجنة الحوكمة والامتثال، بما يخص النتائج التي تم التوصل إليها في حال حدوث مخالفة لأي من التشريعات النافذة ذات العلاقة أو أي من السياسات المتعلقة بعمل الشركة، مع وضع التوصيات اللازمة للحد من المخاطر المترتبة على ذلك، وإرسال نسخة عن تلك التقارير إلى المدير العام.

٢. تقديم التوصيات إلى الموظفين الرئيسيين المعنيين بخصوص المشاريع الخاصة بأي منتجات أو خدمات جديدة يتوقع أن تطرحها الشركة، ومراجعتها للتأكد من انسجامها مع التشريعات النافذة ذات العلاقة، بالإضافة الى تقديم التوصيات إلى الموظفين الرئيسيين بخصوص السياسات والإجراءات المنظمة لأعمال وعمليات الشركة.
٣. نشر الوعي والثقافة لدى جميع الموظفين العاملين في الشركة بخصوص الامتثال، وإبلاغهم بواجباتهم فيما يتعلق بالتشريعات النافذة ذات العلاقة والمسؤوليات المترتبة عليهم في حال مخالفتها، والإبلاغ عن أية مخالفات أو انتهاكات للقوانين أو الأنظمة أو التعليمات أو القرارات أو الممارسات السليمة والأمانة أو عدم توافق أي ممارسات مع إجراءات العمل التي تم وضعها لمدير الامتثال في الشركة.
٤. عرض جميع التشريعات، السياسات، الإجراءات، الاتفاقيات والإعلانات الخاصة بأعمال وعمليات الشركة على الموظفين العاملين فيها وتوجيههم بخصوصها.
٥. التنسيق مع دوائر الشركة ذات العلاقة لمتابعة تزويد الجهات الرقابية بالمتطلبات الواردة في التشريعات النافذة ذات العلاقة وفقاً للمواعيد المحددة فيها.

إدارة المخاطر:

١. مراجعة منهجية إدارة مخاطر شركة التأمين بالتنسيق مع لجنة إدارة المخاطر في الشركة.
 ٢. تنفيذ استراتيجية إدارة مخاطر شركة التأمين وتطوير سياسات وإجراءات عمل لإدارة كافة أنواع المخاطر.
 ٣. تطوير منهجيات لتحديد وقياس ومراقبة وضبط كل نوع من أنواع المخاطر.
 ٤. رفع تقارير لمجلس الإدارة من خلال لجنة إدارة المخاطر وتزويد أعضاء الإدارة التنفيذية العليا بنسخة منه، بحيث تتضمن التقارير معلومات عن منظومة المخاطر الفعلية لكافة أنشطة شركة التأمين بالمقارنة مع وثيقة المخاطر المقبولة، ومتابعة معالجة الانحرافات السلبية.
 ٥. التحقق من تكامل آليات قياس المخاطر مع أنظمة المعلومات الإدارية المستخدمة.
 ٦. دراسة وتحليل كافة أنواع المخاطر التي تواجهها شركة التأمين.
 ٧. تقديم التوصيات للجنة إدارة المخاطر عن تعرض شركة التأمين للمخاطر، وتسجيل حالات الاستثناءات من سياسة إدارة المخاطر.
 ٨. توفير المعلومات اللازمة حول مخاطر شركة التأمين، لاستخدامها لأغراض الإفصاح.
- يقر رئيس مجلس الإدارة بصحة واكتمال المعلومات والبيانات الواردة في تقرير الحوكمة.

شركة التأمين العربية - الأردن
(شركة مساهمة عامة محدودة)
عمان - المملكة الأردنية الهاشمية
القوائم المالية وتقرير مدقق الحسابات المستقل
للسنة المالية المنتهية في ٣١ كانون الأول ٢٠٢٥

شركة التأمين العربية - الأردن
(شركة مساهمة عامة محدودة)
عمان - المملكة الأردنية الهاشمية
القوائم المالية وتقرير مدقق الحسابات المستقل
للسنة المنتهية في ٣١ كانون الأول ٢٠٢٥

جدول المحتويات

صفحة

٣-١	تقرير مدقق الحسابات المستقل
٤	قائمة المركز المالي كما في ٣١ كانون الأول ٢٠٢٥
٥	قائمة الأرباح أو الخسائر للسنة المالية المنتهية في ٣١ كانون الأول ٢٠٢٥
٦	قائمة الأرباح أو الخسائر - تأمينات الحياة للسنة المالية المنتهية في ٣١ كانون الأول ٢٠٢٥
٧	قائمة الدخل الشامل الآخر للسنة المالية المنتهية في ٣١ كانون الأول ٢٠٢٥
٨	قائمة التغيرات في حقوق المساهمين للسنة المالية المنتهية في ٣١ كانون الأول ٢٠٢٥
٩	قائمة التدفقات النقدية للسنة المالية المنتهية في ٣١ كانون الأول ٢٠٢٥
٨٣-١٠	إيضاحات حول القوائم المالية للسنة المالية المنتهية في ٣١ كانون الأول ٢٠٢٥

تقرير مدقق الحسابات المستقل

السادة/ شركة التأمين العربية - الأردن
(شركة مساهمة عامة محدودة)
عمان - المملكة الأردنية الهاشمية

تحية طيبة وبعد،،،

الرأي

لقد قمنا بتدقيق القوائم المالية لشركة التأمين العربية - الأردن ("الشركة")، والتي تشمل قائمة المركز المالي كما في ٣١ كانون الأول ٢٠٢٥ والقوائم لكل من قائمة الأرباح أو الخسائر وقائمة الدخل الشامل قائمة التغيرات في حقوق المساهمين وقائمة التدفقات النقدية للسنة المالية المنتهية في ذلك التاريخ، وملخصاً للسياسات المحاسبية الهامة والإيضاحات التفسيرية الأخرى.

في رأينا، أن القوائم المالية ككل تظهر بشكل عادل، من كافة النواحي الجوهرية، المركز المالي كما في ٣١ كانون الأول ٢٠٢٥، وأدائها المالي وتدفقاتها النقدية للسنة المالية المنتهية في ذلك التاريخ وفقاً للمعايير الدولية للتقارير المالية.

أساس الرأي

تم تدقيقنا وفقاً لمعايير التدقيق الدولية، إن مسؤوليتنا بموجب تلك المعايير تم توضيحها بالتفصيل في قسم "مسؤوليات المدقق عن تدقيق القوائم المالية" في تقريرنا. إننا مستقلون عن الشركة وذلك وفقاً لقواعد آداب وسلوك المهنة الصادر عن مجلس المعايير الدولية لأداب وسلوك المهنة للمحاسبين المهنيين وكذلك متطلبات آداب وسلوك المهنة ذات الصلة بتدقيقنا للقوائم المالية، كما أننا ملتزمنا بمسؤولياتنا الأخلاقية الأخرى وفقاً لتلك القواعد والمتطلبات. باعتقادنا أن أدلة التدقيق التي حصلنا عليها كافية وملائمة لأن تكون أساساً لإبداء رأينا.

أمر آخر:

إن القوائم المالية للسنة المالية المنتهية في ٣١ كانون الأول ٢٠٢٤ والتي تظهر أرقام القوائم المالية لأغراض المقارنة قد تم تدقيقها من قبل مدقق حسابات آخر وقد أصدر تقريراً غير متحفظ حولها بتاريخ ٢٤ نيسان ٢٠٢٥.

فقرة توكيدية:

قررت الهيئة العامة في اجتماعها غير العادي المنعقد بتاريخ ٢٢ كانون الأول ٢٠٢٥ الموافقة على الاندماج مع شركة القدس للتأمين باعتبارها الشركة الدامجة وشركة التأمين العربية - الأردن باعتبارها الشركة المندمجة

أمر التدقيق الهامة (الأساسية)

أمر التدقيق الرئيسي	كيف تم معالجة أمر التدقيق الرئيسي في تدقيقنا
تقييم الالتزامات المتعلقة بالمطالبات المتكبدة وعنصر الخسارة	لقد قمنا بإجراءات التدقيق التالية: • فهم وتقييم واختبار الضوابط الرئيسية حول عمليات معالجة المطالبات وتحديد المخصصات. • تقييم كفاءة وقدرات وموضوعية الخبير الاكتواري المعين على أساس مؤهلاتهم المهنية وخبراتهم وتقييم استقلاليتهم. • إجراء اختبارات موضوعية، على أساس العينة، على المبالغ المسجلة للمطالبات التي تم الإخطار بها والمدفوعة. بما في ذلك مقارنة مبلغ المطالبات القائمة مع وثائق المصدر المناسبة لتقييم احتياطات المطالبات القائمة.
إن تقدير الالتزامات المتعلقة بالمطالبات المتكبدة وعنصر الخسارة ينطوي على درجة كبيرة من الأحكام. ويستلزم ذلك تقدير القيمة الحالية للتدفقات النقدية المستقبلية وتعديل المخاطر غير المالية (التي تشكل جزءاً من التزام المطالبات المتكبدة) وعنصر الخسارة (الذي يشكل جزءاً من التزام التغطية المتبقية). يتم تطبيق تعديل المخاطر غير المالية على القيمة الحالية للتدفقات النقدية المستقبلية المقدرة ويعكس التعويض الذي تطلبه الشركة لتحمل عدم اليقين بشأن مبلغ وتوقيت التدفقات النقدية من المخاطر غير المالية عند وفاء الشركة بالتزاماتها بموجب عقود التأمين. تعتمد القيمة الحالية للتدفقات النقدية المستقبلية على أفضل تقدير لتكلفة النهائية لجميع المطالبات المتكبدة ولكن لم تتم تسويتها في تاريخ التقرير، سواء تم الإبلاغ عنها أم لا.	

كيف تم معالجة أمر التدقيق الرئيسي في تدقيقتنا	أمر التدقيق الرئيسي
<p>لقد قمنا بإجراءات التدقيق التالية:</p> <ul style="list-style-type: none"> التحقق من اكتمال البيانات المستخدمة كمداخلات في التقييمات الاكتوارية واختبار، على أساس العينة، دقة بيانات المطالبات الأساسية التي يستخدمها الخبير الاكتواري المعين، في تقدير القيمة الحالية للتدفقات النقدية المستقبلية وتعديل المخاطر للمخاطر غير المالية وعنصر الخسارة من خلال مقارنتها بالسجلات المحاسبية والسجلات الأخرى. قمنا بالإستعانة بمختصين اكتواريين لدينا لتقييم الممارسات الاكتوارية للشركة ومدى كفاية المخصصات المحتفظ بها والحصول على تأكيد حول التقرير الصادر عن الخبير الاكتواري المعين. كما قام المختصين الاكتواريين لدينا بما يلي: <p>(١) تقييم ما إذا كانت المنهجيات الاكتوارية للشركة متوافقة مع الممارسات الاكتوارية المقبولة عموماً.</p> <p>(٢) تقييم مدى ملائمة أساليب الحساب والافتراضات الاكتوارية الرئيسية المستخدمة وتحليل الحساسية المُنفذ.</p> <p>(٣) تقديم توقعات مستقلة للقيمة الحالية للتدفقات النقدية المستقبلية، وتعديل المخاطر للمخاطر غير المالية وعنصر الخسارة لخطوط الإنتاج المهمة لمقارنتها بالمبالغ المسجلة من قبل الإدارة.</p> <p>(٤) تقييم مدى كفاية وملاءمة الإفصاحات ذات الصلة في القوائم المالية.</p>	<p>تقييم الالتزامات المتعلقة بالمطالبات المتكبدة وعنصر الخسارة</p> <p>يُثبت عنصر الخسارة في أي وقت خلال فترة التغطية، إذا أشارت الحقائق والظروف إلى أن مجموعة من العقود غير مجدية. يُعاد قياس عنصر الخسارة هذا في تاريخ كل تقرير على أنه الفرق بين المبالغ التدفقات النقدية عند الوفاء المحددة بموجب نموذج القياس العام المتعلق بالخدمة المستقبلية والقيمة الدفترية للالتزام التغطية المتبقية دون عنصر الخسارة.</p> <p>تستعين الشركة بخبير اكتواري خارجي " الخبير الاكتواري المعين" لمساعدتها في تقدير تلك المطلوبات. ويستخدم الخبير مجموعة من المنهجيات لتحديد هذه المطلوبات استناداً إلى عدد من الافتراضات الصريحة أو الضمنية المتعلقة بمبلغ التسوية المتوقع وأنماط تسوية المطالبات.</p> <p>كما في ٣١ كانون الأول ٢٠٢٥، تبلغ تقديرات القيمة الحالية للتدفقات النقدية المستقبلية وتعديل المخاطر للمخاطر غير المالية ١٥,٣ مليون دينار أردني، كما هو مبين في إيضاح ١٢ حول القوائم المالية.</p> <p>لقد اعتبرنا هذا الأمر بمثابة أمر تدقيق رئيسي نظراً لعدم اليقين المتأصل في التقدير والاجتهادات الذاتية التي ينطوي عليها تقييم تقديرات القيمة الحالية للتدفقات النقدية المستقبلية وتعديل المخاطر للمخاطر غير المالية الناشئة عن عقود التأمين.</p> <p>انظر الإيضاح رقم (٥) للاطلاع على السياسات المحاسبية ذات الأهمية النسبية والأحكام والتقديرات المحاسبية الهامة المتعلقة بمطلوبات عقود التأمين.</p>

المعلومات الأخرى الواردة في التقرير السنوي للشركة لعام ٢٠٢٥

تتكون المعلومات الأخرى من المعلومات الواردة في التقرير السنوي للشركة لعام ٢٠٢٥ غير القوائم المالية وتقرير مدقق الحسابات أن الإدارة هي المسؤولة عن المعلومات الأخرى من المتوقع أن يتم تزويدنا بالتقرير السنوي للشركة لعام ٢٠٢٥ لاحقاً التاريخ تقريرنا حول القوائم المالية أن رأينا لا يشمل المعلومات الأخرى وأنها لا تبدي أي تأكيد حول المعلومات الأخرى. أن مسؤوليتنا هي قراءة المعلومات الأخرى عند الحصول عليها، فيما إذا كانت المعلومات الأخرى تتعارض جوهرياً مع القوائم المالية أو من معرفتنا خلال عملية تدقيق القوائم المالية.

مسؤوليات الإدارة والمكلفين بالحوكمة عن القوائم المالية

إن الإدارة مسؤولة عن إعداد القوائم المالية وعرضها بشكل عادل، طبقاً للمعايير الدولية للتقارير المالية. كما أن الإدارة مسؤولة عن أنظمة الرقابة الداخلية التي تراها ضرورية لإعداد قوائم مالية خالية من أية أخطاء جوهريّة، سواء كانت ناتجة عن احتيال أو خطأ.

عند إعداد القوائم المالية، فإن الإدارة مسؤولة عن تقييم مقدرة الشركة على الاستمرار في العمل وفقاً لأساس الاستمرارية والإفصاح، وحسبما هو ملائم، عن الأمور ذات العلاقة بالاستمرارية واستخدام أساس الاستمرارية ما لم تعتزم الإدارة تصفية الشركة أو إيقاف عملياتها، أو عدم وجود بديل حقيقي بخلاف ذلك.

إن المكلفين بالحوكمة هم المسؤولون عن الإشراف على عملية إعداد التقارير المالية في الشركة.

مسؤولية المدقق عن تدقيق القوائم المالية

تتمثل أهدافنا في الحصول على تأكيد معقول فيما إذا كانت القوائم المالية ككل خالية من أية أخطاء جوهرية سواء كانت ناتجة عن الاحتيال أو الخطأ، وإصدار تقريرنا الذي يتضمن رأينا. إن التأكيد المعقول هو مستوى عالٍ من التأكيد، لكنه لا يضمن بأن التدقيق الذي تم القيام به وفقاً لمعايير التدقيق الدولية سوف يكشف دائماً عن خطأ جوهري عند وجوده. تنشأ الأخطاء عن الاحتيال أو الخطأ وتعد جوهرية، بمفردها أو في مجموعها، إذا كان من المتوقع بشكل معقول بأنها ستؤثر على القرارات الاقتصادية التي يتخذها المستخدمون بناءً على هذه القوائم المالية المعدة لغرض خاص.

كجزء من التدقيق وفقاً لمعايير التدقيق الدولية، فإننا نمارس الحكم المهني ونحافظ على نزعة الشك المهني خلال عملية التدقيق. نحن أيضاً نقوم:

- بتحديد وتقييم مخاطر وجود أية أخطاء جوهرية في القوائم المالية، سواء كانت ناتجة عن الاحتيال أو الخطأ، وتصميم وتنفيذ إجراءات التدقيق لمواجهة تلك المخاطر، والحصول على أدلة تدقيق كافية وملائمة لأن تكون أساساً لإبداء رأينا، إن مخاطر عدم اكتشاف أي خطأ جوهري ناتج عن الاحتيال أعلى من الخطر الناتج عن الخطأ، حيث قد ينطوي الاحتيال على تواطؤ أو تزوير أو حذف متعمد أو إفادات مضللة أو تجاوز لإجراءات الرقابة الداخلية.
- بالحصول على فهم لأنظمة الرقابة الداخلية ذات الصلة بالتدقيق، من أجل تصميم إجراءات تدقيق ملائمة وفقاً للظروف، وليس لغرض إبداء رأي حول فاعلية أنظمة الرقابة الداخلية للشركة.
- بتقييم مدى ملاءمة السياسات المحاسبية المستخدمة، ومدى معقولية التقديرات المحاسبية والإفصاحات ذات العلاقة التي قامت بها الإدارة.
- باستنتاج مدى ملاءمة استخدام الإدارة لمبدأ الاستمرارية واستناداً إلى أدلة التدقيق التي تم الحصول عليها، فيما إذا كان هناك عدم تأكيد جوهري يتعلق بالأحداث أو الظروف التي قد تثير شكاً كبيراً حول مقدرة الشركة على الاستمرار في العمل وفقاً لمفهوم الاستمرارية. وإذا ما استنتجنا وجود عدم تأكيد جوهري، يتعين علينا لفت الانتباه في تقريرنا إلى الإفصاحات ذات العلاقة الواردة في القوائم المالية وإذا كانت تلك الإفصاحات غير كافية لتعديل رأينا. تستند استنتاجاتنا إلى أدلة التدقيق التي تم الحصول عليها حتى تاريخ تقريرنا. ومع ذلك، فإن الأحداث أو الظروف المستقبلية قد تؤدي إلى توقف الشركة عن الاستمرار في العمل وفقاً لأساس الاستمرارية.
- تقييم العرض العام وهيكل ومحتوى القوائم المالية المعدة لغرض خاص، بما في ذلك الإفصاحات، وفيما إذا كانت القوائم المالية تظهر المعاملات والأحداث ذات العلاقة بطريقة تحقق عرضاً عادلاً.

نقوم بإبلاغ المكلفين بالحوكمة – من بين أمور أخرى – بشأن النطاق والتوقيت المخطط للتدقيق والنتائج الهامة للتدقيق، بما في ذلك أية أوجه قصور هامة في أنظمة الرقابة الداخلية التي تم اكتشافها خلال التدقيق.

كما نقوم بتزويد المكلفين بالحوكمة ببيان يفيد بأننا التزمنا بالمتطلبات الأخلاقية ذات الصلة بالاستقلالية، وإبلاغهم بكافة العلاقات والأمور الأخرى التي قد يعتقد بأنها تؤثر بشكل معقول على استقلاليتنا، وتقديم ضوابط الالتزام ذات العلاقة إذا تطلب ذلك.

ومن الأمور التي يتم إبلاغها للمكلفين بالحوكمة، فإننا نحدد تلك الأمور التي كانت لها أهمية بالغة أثناء تدقيق القوائم المالية للسنة الحالية، واعتبارها أمور تدقيق رئيسية. نقوم بتبيان هذه الأمور في تقريرنا مالم تحظر الأنظمة والقوانين الإفصاح العلني عن هذا الأمر، أو عندما، وفي ظروف نادرة للغاية، نرى أن الأمر لا ينبغي الإبلاغ عنه في تقريرنا بسبب التبعات السلبية للإبلاغ والتي تفوق - بشكل معقول - المصلحة العامة في ذلك الإبلاغ.

تقرير حول المتطلبات القانونية والتشريعية الأخرى

تحتفظ الشركة التأمين العربية- الأردن المساهمة العامة المحدودة بسجلات محاسبية منظمة بصورة أصولية كما في ٣١ كانون الأول ٢٠٢٥، وتتفق من كافة النواحي الجوهرية مع القوائم المالية المرفقة ونوصي الهيئة العامة بالمصادقة عليها.

التاريخ: ٢٦ آذار ٢٠٢٦

مجموعة العثمان الدولية
محاسبون قانونيون
(عضو مستقل في كريستون العالمية)

حسن امين عثمان
إجازة رقم (٦٧٤)



شركة التأمين العربية - الأردن
(شركة مساهمة عامة محدودة)
قائمة المركز المالي
كما في ٣١ كانون الأول ٢٠٢٥
(دينار أردني)

٢٠٢٤ (معدلة)	٢٠٢٥	إيضاح	
الموجودات			
١٠,٩٧٨,٢٠٥	٩,٩٠١,٣٨٢	٦	ودائع لدى البنوك - بالصافي
٣,٥٦٥,٣٣٩	٥,٥٩١,٦٤١	٧	موجودات مالية بالقيمة العادلة من خلال الدخل الشامل الآخر
٣,٢٠٩,٠٩٠	٥,١٢١,٧٦١	٨	موجودات مالية بالقيمة العادلة من خلال قائمة الأرباح أو الخسائر
٢,٢٣٠,٣٨٩	٢,١٦٦,٣١٧	٩	موجودات مالية بالتكلفة المطفأة
١,٨٧٢,٣٩١	١,٨٣٢,٣٢٠	١٠	استثمارات عقارية
٢١,٨٥٥,٤١٤	٢٤,٦١٣,٤٢١		مجموع الاستثمارات
١,٠٨٥,٤٣٢	١,٨٧٢,٥٨٣	١١	نقد في الصندوق ولدى البنوك
١٣٩,٣٣٥	٥١,٣٨٦	أ/١٢	موجودات عقود التأمين (منهج تخصيص الاقساط)
٢,٩٧٦,٦٣١	٣,٣٣٩,٣٩٥	١٣	موجودات عقود اعادة التأمين (منهج تخصيص الاقساط)
٥٢,٩٧١	٨,١٨٢		موجودات عقود اعادة التأمين (المنهج العام)
١,٧٥٣,٢٥٨	١,٩٢٦,٧٨١	ج/١٤	موجودات ضريبية مؤجلة
١,٩٩٧,٥١٧	١,٩٣٧,٢٤٧	١٥	ممتلكات ومعدات - صافي
٦١,٨٠١	٥٤,٩٨٨	١٦	موجودات غير ملموسة - صافي
٥٢٠,١٧٥	٥٥٢,٥٢٥	١٧	موجودات أخرى
٣٠,٤٤٢,٥٣٤	٣٤,٣٥٦,٥٠٨		مجموع الموجودات
المطلوبات وحقوق المساهمين			
المطلوبات			
١٨,٦٧١,٠٤٩	٢١,٤٥٩,٥٠٣	أ/١٢	مطلوبات عقود التأمين (منهج تخصيص الاقساط)
٣٥٦,٩٤٦	٢٥٢,٧٥٦	ب/١٢	مطلوبات عقود التأمين (المنهج العام)
١٩,٠٢٧,٩٩٥	٢١,٧١٢,٢٥٩		مجموع مطلوبات عقود التأمين
١٣٩,٤٩٣	١٣٤,٣٦٢		مصاريف مستحقة
١٠,٠٠٢	٥٤٩,٢٢٧	أ/١٣	مطلوبات عقود إعادة التأمين
٢٠,٤٩٤	٦٥,١٧٦	١٨	مخصصات مختلفة
٦٤١,٥١٤	٩٧٥,٨٤١	ج/١٤	مطلوبات ضريبية مؤجلة
-	-	أ/١٢	مخصص ضريبة الدخل
٢٧٧,٩١٢	١٦٢,٩٤٤	١٩	مطلوبات أخرى
٢٠,١٣٠,٩٩٩	٢٣,٥٩٩,٨٠٩		مجموع المطلوبات
حقوق المساهمين			
٨,٠٠٠,٠٠٠	٨,٠٠٠,٠٠٠	٢٠	رأس المال المصرح به والمدفوع
١,٤٩٤,٢١٢	١,٤٩٤,٢١٢		احتياطي اجباري
١٧٤,٧١٧	١٧٤,٧١٧		احتياطي اختياري
(٤٠٢,٥٣٩)	٧٥١,١٥٩	٢١	احتياطي القيمة العادلة
١,٠٤٥,١٤٥	٣٣٦,٦١١	٢٢	الأرباح مدورة
١٠,٣١١,٥٣٥	١٠,٧٥٦,٦٩٩		مجموع حقوق المساهمين
٣٠,٤٤٢,٥٣٤	٣٤,٣٥٦,٥٠٨		مجموع المطلوبات وحقوق المساهمين

إن الإيضاحات المرفقة من ١ إلى ٥٠ تعتبر جزءاً لا يتجزأ من هذه القوائم المالية

شركة التأمين العربية - الأردن
(شركة مساهمة عامة محدودة)
قائمة الأرباح أو الخسائر
للسنة المالية المنتهية في ٣١ كانون الأول ٢٠٢٥
(دينار أردني)

٢٠٢٤	٢٠٢٥	ايضاح
		الإيرادات:
٢٩,٧٠٦,٣٧٢	٣١,٠٠١,٠٣٥	٢٤ إيرادات عقود التأمين
(٢٥,٥٠٤,١٥٨)	(٢٨,٩٣٤,٦٧٨)	٢٥ مصروفات عقود التأمين
٤,٢٠٢,٢١٤	٢,٠٦٦,٣٥٧	نتائج أعمال عقود التأمين
(٩,٧٢٠,٤٤٧)	(١٠,٢٤٩,٧٣٠)	٢٦ مصروفات عقود إعادة التأمين
٤,١٢٣,٥٩٦	٥,١٠٠,٧٢٨	٢٧ إيرادات عقود إعادة التأمين
(٥,٥٩٦,٨٥١)	(٥,١٤٩,٠٠٢)	نتائج أعمال عقود إعادة التأمين
(١,٣٩٤,٦٣٧)	(٣,٠٨٢,٦٤٥)	صافي نتائج أعمال عقود التأمين وإعادة التأمين
(٢٦٢,٣٨٢)	(٧٥١,٠٥٦)	٢٨ مصاريف التمويل - عقود التأمين
١٦٥,٦٥٥	٨٣,١٧٤	٢٩ إيرادات التمويل - عقود إعادة التأمين
(٩٦,٧٢٧)	(٦٦٧,٨٨٢)	صافي نتائج تمويل عقود التأمين وإعادة التأمين
(١,٤٩١,٣٦٤)	(٣,٧٥٠,٥٢٧)	صافي نتائج أعمال وتمويل عقود التأمين وإعادة التأمين
٨٨٦,٧٢٩	٨٢٠,٠٥٥	٣٢ فوائد دائنة
٦٢٥,٩٣٠	٢,٢٣٧,٥٢٤	٣٣ صافي ارباح الموجودات المالية والاستثمارات
١٨٤,٧٧٢	-	٣٤ إيرادات أخرى
٢٠٦,٠٦٧	(٦٩٢,٩٤٨)	مجموع الإيرادات
(١٨٣,٤٧٧)	(١٧٧,٣٧٧)	مصاريف غير موزعة
(٨,٧٦٨)	(٨,٣٩٤)	استهلاكات وإطفاءات غير موزعة
(١٠,٥٣٧)	(٥٢,٩١٤)	مخصص خسائر ائتمانية متوقعة
(٢٠٢,٧٨٢)	(٢٣٨,٦٨٥)	اجمالي المصروفات
٣,٢٨٥	(٩٣١,٦٣٣)	(خسارة)/ ربح السنة قبل ضريبة الدخل
(٥٧,٤٩٣)	٢٢٣,٠٩٩	١٤ وفر/ مصروف ضريبة الدخل
(٥٤,٢٠٨)	(٧٠٨,٥٣٤)	خسارة السنة
(٠,٠٠٧)	(٠,٠٨٩)	٣٥ حصة السهم الاساسية والمخفضة من خسارة السنة

إن الإيضاحات المرفقة من ١ إلى ٥٠ تعتبر جزءاً لا يتجزأ من هذه القوائم المالية

شركة التأمين العربية - الأردن
(شركة مساهمة عامة محدودة)
قائمة الأرباح أو الخسائر - تأمينات حياة
للسنة المالية المنتهية في ٣١ كانون الأول ٢٠٢٥
(دينار أردني)

٢٠٢٤	٢٠٢٥	
٨٧,٠٦٥	٧٤,٢٧٥	الإيرادات:
(٣٧,٧١٠)	١٤,١٥٦	إيرادات عقود التأمين
٤٩,٣٥٥	٨٨,٤٣١	ينزل: مصروفات عقود التأمين
		نتائج أعمال عقود التأمين
(٤٦,٠٦٠)	(٣٩,١٦٥)	مصروفات عقود إعادة التأمين
(١,٦٧١)	(٤٨,٨٣٦)	مستردات عقود إعادة التأمين
(٤٧,٧٣١)	(٨٨,٠٠١)	نتائج أعمال عقود إعادة التأمين
١,٦٢٤	٤٣٠	صافي نتائج أعمال عقود التأمين وإعادة التأمين
(٤,٦٥٢)	(١٨,٣٢٩)	مصاريف التمويل - عقود التأمين
٢,٧٥٢	١,٣٦٥	إيرادات التمويل - عقود إعادة التأمين
(١,٩٠٠)	(١٦,٩٦٤)	صافي نتائج تمويل عقود التأمين وإعادة التأمين
٨٢,٧٠٤	٧٢,٧٣٦	فوائد دائنة
٦,٠٠١	٥٠,٤٠٣	صافي أرباح الموجودات المالية والاستثمارات
٨٨,٤٢٩	١٠٦,٦٠٥	مجموع الإيرادات
(٣٧٧)	(٦٤٧)	مصاريف إدارية وعمومية غير موزعه
(١٨)	(٣٦)	استهلاكات وإطفاءات غير موزعة
(٣٩٥)	(٦٨٣)	اجمالي المصروفات
٨٨,٠٣٤	١٠٥,٩٢٢	ربح السنة قبل ضريبة الدخل
-	-	(ينزل): ضريبة الدخل
٨٨,٠٣٤	١٠٥,٩٢٢	ربح السنة بعد ضريبة الدخل
٠,٠١١	٠,٠١٣	حصة السهم من ربح السنة

إن الإيضاحات المرفقة من ١ إلى ٥٠ تعتبر جزءاً لا يتجزأ من هذه القوائم المالية

شركة التأمين العربية - الأردن
(شركة مساهمة عامة محدودة)
قائمة الدخل الشامل الآخر
للسنة المالية المنتهية في ٣١ كانون الأول ٢٠٢٥
(دينار أردني)

٢٠٢٤	٢٠٢٥	
(٥٤,٢٠٨)	(٧٠٨,٥٣٤)	خسارة السنة
		يضاف: بنود الدخل الشامل الأخرى التي لن يتم تصنيفها إلى
		قائمة الدخل في الفترات اللاحقة
		التغير في القيمة العادلة للموجودات المالية من خلال الدخل الشامل
		الآخر
(٨٤٨)	١,١٥٣,٦٩٨	مجموع الدخل الشامل للسنة
(٥٥,٠٥٦)	٤٤٥,١٦٤	

إن الإيضاحات المرفقة من ١ إلى ٥٠ تعتبر جزءاً لا يتجزأ من هذه القوائم المالية

شركة التأمين العربية - الأردن
(شركة مساهمة عامة محدودة)
قائمة التغيرات في حقوق المساهمين
للسنة المالية المنتهية في ٣١ كانون الأول ٢٠٢٥
(دينار أردني)

٢٠٢٤	رأس المال	احتياطي اجباري	احتياطي اختياري	احتياطي القيمة العادلة	أرباح مدورة	المجموع
الرصيد كما في ٣١ كانون الاول ٢٠٢٣	٨,٠٠٠,٠٠٠	١,٤٩٤,٢١٢	١٧٤,٧١٧	(٤٠١,٦٩١)	١,٠٩٩,٣٥٣	١٠,٣٦٦,٥٩١
خسارة السنة	-	-	-	-	(٥٤,٢٠٨)	(٥٤,٢٠٨)
التغير في احتياطي القيمة العادلة	-	-	-	(٨٤٨)	-	(٨٤٨)
الرصيد كما في ٣١ كانون الاول ٢٠٢٤	٨,٠٠٠,٠٠٠	١,٤٩٤,٢١٢	١٧٤,٧١٧	(٤٠٢,٥٣٩)	١,٠٤٥,١٤٥	١٠,٣١١,٥٣٥
٢٠٢٥						
الرصيد كما في ٣١ كانون الاول ٢٠٢٤	٨,٠٠٠,٠٠٠	١,٤٩٤,٢١٢	١٧٤,٧١٧	(٤٠٢,٥٣٩)	١,٠٤٥,١٤٥	١٠,٣١١,٥٣٥
خسارة السنة	-	-	-	-	(٧٠٨,٥٣٤)	(٧٠٨,٥٣٤)
التغير في احتياطي القيمة العادلة	-	-	-	١,١٥٣,٦٩٨	-	١,١٥٣,٦٩٨
الرصيد كما في ٣١ كانون الاول ٢٠٢٥	٨,٠٠٠,٠٠٠	١,٤٩٤,٢١٢	١٧٤,٧١٧	٧٥١,١٥٩	٣٣٦,٦١١	١٠,٧٥٦,٦٩٩

إن الإيضاحات المرفقة من ١ إلى ٥٠ تعتبر جزءاً لا يتجزأ من هذه القوائم المالية

شركة التأمين العربية - الأردن
(شركة مساهمة عامة محدودة)
قائمة التدفقات النقدية
للسنة المالية المنتهية في ٣١ كانون الأول ٢٠٢٥
(دينار أردني)

٢٠٢٤	٢٠٢٥	إيضاح
التدفقات النقدية من الأنشطة التشغيلية:		
٣,٢٨٥	(٩٣١,٦٣٣)	(خسارة)/ ربح السنة قبل الضريبة
		تعديلات لتسوية صافي الدخل قبل الضريبة إلى صافي التدفقات النقدية المتوفرة من الأنشطة التشغيلية:
(٨٨٦,٧٢٩)	(٨٢٠,٠٥٥)	فوائد دائنة
١٢٧,٧٥٠	١٢٤,٠١٢	اهتلاكات وإطفاءات
(٢١٨,٤٠٨)	(١٨٣,٤٥٤)	التغير في القيمة العادلة للموجودات المالية بالقيمة العادلة من خلال الأرباح والخسائر
-	(٥٢٨,٩٩٢)	أرباح توزيعات على الأسهم بالقيمة العادلة
-	٦٤,٠٧٢	خسائر تدني
٢٣,٦٢٢	٤٤,٦٨٢	مخصص تعويض نهاية الخدمة
١٠,٥٣٧	(١,٤٥٦)	مخصص خسائر ائتمانية متوقعة
التدفقات النقدية من الأنشطة التشغيلية قبل التغير في بنود راس المال العامل		
(٩٣٩,٩٤٣)	(٢,٢٣٢,٨٢٤)	موجودات عقود التأمين
٢,٢٢٦,٤٠٦	٨٧,٩٤٩	موجودات عقود إعادة التأمين
٦٠,٥٨٠	(٣١٧,٩٧٥)	مطلوبات عقود التأمين
(٢٤٠,١١٥)	٢,٦٨٤,٢٦٤	مطلوبات عقود إعادة التأمين
(٢٨,٣٦٠)	٥٢٥,٦٣٦	موجودات أخرى
٥,٤٤٠	٣٥٢,٧٣٧	مصاريف مستحقة
(٦١,٩٥٤)	(٥,١٣١)	مطلوبات أخرى
١٥٩,٩٣٥	٩٤,٨٢٧	المدفوع من مخصص نهاية الخدمة
(٢٠,١٧٨)	-	التدفقات النقدية المتوفرة من الأنشطة التشغيلية قبل ضريبة الدخل المدفوعة
١,١٦١,٨١١	١,١٨٩,٤٨٣	ضريبة الدخل المدفوعة
(٤٠٨,٧١١)	(٢١٠,٩٧٩)	ضريبة دخل سنوات سابقة
-	٢١,٤٥١	صافي التدفقات النقدية المتوفرة من الأنشطة التشغيلية
٧٥٣,١٠٠	٩٩٩,٩٥٥	التدفقات النقدية من الأنشطة الاستثمارية:
(٨٤٩,٠٣٦)	٣,٨٧٩,١٨٠	ودائع تستحق لفترة تزيد عن ثلاثة شهور
٨٦٠,٩٨٧	٨٢٠,٠٥٥	فوائد مقبوضة
-	٥٢٨,٩٩٢	عوائد التوزيعات النقدية للموجودات المالية
(١٠,٥٦٧)	(١,١٥٤)	شراء ممتلكات ومعدات - صافي
(٣,١٣٤)	(١٥,٧٠٤)	شراء موجودات غير ملموسة
(١,٠٠٤,٣٧٩)	(٨٧٢,٦٠٤)	شراء موجودات مالية بالقيمة العادلة من خلال الدخل الشامل الآخر
(٦٣٩,٠٠٠)	(١,٧٢٩,٢١٧)	شراء موجودات مالية بالتكلفة المطفأة
(١٧,٩٥٥)		شراء موجودات مالية بالقيمة العادلة من خلال قائمة الأرباح والخسائر
(١,٦٦٣,٠٨٤)	٢,٦٠٩,٥٤٨	صافي التدفقات النقدية المستخدم في الأنشطة الاستثمارية
(٩٠٩,٩٨٤)	٣,٦٠٩,٥٠٣	صافي النقد المستخدم خلال السنة
٧,٠٠٦,٤٧٤	٦,٠٩٦,٤٩٠	أرصدة النقد في الصندوق وأرصدة لدى البنوك في بداية السنة
٦,٠٩٦,٤٩٠	٩,٧٠٥,٩٩٣	أرصدة النقد في الصندوق وأرصدة لدى البنوك في نهاية السنة

٣٢

إن الإيضاحات المرفقة من ١ إلى ٥٠ تعتبر جزءاً لا يتجزأ من هذه القوائم المالية

إيضاح ١- الوضع النظامي وطبيعة النشاط

تأسست شركة التأمين العربية - الأردن عام ١٩٧٥ وسجلت كشركة مساهمة عامة أردنية رقمها (٩٠) ومركزها الرئيسي في عمان - المملكة الأردنية الهاشمية - برأس مال ٢,٠٠٠,٠٠٠ دينار، مقسم الى ٢,٠٠٠,٠٠٠ سهم بقيمة اسمية دينار للسهم الواحد وقد جرت عدة تعديلات على رأس المال كان آخرها خلال شهر شباط من العام ٢٠٠٨ ليصبح ٨,٠٠٠,٠٠٠ دينار مقسم الى ٨,٠٠٠,٠٠٠ سهم.

تقدم الشركة كافة اعمال التأمين وأعادة التأمين وتشمل المركبات وتأمين النقل وتأمين الحريق والأضرار الأخرى للممتلكات وتأمينات المسؤولية وقطاع التأمين على الحياة

بموجب قرار الهيئة العامة للمساهمين بتاريخ ٣٠ نيسان ٢٠١٢ تم تغيير اسم الشركة بتاريخ ٣١ ايار ٢٠١٢ الى "شركة التأمين العربية - الأردن" بدلا من "شركة التأمين العامة العربية"

ان شركة التأمين العربية - الأردن مملوكة بنسبة ٧٣,٩٪ من قبل شركة القدس للتأمين المساهمة العامة المحدودة وفي اجتماع الهيئة العامة غير العادي لمساهمي الشركة في تاريخ ٢٢ كانون الأول ٢٠٢٥ تم اتخاذ قرار بالاندماج مع شركة القدس للتأمين باعتبارها الشركة الدامجة وشركة التأمين العربية - الأردن باعتبارها الشركة المندمجة

تم إلغاء رخصة تأمين الحياة من قبل السادة البنك المركزي واعلام الشركة بذلك في تاريخ ٨ أيار ٢٠٢٥ كما وتم إلغاء رخصة تأمين المركبات بناءً على طلب الشركة وموافقة البنك المركزي على ذلك من تاريخ ١٦ تشرين الثاني ٢٠٢٥.

تم اقرار القوائم المالية في اجتماع مجلس الادارة المنعقد في تاريخ ٢٦ آذار ٢٠٢٦.

إيضاح ٢- أسس إعداد القوائم المالية

قامت الشركة بالإفصاح عن السياسات المحاسبية بما يتماشى مع متطلبات مجلس معايير المحاسبة الدولي وتعديلاته الخاصة بعرض قوائم المالية ووفقاً للقوانين المحلية النافذة وبموجب النماذج الموضوعة من البنك المركزي الاردني.

تم إعداد القوائم المالية للشركة وفقاً للمعايير الصادرة عن مجلس معايير المحاسبة الدولية ووفقاً للقوانين المحلية النافذة وبموجب النماذج الموضوعة من البنك المركزي الاردني.

تم إعداد القوائم المالية وفقاً لمبدأ التكلفة التاريخية باستثناء الموجودات المالية بالقيمة العادلة من خلال قائمة الأرباح أو الخسائر أو الدخل الشامل الآخر الذي يظهر التفاصيل عنها بالسياسات المحاسبية الخاصة بها.

إن الدينار الاردني هو عملة إظهار القوائم المالية والذي يمثل العملة الرئيسية للشركة.

إن اهم السياسات المحاسبية المتبعة في إعداد القوائم المالية والتي تم الإفصاح عنها في إيضاح (٥) قد تم تطبيقها وفقاً لمبدأ الثبات لجميع السنوات المعروضة إلا إذا ذكر خلاف ذلك.

إن إعداد القوائم المالية وفقاً لمعايير التقارير المالية الدولية يتطلب استخدام تقديرات محاسبية هامة ومحددة، كما يتطلب أيضاً من الادارة استخدام تقديراتها الخاصة في عملية تطبيق السياسات المحاسبية للشركة وتم الإفصاح عن البنود التي استخدم فيها تقديرات هامة في إيضاح رقم (٤).

إيضاح ٣- تطبيق معايير التقارير المالية الدولية الجديدة والمُعَدلة

أصدر مجلس معايير المحاسبة الدولية معيار الإبلاغ المالي الدولي رقم (١٧) "عقود التأمين" في عام ٢٠١٧ بديلاً عن معيار الإبلاغ المالي الدولي رقم (٤) والذي يحمل نفس الاسم وتم تطبيق هذا المعيار بأثر رجعي للفترات المالية التي تبدأ في أو بعد ١ كانون الثاني ٢٠٢٣، مع السماح بالتطبيق المبكر شريطة أن تكون المنشأة قد طبقت معيار الإبلاغ المالي الدولي رقم (٩) ومعيار الإبلاغ المالي الدولي رقم (١٥) قبل أو مع معيار الإبلاغ المالي الدولي رقم (١٧).

ويتمثل هدف المعيار في ضمان قيام المنشأة بتقديم المعلومات الملائمة عن تلك العقود، وتوفير هذه المعلومات لمستخدمي البيانات المالية الأساس اللازم لتقييم أثر عقود التأمين على مركز الشركة المالي وتدققاتها النقدية.

٣/٢ التغييرات في السياسات المحاسبية

١/٣/٢ معايير وتفسيرات وتعديلات جديدة سارية المفعول من ١ كانون الثاني ٢٠٢٣

قامت الشركة بتطبيق معيار التقارير المالية الدولي رقم ١٧ "عقود التأمين" حيث قامت بتقييم أثر تطبيق المعيار وتحديد الفجوة بين الوضع السابق ومتطلبات المعيار وإعداد نظام تقييم المخاطر من خلال نماذج إحصائية إكتوارية لعقود التأمين المختلفة بالإضافة إلى تحديث أنظمة تقنية المعلومات بما يضمن توافر كل قواعد البيانات اللازمة لتطبيق النماذج الإكتوارية وإعداد نظم تقدير التدفقات النقدية المستقبلية للعقود، وتحديد القيمة الحالية للنقود، بالإضافة إلى تحديث السياسات والإجراءات المحاسبية وتحديث السياسات والإجراءات التشغيلية الأخرى مما كان له أثر على البيانات المالية، كما قامت الشركة بإعادة تقييم النماذج المستخدمة في الاعتراف في إيرادات عقود التأمين حسب متطلبات المعيار كما تظهر في السياسات المطبقة.

تتطلب أحكام الانتقال الخاصة بتطبيق المعيار تطبيقاً بأثر رجعي من خلال اتباع الشركة المنهج الرجعي الكامل، مع الاعتراف بالآثر التراكمي لتطبيق المعيار كتعديل للرصيد الافتتاحي للأرباح المدورة كما في ١ كانون الثاني ٢٠٢٢.

٣/٢ التغييرات في السياسات المحاسبية

٢/٣/٢ معايير وتفسيرات وتعديلات جديدة سارية المفعول من ١ كانون الثاني ٢٠٢٤

إن السياسات المحاسبية المتبعة في إعداد القوائم المالية المنفصلة متفقة مع تلك التي اتبعت في إعداد القوائم المالية للسنة المنتهية في ٣١ كانون الثاني ٢٠٢٣، باستثناء أن الشركة قامت بتطبيق التعديلات التالية اعتباراً من ١ كانون الثاني ٢٠٢٤. لم يكن لهذه المعايير تأثير جوهري على المبالغ أو الإفصاحات الواردة في المعلومات المالية للفترة الحالية أو السابقة، ولكن قد تؤثر على المعالجات المحاسبية للمعاملات والترتيبات المستقبلية، إن وجدت:-

معايير محاسبية جديدة ومعدلة سارية للفترة الحالية:

١. الالتزامات الإيجارية في البيع وإعادة الاستئجار:
المعيار الدولي لإعداد التقارير المالية رقم (١٦)
٢. عرض القوائم المالية وتصنيف المطلوبات:
 - تعديلات على معيار المحاسبة الدولي رقم (١) المتعلقة بتصنيف المطلوبات كمتداولة أو غير متداولة.
 - تعديلات على معيار المحاسبة الدولي (١) بخصوص الالتزامات غير المتداولة مع التعهدات.
 - تعديلات على المعيار المحاسبي الدولي رقم (٢١) بشأن عدم قابلية صرف العملة.
٣. بيان التدفقات النقدية وإفصاحات الأدوات المالية:
 - تعديلات على معيار المحاسبة الدولي رقم (٧) والمعيار الدولي لإعداد التقارير المالية رقم (٧) بشأن ترتيبات تمويل الموردين.
٤. الإفصاحات المتعلقة بالاستدامة والمناخ:
 - المعيار الدولي لإعداد التقارير المالية (إس ١) للإفصاح عن المعلومات المالية المتعلقة بالاستدامة.
 - المعيار الدولي لإعداد التقارير المالية (إس ٢) للإفصاحات المتعلقة بالمناخ.

*يخضع تطبيق هذه المعايير لموافقة الجهات الرقابية في الدول التي تعمل بها الشركة، ولم تصدر أي تعليمات بشأنها حتى تاريخ إعداد هذه المعلومات المالية.

٢/٢ تطبيق معايير التقارير المالية الدولية الجديدة والمُعدّلة (تابع)

معايير محاسبية صادرة ولم تصبح سارية بعد:

- تعديلات سارية المفعول للفترة التي تبدأ من ١ كانون الثاني ٢٠٢٦
- تعديلات على المعيار الدولي لإعداد التقارير المالية رقم (٩) "الأدوات المالية". والمعيار الدولي لإعداد التقارير المالية رقم (٧) "الإفصاحات".
- التحسينات السنوية على معايير المحاسبة الدولية – نسخة ١١

• تعديلات سارية المفعول للفترة التي تبدأ من ١ كانون الثاني ٢٠٢٧

- المعيار الدولي لإعداد التقارير المالية رقم ١٨ – العرض والإفصاح في القوائم المالية
- المعيار الدولي لإعداد التقارير المالية رقم ١٩ – إفصاحات الشركات التابعة بدون مسؤولية عامة

تتوقع الإدارة اعتماد هذه المعايير والتفسيرات والتعديلات الجديدة في القوائم المالية في فترة التطبيق الأولى، كما تتوقع ان لا يكون لإعتماد هذه المعايير والتفسيرات والتعديلات الجديدة أي تأثير جوهري على القوائم المالية في فترة التطبيق الأولى باستثناء المعيار الدولي للتقارير المالية رقم ١٨ والمتعلق بإعادة تصنيف القوائم المالية وترتيبها.

إيضاح ٤ - استخدام التقديرات والافتراضات

إن إعداد البيانات المالية وتطبيق السياسات المحاسبية يتطلب من إدارة الشركة القيام بتقديرات واجتهادات تؤثر في مبالغ الموجودات المالية والمطلوبات المالية والإفصاح عن الالتزامات المحتملة. كما أن هذه التقديرات والاجتهادات تؤثر في الإيرادات والمصاريف والمخصصات وكذلك في التغييرات في القيمة العادلة التي تظهر في بيان الأرباح والخسائر وضمن حقوق المساهمين، وبشكل خاص يتطلب من إدارة الشركة إصدار أحكام واجتهادات هامة لتقدير مبالغ التدفقات النقدية المستقبلية وأوقاتها. إن التقديرات المذكورة مبنية بالضرورة على فرضيات وعوامل متعددة لها درجات متفاوتة من التقدير وعدم اليقين وان النتائج الفعلية قد تختلف عن التقديرات وذلك نتيجة التغيرات الناجمة عن أوضاع وظروف تلك التقديرات في المستقبل.

أن تقديرنا ضمن البيانات المالية معقولة ومفصلة على النحو التالي:

- الخسائر الائتمانية المتوقعة

يتم تكوين مخصص خسائر ائتمانية متوقعة اعتماداً على أسس وفرضيات معتمدة من قبل إدارة الشركة لتقدير المخصص الواجب تكوينه بموجب متطلبات المعايير الدولية للتقارير المالية والذي يفرضه معيار التقارير المالية الدولي رقم (٩) وذلك للاعتراف بالتدني بقياس خسائر الائتمان المتوقعة على مدى عمر الذمم المدينة والموجودات التعاقدية بناءً على مخاطر الائتمان والأعمار المتجانسة.

تستند معدلات الخسائر المتوقعة إلى خسائر الائتمان التاريخية للشركة التي تمت مواجهتها خلال فترة الثلاث سنوات السابقة وحتى تاريخ نهاية الفترة الحالية، يتم بعد ذلك تعديل معدلات الخسارة التاريخية للمعلومات الحالية والمستقبلية على عوامل الاقتصاد الكلي التي تؤثر على عملاء الشركة.

تقوم الشركة برصد مخصص مقابل ذمم التأمين بينها وبين شركات التأمين المحلية وشركات إعادة التأمين الخارجية كما تقوم الشركة برصد مخصص خسائر ائتمانية متوقعة لكامل ذمم شركات التأمين (تحت التصفية) او التي يقل هامش ملائمتها عن ١٠٠٪.

- التدني في قيمة الموجودات المالية

تقوم الشركة بمراجعة القيم المثبتة في السجلات للموجودات المالية في تاريخ البيانات المالية لتحديد فيما إذا كانت هنالك مؤشرات تدل على تدني في قيمتها افرادياً او على شكل مجموعة، وفي حالة وجود مثل هذه المؤشرات فانه يتم تقدير القيمة العادلة من اجل تحديد خسارة التدني.

- ضريبة الدخل

يتم تحميل السنة المالية بما يخصها من مصروف ضريبة الدخل وفقاً للأنظمة والقوانين والمعايير الدولية للتقارير المالية. لقد تم احتساب مخصص ضريبة الدخل والمساهمة الوطنية عن نتائج اعمال الشركة حتى ٣١ كانون أول ٢٠٢٥ وفقاً لقانون ضريبة الدخل الحالي.

إيضاح ٤ - استخدام التقديرات والافتراضات (تابع)

١. الضرائب المستحقة

تحتسب مصاريف الضرائب المستحقة على أساس الأرباح الخاضعة للضريبة، وتختلف الأرباح الخاضعة للضريبة عن الأرباح المعلنة في بيان الأرباح والخسائر لأن الأرباح المعلنة تشمل إيرادات غير خاضعة للضريبة أو مصاريف غير قابلة للتزويل في السنة المالية وإنما في سنوات لاحقة أو الخسائر المتراكمة المقبولة ضريبياً أو بنود ليست خاضعة أو مقبولة للتزويل لأغراض ضريبية.

تحتسب الضرائب بموجب النسب الضريبية المقررة بموجب القوانين والأنظمة والتعليمات في المملكة الأردنية الهاشمية.

٢. الضرائب المؤجلة

إن الضرائب المؤجلة هي الضرائب المتوقعة دفعها أو استردادها نتيجة الفروقات الزمنية المؤقتة بين قيمة الموجودات أو المطلوبات في البيانات المالية والقيمة التي يتم احتساب الربح الضريبي على أساسها. يتم احتساب الضرائب باستخدام طريقة الالتزام بالبيانات المالية وتحتسب الضرائب المؤجلة وفقاً للنسب الضريبية التي يتوقع تطبيقها عند تسوية الالتزام الضريبي أو تحقيق الموجودات الضريبية المؤجلة.

يتم مراجعة رصيد الموجودات الضريبية المؤجلة في تاريخ البيانات المالية ويتم تخفيضها في حالة توقع عدم إمكانية الاستفادة من تلك الموجودات الضريبية جزئياً، أو كلياً، أو بتسديد الالتزام الضريبي، أو انتفاء الحاجة له.

- الممتلكات والمعدات والموجودات غير الملموسة

تقوم الإدارة بإعادة تقدير الأعمار الإنتاجية للموجودات الملموسة وغير الملموسة بشكل دوري لغايات احتساب الاستهلاكات والإطفاء السنوية اعتماداً على الحالة العامة لتلك الموجودات وتقديرات الأعمار الإنتاجية المتوقعة في المستقبل، ويتم قيد خسارة التدني (إن وجدت) في بيان الأرباح والخسائر.

- القيمة الحالية للتدفقات النقدية المستقبلية

تعرف التدفقات على أنها جميع المبالغ المتوقعة تحصيلها والمتوقعة دفعها ضمن حدود عقد التأمين / عقد إعادة التأمين المحتفظ به بعد تعديلها لتعكس توقيت وعدم التأكد من تلك المبالغ، وذلك بناءً على فرضيات اكتوارية وخبرة الشركة في إدارة مجموعة عقود التأمين / عقود إعادة التأمين المحتفظ بها.

يتم الاعتراف بالتدفقات النقدية المستقبلية بالقيمة الحالية مع الأخذ بعين الاعتبار عند وضع الفرضيات التي تخص تقدير التدفقات النقدية لمجموعات عقود التأمين ما يلي:

١ - المخاطر المتأصلة.

٢ - مستوى التجميع.

٣ - احتمالية حدوث كوارث طبيعية.

٤ - احتمالية تصفية العقد قبل تاريخ انتهاء التغطية التأمينية، وغيرها من الممارسات المتوقعة من حامل عقد التأمين.

٥ - العوامل التي ستؤثر على التقديرات، ومصادر المعلومات لهذه العوامل.

يتم تطبيق مزيج من نهج من أسفل إلى أعلى ومن أعلى إلى أسفل في تحديد معدلات الخصم للمنتجات المختلفة. يتم استخدام النهج التصاعدي لاشتقاق معدل الخصم للتدفقات النقدية التي لا تتغير بناءً على عوائد البنود الأساسية في العقود المشاركة (باستثناء عقود الاستثمار بدون فرض سياسات التنمية التي لا تدخل في نطاق المعيار الدولي لإعداد التقارير المالية ١٧). بموجب هذا النهج، يتم تحديد معدل الخصم على أنه العائد الخالي من المخاطر معدلاً للاختلافات في خصائص السيولة بين الأصول المالية المستخدمة لاشتقاق العائد الخالي من المخاطر والتدفقات النقدية للمطلوبات ذات الصلة (المعروفة باسم علاوة عدم السيولة). يتم اشتقاق العائد الخالي من المخاطر باستخدام معدلات المقايضة المتاحة في السوق المقومة بنفس عملة المنتج الذي يتم قياسه. عندما لا تتوفر معدلات المقايضة، يتم استخدام سندات سيادية عالية السيولة ذات تصنيف ائتماني AAA. تستخدم الإدارة الحكم لتقييم خصائص السيولة للتدفقات النقدية للمطلوبات. تعتبر عقود المشاركة المباشرة وعقود الاستثمار مع فرض سياسات التنمية أقل سيولة من الأصول المالية المستخدمة لاشتقاق العائد الخالي من المخاطر. بالنسبة لهذه العقود، يتم تقدير علاوة عدم السيولة على أساس علاوة السيولة الملحوظة في السوق في الأصول المالية المعدلة لتعكس خصائص عدم السيولة للتدفقات النقدية للمطلوبات.

إيضاح ٤ - استخدام التقديرات والافتراضات (تابع)

- القيمة الحالية للتدفقات النقدية المستقبلية (تابع)

يتم استخدام النهج التنازلي لاشتقاق معدلات الخصم للتدفقات النقدية التي لا تتغير بناءً على عوائد البنود الأساسية في جميع العقود الأخرى ضمن نطاق المعيار الدولي لإعداد التقارير المالية ١٧. بموجب هذا النهج، يتم تحديد معدل الخصم على أنه العائد الضمني في القيمة العادلة لمحظة مرجعية معدلة بالفروق بين المحظة المرجعية للأصول والتدفقات النقدية للمطلوبات ذات الصلة. تتكون المحظة المرجعية من مزيج من السندات السيادية وسندات الشركات المتاحة في الأسواق. يتم اختيار الأصول لتتناسب مع التدفقات النقدية للمطلوبات. يتم تعديل العائد من المحظة المرجعية لإزالة مخاطر الائتمان المتوقعة وغير المتوقعة. يتم تقدير هذه التعديلات باستخدام معلومات من المستويات التاريخية الملحوظة لمقايضات التخلف عن السداد والتخلف عن سداد الائتمان المتعلقة بالسندات المدرجة في المحظة المرجعية. بالنسبة للفترة التي لا يمكن ملاحظتها، يتم تقريب منحني العائد بين المعدل النهائي وآخر نقطة يمكن ملاحظتها باستخدام طريقة سميث ويلسون.

لن تقوم الشركة باحتساب قيمة حالية للتدفقات النقدية المستقبلية على أقساط التأمين وإعادة التأمين التي تكون مدتها أقل من ١٢ شهر.

تقوم الشركة باحتساب القيمة الحالية للتدفقات النقدية المستقبلية على المطالبات المتكبدة والاستردادات والمطلوبات من عقود إعادة التأمين المحتفظ بها بناءً على تقييم الشركة إذا كان من المتوقع السداد أو التحصيل بعد أكثر من ١٢ شهر.

لحساب معدل الخصم، سيتم استخدام نهج من أعلى إلى أسفل كما يلي:

منحنى العائد الخالي من المخاطر:

تم اشتقاق منحنى العائد الخالي من المخاطر بناءً على المحظة المرجعية.

لهذا الغرض، في حالة عدم وجود أي محظة مرجعية، سيتم استخدام أسعار السندات ذات التصنيف العالي (أعلى من AA+) الصادرة عن حكومة المملكة الهاشمية الأردنية.

علاوة مخاطر السوق لمخاطر الائتمان:

تم إزالة علاوة مخاطر السوق لمخاطر الائتمان من منحنيات العائد لمراعاة "عدم السداد" في عقود التأمين.

معدل الخصم = معدل خالي من المخاطر - علاوة مخاطر السوق لمخاطر الائتمان

علاوة عدم السيولة:

يتم استخدام علاوة عدم السيولة لحساب ما يلي:

- عدم اليقين في التدفقات النقدية لفترات لاحقة
- عدم اليقين في إدارة الأصول والخصوم في فترات لاحقة

- تعديلات المخاطر غير المالية

مبلغ مالي ترصده الشركة مقابل حالة عدم التأكد من مبلغ وتوقيت التدفقات النقدية الناشئة عن المخاطر غير المالية بناءً على فرضيات اكتوارية وخبرة الشركة في إدارة مجموعة عقود التأمين / عقود إعادة التأمين المحتفظ بها.

تعديل المخاطر غير المالية هو التعويض المطلوب لتحمل الشركة عدم التأكد بشأن مبلغ وتوقيت التدفقات النقدية التي تنشأ من المخاطر غير المالية عند الوفاء بعقد التأمين. نظراً لأن تعديل المخاطر غير المالية يمثل تعويضاً عن عدم اليقين، يتم إجراء تقديرات بشأن درجة مزايا التنويع والنتائج الإيجابية وغير المواتية المتوقعة بطريقة تعكس درجة تقليل الشركة من المخاطرة.

تقوم الشركة بتقدير تعديل للمخاطر غير المالية بشكل منفصل عن جميع التقديرات الأخرى. يتم احتساب تعديل المخاطر على مستوى الجهة المصدرة ومن ثم توزيعه على كل مجموعة من العقود وفقاً لمستويات المخاطر الخاصة بها. يتم استخدام طريقة تكلفة رأس المال لاشتقاق تعديل المخاطر الشاملة للمخاطر غير المالية. في طريقة تكلفة رأس المال، يتم تحديد تعديل المخاطر من خلال تطبيق معدل التكلفة على القيمة الحالية لرأس المال المتوقع المتعلق بالمخاطر غير المالية. تم تحديد معدل التكلفة لتعديلات المخاطر غير المالية بموجب النسب التالية:

إيضاح ٤ - استخدام التقديرات والافتراضات (تابع)

تعديلات المخاطر غير المالية (تابع)

٣,٣%	المركبات - ضد الغير
٣,٣%	المركبات - مجمعات
٧,٩%	المركبات - شامل
١٥,٥%	البحري
١٥,٥%	الحريق
١٥,٥%	الهندسي
١٥,٥%	الحوادث العامة
٥,٥%	الطبي
٥,٥%	السفر
٦,٢%	الحياة

تم تحديد رأس المال عند مستوى ثقة بنسبة ٧٥٪ ومن المتوقع أن يتماشى مع الجريان السطحي للأعمال. يتم تضمين ميزة التنويع لتعكس التنوع في العقود المباعة عبر المناطق الجغرافية حيث يعكس ذلك التعويض الذي تطلبه المنشأة. على أن يتم إعادة تقييم تعديلات المخاطر غير المالية سنوياً من قبل الإكتواري.

إيضاح ٤ - استخدام التقديرات والافتراضات (تابع)

- المكونات غير التأمينية

تعريف عقد التأمين، هو العقد الذي يقبل بموجبه طرف (المصدر) مخاطر تأمينية جوهرية من طرف آخر (حامل العقد)، بالموافقة على تعويض حامل العقد في حال حدوث حدث مستقبلي معين وغير مؤكد (الحدث المؤمن عليه) بحيث يؤثر هذا الحدث حال وقوعه بشكل سلبي على حامل العقد.

نوع التأمين الفرعي	نوع التأمين الرئيسي
<ul style="list-style-type: none"> - انفجار المراحل - الليات ومعدات المفاول - المعدات الإلكترونية - عطب الآلات - أخطار مقولين - عطب موجودات - أخطار تركيب - خسائر أرباح/عطب الآلات 	هندسي
<ul style="list-style-type: none"> - نقذ - سرقة - تعويض العمال - المسؤولية المدنية - خيانة الامانة - حوادث شخصية - كسر اللواح الزجاجية 	تأمينات عامة والمسؤولية
<ul style="list-style-type: none"> - مراكز حدود - شامل - ضد الغير - حاقلات شامل - بطاقة بر تقالية - تكميلي - حاقلات 	سيارات
<ul style="list-style-type: none"> - تأمين مقترضين - فردي ثابت - جماعي - فردي متناقص 	حياة
<ul style="list-style-type: none"> - حريق - سكني - كافة الأخطار 	حريق
<ul style="list-style-type: none"> - بحري غطاء مفتوح - مباشر - أجسام سفن - بحري بضائع مباشر 	بحري
<ul style="list-style-type: none"> - فردي - جماعي 	طبي
<ul style="list-style-type: none"> - سفر 	سفر

تعريف المخاطر التأمينية، يتمثل في إمكانية وقوع الحدث (الخطر) المؤمن عليه وعدم التأكد من مبلغ الإبداء المتعلق بذلك الحدث وذلك نظراً لطبيعة عقد التأمين حيث إن المخاطر متقلبة وغير متوقعة. بالنسبة لعقود التأمين المتعلقة بفئة تأمينية، حيث يمكن تطبيق نظرية الاحتمالات في التسعير والاحتياطي، فإن المخاطر الأساسية التي تواجه الشركة هي إن الإبداءات المتكبدة والدفعات المتعلقة بها قد تزيد عن القيمة الدفترية للالتزامات التأمين. هذا قد يحدث إذا كانت إمكانية وخطورة الإبداءات أكبر من المتوقع لأن أحداث التأمين غير ثابتة وتختلف من فترة لأخرى فإن التقديرات قد تختلف عن الإحصائيات المتعلقة بها. أظهرت الدراسات أنه كلما كانت عقود التأمين متشابهة كلما قاربت التوقعات معدل الخسارة الفعلية. كما إن وجود تنوع في مخاطر التأمين التي يتم تغطيتها يؤدي إلى انخفاض احتمالات الخسارة الكلية للتأمين.

إيضاح ٤ - استخدام التقديرات والافتراضات (تابع)

فصل المكونات غير التأمينية:

١ - المكون الاستثماري:

- يتعين على الشركة فصل المكون الاستثماري المميز عن عقد التأمين الأساسي عندما يكون عنصر الاستثمار مميز فقط إذا تم استيفاء الشرطين التاليين:
- أن يكون الاستثمار ومكون التأمين غير مترابطين بشكل كبير.
 - أن يتم بيع العقد بشروط معادلة، أو يمكن بيعه، بشكل منفصل في نفس السوق أو نفس الولاية القضائية، إما من قبل الكيانات التي تصدر عقود التأمين أو من قبل أطراف أخرى.
 - يرتبط مكون الاستثمار ومكون التأمين ارتباطاً مباشراً، فقط إذا:
 - كانت المنشأة غير قادرة على قياس أحد المكونات دون النظر إلى الآخر. وبالتالي، إذا اختلفت قيمة أحد المكونات وفقاً لقيمة المكون الآخر، فيجب على المنشأة تطبيق المعيار الدولي لإعداد التقارير المالية رقم ١٧ لحساب عنصر الاستثمار والتأمين المشترك أو.
 - لا يستطيع حامل الوثيقة الاستفادة من أحد المكونات ما لم يكن الآخر موجوداً أيضاً. وبالتالي، إذا تسببت انقضاء أو استحقاق أحد مكونات العقد في انقضاء أو استحقاق الآخر، فيجب على المنشأة تطبيق المعيار الدولي لإعداد التقارير المالية رقم ١٧ للمحاسبة عن مكون الاستثمار ومكون التأمين المجمع.

٢ - مكونات الخدمات والسلع

- يتعين على الشركة فصل أي تعهد بتحويل سلع أو خدمات مميزة إلى حامل الوثيقة بخلاف خدمات عقود التأمين. ويجب عليها أن تحاسب على هذه التعهدات بتطبيق المعيار الدولي للتقارير المالية ١٥. وعليه يتم:
- فصل التدفقات النقدية الداخلة بين مكون التأمين وأي وعود بتقديم سلع أو خدمات مميزة بخلاف خدمات عقود التأمين، و
 - فصل التدفقات النقدية الخارجة بين مكون التأمين وأي سلع أو خدمات موعودة بخلاف خدمات عقود التأمين، بحيث:
١. أن تكون التدفقات النقدية الخارجة التي تتعلق مباشرة بكل مكون تنسب إلى هذا المكون.
 ٢. أن تُنسب أي تدفقات نقدية خارجة على أساس منتظم ومنطقي، مما يعكس التدفقات النقدية الخارجة التي تتوقع المنشأة أن تنشأ كما لو كان هذا المكون عقداً منفصلاً.

- لا تكون السلعة أو الخدمة بخلاف عقد التأمين المتعهد به لحامل الوثيقة مميزة إذا:
- ترتبط التدفقات النقدية والمخاطر المرتبطة بالسلعة أو الخدمة ارتباطاً وثيقاً بالتدفقات النقدية والمخاطر المرتبطة بمكونات التأمين في العقد، وتقدم المنشأة خدمة مهمة في ربط السلعة أو الخدمة مع مكونات التأمين.

الأهمية النسبية

تكون الأهمية النسبية في الشركة ٢٪ من إجمالي الأقساط المكتتبة.

- القضايا المقامة ضد الشركة

يتم رصد مخصص مقابل القضايا المقامة ضد الشركة اعتماداً على دراسة قانونية معدة من قبل محامي الشركة والتي بموجبها يتم تحديد المخاطر المحتمل حدوثها في المستقبل، ويعاد النظر في تلك الدراسات بشكل دوري.

- مستويات القيمة العادلة

يتم الإفصاح عن مستوى تسلسل القيمة العادلة الذي يصنف مقاييس القيمة العادلة بشكل كامل، كما يتم فصل قياسات القيمة العادلة وفقاً للمستويات المحددة في المعايير الدولية للتقارير المالية. يمثل الفرق بين المستوى ٢ والمستوى ٣ لمقاييس القيمة العادلة، تقييم ما إذا كانت المعلومات أو المدخلات يمكن ملاحظتها ومدى أهمية المعلومات التي لا يمكن ملاحظتها مما يتطلب وضع أحكام وتحليل دقيق للمدخلات المستخدمة لقياس القيمة العادلة بما في ذلك الأخذ بالاعتبار كافة العوامل التي تخص الموجودات أو المطلوبات.

إيضاح ٥ - أهم السياسات المحاسبية

- معلومات القطاعات

قطاع الأعمال يمثل مجموعة من الموجودات والعمليات التي تشترك معا في تقديم منتجات أو خدمات خاضعة لمخاطر وعوائد تختلف عن تلك المتعلقة بقطاعات أخرى والتي يتم قياسها وفقاً للتقارير التي تم استعمالها من قبل المدير التنفيذي وصانع القرار الرئيسي لدى الشركة.

القطاع الجغرافي يرتبط في تقديم منتجات أو خدمات في بيئة اقتصادية محددة خاضعة لمخاطر وعوائد تختلف عن تلك المتعلقة بقطاعات تعمل في بيئات اقتصادية أخرى.

- الشهرة

يتم تسجيل الشهرة بالتكلفة التي تمثل الزيادة في تكلفة امتلاك أو شراء شركة تابعة أو شركات مملوكة بالشراسة مع شركات أخرى عن حصة الشركة في صافي القيمة العادلة لموجودات ومطلوبات والالتزامات الطارئة لتلك الشركة بتاريخ الامتلاك. يتم تسجيل الشهرة الناتجة عن الاستثمار في شركات تابعة في بند منفصل كموجودات غير ملموسة. أما الشهرة الناتجة عن الاستثمار في شركات حليفة فتظهر كجزء من حساب الاستثمار في الشركة الحليفة، ويتم لاحقاً تخفيض تكلفة الشهرة بأي تدني في قيمة الاستثمار.

يتم توزيع الشهرة على وحدة/ وحدات توليد النقد لأغراض اختبار التدني في القيمة. يتم إجراء اختبار لقيمة الشهرة في تاريخ كل بيانات مالية ويتم تخفيض قيمة الشهرة إذا كانت هناك دلالة على أن قيمة الشهرة قد تدنت وذلك في حال كانت القيمة القابلة للاسترداد المقدرة لوحدة/ لوحات توليد النقد التي تعود لها الشهرة أقل من القيمة المسجلة في الدفاتر لوحدة/ وحدات توليد النقد ويتم تسجيل قيمة التدني في بيان الأرباح والخسائر. إن خسارة التدني للشهرة لا يتم عكسها في الفترة اللاحقة. في حالة بيع الشركة التابعة أو الشركة المملوكة بالشراسة مع شركات أخرى، يتم أخذ قيمة الشهرة بالاعتبار عند تحديد مبلغ الربح أو الخسارة من عملية البيع.

- تعريف عقد التأمين

العقد الذي تقبل بموجبه شركة التأمين مخاطر تأمينية جوهرية من المؤمن له، بالموافقة على تعويض حامل العقد في حال حدوث حدث مستقبلي معين وغير مؤكد (الحدث المؤمن عليه) بحيث يؤثر بشكل سلبي على حامل العقد، وعند الأجل التالية أيهما أسبق:

- بداية فترة التغطية الخاصة بالعقود.
- من تاريخ استحقاق أول قسط للمؤمن لهم في مجموعة عقود التأمين.
- من تاريخ تحول المجموعة إلى مجموعة من المتوقع خسارتها، بالنسبة لأي من مجموعات العقود التي من المتوقع خسارتها.

أما بالنسبة إلى عقود التأمين التي تحتوي على ميزة المشاركة المباشرة والتي لها خصائص اقتصادية مماثلة لعقد التأمين (مدة التغطية طويلة، الأقساط متكررة ومبلغ أو توقيت العائد وفقاً لتقدير المصدر) ومرتبطة بنفس الموجودات أو مشاركة في أداء عقود التأمين، وتتضمن العقود التي تحتوي على تلك الميزة في بداية العقد ما يلي:

- مشاركة المؤمن لهم / المستفيدين بحصة من محفظة عقود التأمين.
- احتمالية قيام الشركة بدفع للمؤمن لهم / المستفيدين حصة كبيرة من عائدات القيمة العادلة للاستثمارات المرتبطة بمجموعة عقود التأمين.
- احتمالية كبيرة لتغير المبالغ المدفوعة للمؤمن لهم / المستفيدين بتغيير القيمة العادلة للاستثمارات المرتبطة بمجموعة عقود التأمين.

إيضاح ٥- أهم السياسات المحاسبية (تابع)

- تعريف عقد التأمين (تابع)

أما بالنسبة إلى العقود التي لا تصنف كعقد تأمين فهي على سبيل المثال ما يلي:

- عقود الاستثمار التي لها شكل قانوني لعقد التأمين، ولكنها لا تحول مخاطر تأمين جوهرية إلى شركة التأمين وتحمل مخاطر مالية على سبيل المثال، المشتقات الضمنية أو التغير في القيمة العادلة لأداة مالية، أو التغير بأسعار الفوائد، أو التغير بأسعار صرف العملات، أو التصنيف الائتماني، يتم تصنيفها كعقود استثمار وفقاً لمعيار التقارير المالية الدولي رقم (٩).
- عقود الاستثمار التي تحتوي على ميزة المشاركة الاختيارية، وهي عقود استثمار لها شكل قانوني لعقد التأمين، ولكنها لا تحول مخاطر تأمين جوهرية إلى المصدر ولا تستوفي تعريف عقد التأمين، ولكن يتم تصنيفها وفقاً لمعيار التقارير المالية الدولي رقم (١٧).
- التأمين الذاتي (أي الإبقاء على المخاطر التي كان من الممكن تغطيتها بعقد التأمين داخل الشركة أي ليس هناك طرفاً آخر بالعقد) على سبيل المثال، قيام الشركة بإصدار عقد تأمين باسم الشركة أو شركة تابعة أو شركة زميلة لها، يتم تصنيفها وفقاً لمعيار التقارير المالية الدولي رقم (١٥).

- عقود إعادة التأمين المحتفظ بها

هي العقود المبرمة مع معيد التأمين لتعويض شركة التأمين عن المطالبات الناشئة عن عقود التأمين الصادرة عنها.

يتم اثبات عقود إعادة التأمين المحتفظ بها:

- بداية فترة تغطية عقد إعادة التأمين أو عند الاعتراف الأولي بعقد التأمين الصادر عن الشركة إذا كان عقد إعادة التأمين متناسب مع مجموعة عقود التأمين.
- من بداية فترة التغطية الخاصة بمجموعة عقود إعادة التأمين المحتفظ بها للحالات الأخرى.

- المطلوبات مقابل التغطية المتبقية

المبلغ الذي يجب على الشركة رصده عند الاعتراف بعقود التأمين والذي يخص الفترات المالية اللاحقة نتيجة عقود تأمين سارية المفعول.

- المطلوبات مقابل المطالبات المتكبدة

هو القيمة الإجمالية للتكاليف المتوقعة والمترتبة على الشركة نتيجة أخطار مغطاة بعقد التأمين والتي وقعت قبل نهاية الفترة المالية وتشمل تلك المطالبات المبلغة وغير المبلغة، إضافة إلى المصاريف المتعلقة بها.

- هامش الخدمة التعاقدية

هو الربح غير المكتسب من التغطية المتبقية والمتوقع أن تكون مربحة، والذي يتم إثباته بالتزامن مع تقديم خدمات عقود التأمين.

- الاعتراف الأولي لعقود التأمين / المنهج العام/ التكلفة المتغيرة

يتم قياس مجموعة عقود التأمين عند الاعتراف الأولي وفقاً لما يلي:

❖ التدفقات النقدية للوفاء بالعقود والتي تشمل:

- تقديرات التدفقات النقدية المستقبلية
 - تعديلات القيمة الزمنية للنقود والمخاطر المالية المرتبطة بالتدفقات النقدية المستقبلية وذلك بعدم تضمين تلك المخاطر المالية في تقديرات التدفقات النقدية المستقبلية.
 - تعديلات المخاطر غير المالية
- ❖ هامش الخدمة التعاقدية

إيضاح ٥- أهم السياسات المحاسبية (تابع)

القياس اللاحق لعقود التأمين - المنهج العام الكلفة المتغيرة

تقوم الشركة بإثبات القيمة الدفترية لأي من مجموعات عقود التأمين في نهاية كل فترة ويكون مجموع ما يلي:

- المطلوبات مقابل التغطية المتبقية والذي يشمل صافي قيمة التدفقات النقدية الداخلة والخارجة (بعد تطبيق معدل الخصم عليها) مضافاً إليها تعديلات المخاطر غير المالية وهامش الخدمة التعاقدية.
- المطلوبات مقابل المطالبات المتكبدة، والذي يحسب وفق أفضل تقدير للتدفقات النقدية المستقبلية لسداد المطالبات مضافاً إليها تعديلات المخاطر غير المالية، مع مراعاة تطبيق معدل الخصم على المطالبات المتوقع سدادها بعد أكثر من سنة.

- الاعتراف الأولي لعقود التأمين / منهج تخصيص الأقساط

يتم قياس مجموعة عقود التأمين عند الإقرار الأولي وفقاً لما يلي:

- أقساط التأمين المستلمة عند الإقرار الأولي.
- مطروحاً منها أي تكاليف مدفوعة للاستحواذ على عقود التأمين في ذلك التاريخ.
- مضافاً إليها أو مطروحاً منها أي مبلغ ناشئ عن التدفقات النقدية الخاصة بتكاليف الاستحواذ على عقود التأمين.

- القياس اللاحق / منهج تخصيص الأقساط

- تقوم الشركة في نهاية كل فترة لاحقة بإثبات المبلغ الدفترية للالتزام مع مراعاة التعديلات التالية على رصيد الالتزام:

- إضافة أقساط التأمين المستلمة للفترة.
 - طرح التدفقات النقدية للاستحواذ على عقود التأمين.
 - إضافة أي مبالغ تتعلق باستنفاد التدفقات النقدية للاستحواذ على عقود التأمين المثبتة كمصروف.
 - إضافة أي تعديل طارئ على مكون التمويل.
 - طرح المبلغ المثبت على أنه إيرادات تأمين للتغطية المقدمة في تلك الفترة.
 - طرح أي مكون استثمار مدفوع أو محول للالتزام المتعلق بالمطالبات المتكبدة.
- المطلوبات مقابل المطالبات المتكبدة، والذي يحسب وفق أفضل تقدير للتدفقات النقدية المستقبلية لسداد المطالبات مضافاً إليها تعديلات المخاطر غير المالية، مع مراعاة تطبيق معدل الخصم على المطالبات.

- تعديل عقود التأمين

تقوم الشركة بالتعديل على عقود التأمين من خلال التعامل مع التغيرات التي حدثت على التدفقات النقدية المستقبلية بسبب التعديل على أنها تغيرات في التقديرات الخاصة بالتدفقات النقدية للوفاء بالعقود ما لم ينطبق عليها شروط إلغاء الاعتراف بعقود التأمين.

- إلغاء الاعتراف بعقود التأمين

تقوم الشركة بإلغاء الاعتراف بعقود التأمين في الحالات التالية:

- انتهاء العقد. (انقضاء الالتزام المحدد في عقد التأمين أو الوفاء به أو إلغائه).
- في حالة تعديل عقود التأمين ولم يستوف هذا التعديل شروط التعديل حسب متطلبات المعيار فتقوم الشركة بإلغاء العقد والاعتراف بعقد جديد.

إيضاح ٥ - أهم السياسات المحاسبية (تابع)

- عقود التأمين المتوقع خسارتها (المثقلة بالأعباء)

تقوم الشركة بالاعتراف بعقود التأمين على أنها عقود متوقع خسارتها إذا كان العقد من المتوقع خسارته في تاريخ الإثبات الأولي ويتم قياس مكون الخسارة بمقارنة التدفقات النقدية المتوقعة للوفاء بمطلوبات العقد أو مجموعة العقود مع التدفقات النقدية المتحصلة من هذا العقد أو مجموعة العقود. وعلى أن تقوم الشركة بالإفصاح عن مكون الخسارة في حال كانت قيمة هامش الخدمة التعاقدية تساوي صفراً.

- ملخص مناهج القياس

١- تقوم شركة التأمين بتصنيف عقود التأمين وفقاً لما يلي

المحفظة (المستوى الأول) *	تصنيف العقود **	منهج القياس ***
المركبات - شامل	عقود تأمين	منهج تخصيص الأقساط
المركبات - ضد الغير	عقود تأمين	منهج تخصيص الأقساط
المركبات - مجموعات	عقود تأمين	منهج تخصيص الأقساط
البحري	عقود تأمين	منهج تخصيص الأقساط
الحريق	عقود تأمين	منهج تخصيص الأقساط
الهندسي	عقود تأمين	منهج تخصيص الأقساط
الحوادث العامة	عقود تأمين	منهج تخصيص الأقساط
الحوادث الشخصية	عقود تأمين	منهج تخصيص الأقساط
الطبي	عقود تأمين	منهج تخصيص الأقساط
السفر	عقود تأمين	منهج تخصيص الأقساط
حياة - جماعي	عقود تأمين	منهج تخصيص الأقساط
حياة - فردي	عقود تأمين	المنهج العام

إيضاح ٥- أهم السياسات المحاسبية (تابع)

٢. تقوم شركة التأمين بتصنيف عقود إعادة التأمين المحتفظ بها وفقاً لما يلي:

المحفظة (المستوى الأول) *	منهج القياس **
المركبات	منهج تخصيص الأقساط
البحري والنقل	منهج تخصيص الأقساط
الحريق والأضرار الأخرى للممتلكات	منهج تخصيص الأقساط
المسؤولية	منهج تخصيص الأقساط
الطبي	منهج تخصيص الأقساط
الحياة جماعي	منهج تخصيص الأقساط
الحياة فردي	المنهج العام
فروع أخرى	منهج تخصيص الأقساط

- مستوى التجميع

يتم تفصيل محافظ عقود التأمين إلى مجموعات حسب سنة الاكتتاب بحيث تقوم بتجميع محافظ عقود التأمين ذات المخاطر المتشابهة والمدارة معاً.

- مستوى الربحية

يتم تصنيف مجموعات العقود المشار إليها في المستوى السابق إلى التصنيفات المبينة أدناه، وذلك حسب صافي التدفقات النقدية المتوقعة من العقد والمنهج المحاسبي المتبع في معالجة مجموعات العقود:

- العقود التي لا توجد احتمالية أن تصبح مثقلة بالأعباء عند الاعتراف الأولي.
- العقود المثقلة بالأعباء.
- العقود الأخرى (إن وجدت).

- الموجودات المالية

يتم تصنيف الموجودات المالية عند الاعتراف الأولي ضمن أحد الفئات التالية:

- بالكلفة المطفأة.
- بالقيمة العادلة من خلال بيان الأرباح والخسائر.
- بالقيمة العادلة من خلال بيان الدخل الشامل الآخر.

❖ الموجودات المالية بالكلفة المطفأة

تقوم الشركة بتصنيف الموجودات المالية بالكلفة المطفأة بناءً على نموذج أعمال الشركة لإدارة الموجودات المالية وخصائص التدفقات النقدية التعاقدية للموجودات المالية وعند استيفاء كل من الشرطين التاليين:

- أن يكون الغرض من الاحتفاظ بهذه الموجودات في سياق نموذج الأعمال الهدف منه تحصيل تدفقات نقدية تعاقدية.
 - إن التدفقات النقدية بموجب الشروط التعاقدية لهذه الموجودات تنشأ في تواريخ محددة وتمثل فقط دفعات فقط لأصل مبلغ الموجودات والفوائد المحتسبة على أصل تلك الموجودات.
- يتم قيد الموجودات المالية بالكلفة المطفأة بالتكلفة عند الشراء مضافاً إليها مصاريف الاقتناء، وتطفأ العلاوة/الخصم (إن وجدت) باستخدام طريقة الفائدة الفعالة قيماً على الفائدة أو لحسابها وتطرح أي مخصصات ناتجة عن التدني في قيمة هذه الاستثمارات تؤدي إلى عدم إمكانية استرداد هذا الاستثمار أو جزء منه، ويتم تسجيل أي تدني في قيمتها في قائمة الأرباح والخسائر.

إيضاح ٥- أهم السياسات المحاسبية (تابع)

إن مبلغ التدني في الموجودات المالية بالكلفة المطفأة هو الفرق بين القيمة المثبتة والقيمة الحالية للتدفقات النقدية المتوقعة محسومة بسعر الفائدة الفعلي الأساسي.

يسمح المعيار في حالات نادرة بقياس هذه الموجودات بالقيمة العادلة من خلال قائمة الأرباح والخسائر إذا كان ذلك يلغي أو يقلل إلى حد كبير عدم الثبات في القياس (يسمى في بعض الأحيان عدم التطابق المحاسبي) الذي ينشأ من قياس الموجودات أو المطلوبات أو الاعتراف بالأرباح والخسائر الناتجة عنهم بأسس مختلفة. يتم تخفيض قيمة الموجودات المالية بالكلفة المطفأة بخسائر انخفاض القيمة، حيث يتم الاعتراف بإيرادات الفوائد، أرباح وخسائر فروقات العملات الأجنبية وانخفاض القيمة في بيان الأرباح والخسائر، وتظهر الأرباح أو الخسائر الناتجة عن استبعاد الموجودات المالية في بيان الأرباح والخسائر.

❖ الموجودات المالية بالقيمة العادلة من خلال بيان الأرباح والخسائر

تقاس باقي الموجودات المالية التي لا تحقق شروط الموجودات المالية بالكلفة المطفأة كموجودات مالية بالقيمة العادلة.

- تمثل الموجودات المالية وفق القيمة العادلة من خلال بيان الأرباح والخسائر الاستثمارات في أدوات حقوق الملكية وأدوات الدين لأغراض المتاجرة وأن الغرض من الاحتفاظ بها هو توليد الأرباح من تقلبات الأسعار السوقية قصيرة الأجل أو هامش أرباح المتاجرة.
- يتم تسجيل الموجودات المالية بالقيمة العادلة من خلال بيان الأرباح والخسائر بالقيمة العادلة عند الشراء (تقيد مصاريف الإقتناء على بيان الأرباح والخسائر عند الشراء) ويعاد تقييمها في تاريخ البيانات المالية بالقيمة العادلة، ويتم تسجيل التغيرات اللاحقة في القيمة العادلة في بيان الأرباح والخسائر في نفس فترة حدوث التغير بما فيها التغير في القيمة العادلة الناتجة عن فروقات تحويل بنود الموجودات غير النقدية بالعملات الأجنبية. يتم تسجيل الأرباح الموزعة أو العوائد في بيان الأرباح والخسائر عند تحققها (إقرارها من الهيئة العامة للمساهمين).

إعادة التصنيف

يجوز إعادة التصنيف من الموجودات المالية من التكلفة المطفأة إلى موجودات مالية بالقيمة العادلة من خلال بيان الأرباح والخسائر وبالعكس فقط عندما تقوم المنشأة بتغيير نموذج الأعمال الذي قامت على أساسه بتصنيف تلك الموجودات كما هو مذكور أعلاه، مع الأخذ بعين الاعتبار ما يلي:

- لا يجوز استرجاع أية أرباح أو خسائر أو فوائد تم الاعتراف بها مسبقاً.
- عند إعادة تصنيف الموجودات المالية بحيث يتم قياسها بالقيمة العادلة يتم تحديد قيمتها العادلة في تاريخ إعادة التصنيف، ويتم قيد أية أرباح أو خسائر ناتجة عن فروقات بين القيمة المسجلة سابقاً والقيمة العادلة في بيان الأرباح والخسائر.
- عند إعادة تصنيف الموجودات المالية بحيث يتم قياسها بالكلفة المطفأة يتم تسجيلها بقيمتها العادلة كما في تاريخ إعادة التصنيف.

❖ الموجودات المالية بالقيمة العادلة من خلال بيان الدخل الشامل الآخر

- يسمح عند الاعتراف الأولي بالاستثمارات في أدوات حقوق الملكية والتي لا يحتفظ بها لغرض المتاجرة بتبني خيار لا يمكن الرجوع عنه بعرض كافة التغيرات في القيمة العادلة من هذه الاستثمارات وعلى أساس استقرادي (كل سهم على حدة) ضمن بنود الدخل الشامل الآخر ولا يمكن بأي حال من الأحوال في تاريخ لاحق إعادة تصنيف مبالغ هذه التغيرات والمعترف بها ضمن الدخل الشامل الآخر إلى ربح أو خسارة في حين أن أرباح التوزيعات المستلمة من هذه الاستثمارات يعترف بها ضمن صافي إيرادات الاستثمارات، إلا إذا كانت هذه التوزيعات تمثل بشكل واضح استرداد جزئي لكافة الاستثمارات.
- في حال بيع هذه الموجودات أو جزء منها يتم تحويل الأرباح أو الخسائر الناتجة عن البيع من رصيد صافي التغير المتراكم في القيمة العادلة من خلال الدخل الشامل الآخر إلى الأرباح أو الخسائر المدورة وليس من خلال بيان الأرباح والخسائر.

إيضاح ٥ - أهم السياسات المحاسبية (تابع)

- الاستثمارات العقارية

تظهر الاستثمارات العقارية بالصافي بعد طرح الاستهلاك المتراكم (باستثناء الأراضي)، ويتم قيد أي تدني في قيمتها في قائمة الدخل، كما يتم رصد الإيرادات أو المصاريف التشغيلية لهذه الاستثمارات في بيان الأرباح والخسائر.

يتم تقييم الاستثمارات العقارية بما يتفق مع التشريعات النافذة ويتم الإفصاح عن قيمتها العادلة في إيضاح الاستثمارات العقارية.

- إستثمارات في شركات حليفة

الشركات الحليفة هي تلك الشركات التي تمارس الشركة فيها تأثيراً فعالاً على القرارات المتعلقة بالسياسات المالية والتشغيلية (ولا تسيطر الشركة عليها) والتي تمتلك نسبة تتراوح بين (٢٠٪ - ٥٠٪) من حق التصويت، وتظهر الاستثمارات في الشركات الحليفة بموجب طريقة حقوق الملكية.

يتم استبعاد الإيرادات والمصاريف الناتجة عن المعاملات فيما بين الشركة والشركات الحليفة وحسب نسبة مساهمة الشركة في هذه الشركات.

- الممتلكات والمعدات

تظهر الممتلكات والمعدات بالصافي بعد تنزيل الاستهلاك المتراكم وإية خسائر تدني متراكمة، ويتم استهلاك الممتلكات والمعدات (باستثناء الأراضي) عندما تكون جاهزة للاستخدام بطريقة القسط الثابت على مدى العمر الانتاجي المتوقع لها باستخدام النسب السنوية التالية، ويتم تسجيل مصروف الاستهلاك في بيان الأرباح والخسائر.

٪	
٢	مباني
١٠	أجهزة ومعدات مكتبية
١٢	أجهزة الحاسب الآلي
١٥	مركبات
٦	أثاث وتجهيزات داخلية
١٠	أجهزة تكييف
١٥	ديكورات
٢٠	آرما
١٠	مصاعد
١٠	أنظمة الأمان والسلامة العامة
١٠	محولات ومولدات الكهرباء

يتم احتساب استهلاك الممتلكات والمعدات عندما تكون هذه الموجودات جاهزة للاستخدام للأغراض المنوي استعمالها، يجب إظهار كامل قيمة مصروف الاستهلاك للفترة ضمن البند المخصص لذلك في بيان الأرباح والخسائر.

تظهر الممتلكات والمعدات قيد الانشاء، لاستعمال الشركة، بالتكلفة بعد تنزيل إية خسائر تدني في قيمتها. عندما يقل المبلغ الممكن استرداده من أي من الممتلكات والمعدات عن صافي قيمتها الدفترية فإنه يتم تخفيض قيمتها إلى القيمة الممكن استرداها وتسجل قيمة التدني في بيان الأرباح والخسائر.

يتم مراجعة العمر الإنتاجي للممتلكات والمعدات في نهاية كل عام، فإذا كانت توقعات العمر الإنتاجي تختلف عن التقديرات المعدة مسبقاً يتم تسجيل التغير في التقدير للسنوات اللاحقة باعتباره تغير في التقديرات.

إيضاح ٥ - أهم السياسات المحاسبية (تابع)

الممتلكات والمعدات (تابع)

تظهر الأرباح أو الخسائر الناتجة عن استبعاد أو حذف أي من الممتلكات والمعدات، والتي تمثل الفرق بين المبلغ المتحصل من البيع والقيمة الدفترية للأصل في بيان الأرباح والخسائر.

يتم استبعاد الممتلكات والمعدات عند التخلص منها أو عندما لا يعود لها أي منافع مستقبلية متوقعة من استخدامها أو من التخلص منها.

- الموجودات غير الملموسة

- الموجودات غير الملموسة التي تم الحصول عليها من خلال الاندماج تقيد بالقيمة العادلة في تاريخ الحصول عليها.
- أما الموجودات غير الملموسة التي يتم الحصول عليها من خلال طريقة أخرى غير الاندماج فيتم تسجيلها بالتكلفة.
- يتم تصنيف الموجودات غير الملموسة الأخرى على أساس تقدير عمرها الزمني لفترة محددة أو لفترة غير محددة. ويتم إطفاء الموجودات غير الملموسة التي لها عمر زمني محدد خلال هذا العمر ويتم قيد الإطفاء في بيان الأرباح والخسائر. أما الموجودات غير الملموسة التي عمرها الزمني غير محدد فيتم مراجعة التدني في قيمتها في تاريخ البيانات المالية ويتم قيد أي تدني في قيمتها في بيان الأرباح والخسائر.
- لا يتم رسملة الموجودات غير الملموسة الناتجة داخلياً في الشركة ويتم قيدها في بيان الأرباح والخسائر في نفس السنة الحالية.
- يتم مراجعة أية مؤشرات على تدني قيمة الموجودات غير الملموسة في تاريخ البيانات المالية.
- كذلك يتم مراجعة تقدير العمر الزمني لتلك الموجودات ويتم إجراء أية تعديلات على الفترات اللاحقة.
- فيما يلي السياسات المحاسبية لكل بند من الموجودات غير الملموسة لدى الشركة.
- تشمل الموجودات غير الملموسة أنظمة الحاسوب وبرامج الحاسب الآلي وتقوم إدارة الشركة بتقدير العمر الزمني لكل بند بحيث يتم إطفاء تلك الموجودات بطريقة القسط الثابت بنسبة ١٢٪.

- النقد وما في حكمه

يمثل النقد وما في حكمه نقد في الصندوق والأرصدة لدى البنوك وودائع لدى البنوك وباسـتحقاقـات لا تتجاوز الثلاثة أشهر بعد تنزيل حسابات البنوك الدائنة والأرصدة مقيدة السحب.

- التقاص

يتم إجراء تقاص بين الموجودات المالية والمطلوبات المالية وإظهار المبلغ الصافي في بيان المركز المالي فقط عندما تتوفر الحقوق القانونية الملزمة وكذلك عندما يتم تسويتها على أساس التقاص أو يكون تحقق الموجودات وتسوية المطلوبات في نفس الوقت.

- تاريخ الاعتراف بالموجودات المالية

يتم الاعتراف بشراء وبيع الموجودات المالية في تاريخ المتاجرة (تاريخ التزام الشركة ببيع أو شراء الموجودات المالية).

- القيمة العادلة

إن أسعار الإغلاق (شراء موجودات / بيع مطلوبات) بتاريخ البيانات المالية في أسواق نشطة تمثل القيمة العادلة للأدوات المالية التي لها أسعار سوقية.

في حال عدم توفر أسعار معلنة أو عدم وجود تداول نشط لبعض الأدوات المالية أو عدم نشاط السوق يتم تقدير قيمتها العادلة بعدة طرق منها:

- مقارنة بالقيمة السوقية الحالية لأداة مالية مشابهة لها إلى حد كبير.
- تحليل التدفقات النقدية المستقبلية وخصم التدفقات النقدية المتوقعة بنسبة مستخدمة في أداة مالية مشابهة.
- نماذج تسعير الخيارات.

تهدف طرق التقييم إلى الحصول على قيمة عادلة تعكس توقعات السوق وتأخذ بالاعتبار العوامل السوقية وأية مخاطر أو منافع متوقعة عند تقدير قيمة الأدوات المالية، وفي حال وجود أدوات مالية يتعذر قياس قيمتها العادلة بشكل يعتمد عليه يتم إظهارها بالتكلفة بعد تنزيل أي تدني في قيمتها.

إيضاح ٥- أهم السياسات المحاسبية (تابع)

- المطلوبات المالية

تقوم الشركة بتصنيف المطلوبات المالية بناء على الهدف من نشوء هذا الالتزام. بحيث تقوم الشركة بالاعتراف ببند البنوك الدائنة مبدئياً بالقيمة العادلة بالصافي بعد تنزيل التكاليف المرتبطة بالحصول على التسهيلات، مثل هذه المطلوبات التي تحمل فائدة تدرج لاحقاً بالتكلفة المطفأة باستخدام طريقة معدل الفائدة الفعال. تكلفة التمويل تتضمن التكاليف الأولية والعلاوة التي تدفع عند السداد بالإضافة الى الفوائد التي تستحق خلال عمر الالتزام.

- مطلوبات عقود التأمين

يتم الاعتراف بمطلوبات عقود التأمين عندما يكون على الشركة التزامات في تاريخ البيانات المالية ناشئة عن أحداث سابقة متعلقة بعقود التأمين، وان تسديد الالتزامات محتمل ويمكن قياس قيمتها بشكل يعتمد عليه. تمثل المبالغ المعترف بها كمطلوبات عقود التأمين أفضل تقدير للمبالغ المطلوبة لتسوية الالتزام كما في تاريخ البيانات المالية، مع الأخذ بعين الاعتبار المخاطر وعدم التيقن المرتبطة بمطلوبات عقود التأمين، عندما يتم تحديد قيمة المطلوبات على أساس التدفقات النقدية المقدرة لتسوية الالتزام الحالي، فان القيمة الدفترية لها تمثل القيمة الحالية لهذه التدفقات النقدية. عندما يكون من المتوقع أن يتم استرداد بعض أو كافة المنافع الاقتصادية المطلوبة من أطراف أخرى لتسوية المطلوبات، يتم الاعتراف بالذمة المدينة ضمن الموجودات إذا كان استلام التعويضات فعلياً مؤكداً ويمكن قياس قيمتها بشكل يعتمد عليه.

- مخصص تعويض نهاية الخدمة

يتم احتساب مخصص تعويض نهاية الخدمة للموظفين وفقاً لسياسة الشركة التي تتوافق مع قانون العمل الأردني. يتم تسجيل التعويضات السنوية المتكبدة للموظفين الذين يتركون الخدمة على حساب مخصص تعويض نهاية الخدمة عند دفعها، ويتم أخذ مخصص للالتزامات المترتبة على الشركة عن تعويض نهاية الخدمة للموظفين في بيان الأرباح والخسائر.

- العملات الأجنبية

- يتم إثبات المعاملات التي تتم بالعملات الأجنبية خلال السنة الحالية بأسعار الصرف السائدة في تاريخ إجراء المعاملات.
- يتم تحويل أرصدة الموجودات المالية والمطلوبات المالية بأسعار العملات الأجنبية الوسطية السائدة في تاريخ بيان المركز المالي والمعلنة من البنك المركزي الأردني.
- يتم تحويل الموجودات غير المالية والمطلوبات غير المالية بالعملات الأجنبية والظاهرة بالقيمة العادلة في تاريخ تحديد قيمتها العادلة.
- يتم قيد الأرباح والخسائر الناتجة عن تحويل العملات الأجنبية في بيان الأرباح والخسائر.
- يتم قيد فروقات التحويل لبنود الموجودات والمطلوبات بالعملات الأجنبية غير النقدية كجزء من التغير في القيمة العادلة.
- عند توحيد البيانات المالية يتم ترجمة موجودات ومطلوبات الفروع والشركات التابعة في الخارج من العملة الرئيسية (الأساسية) إلى عملة التقرير وفقاً للأسعار الوسطية للعملات في تاريخ البيانات المالية والمعلنة من البنك المركزي الأردني. أما بنود الإيرادات والمصروفات فيتم ترجمتها على أساس معدل السعر خلال السنة وتظهر فروقات العملة الناجمة (إن وجدت) في بند مستقل ضمن حقوق الملكية. وفي حالة بيع إحدى هذه الشركات أو الفروع فيتم قيد مبلغ فروقات ترجمة العملات الأجنبية المتعلقة بها ضمن الإيرادات / المصاريف في بيان الأرباح والخسائر.

- أسهم الخزينة

تظهر أسهم الخزينة بالتكلفة، ولا تتمتع هذه الأسهم بأي حق في الأرباح الموزعة على المساهمين، وليس لها الحق في المشاركة أو التصويت في اجتماعات الهيئة العامة للشركة. لا يتم الاعتراف بالربح أو الخسارة الناتجة عن بيع أسهم الخزينة في بيان الأرباح والخسائر إنما يتم إظهار الربح في حقوق الملكية ضمن بند علاوة (خصم) إصدار أسهم، أما الخسارة فيتم قيدها على الأرباح المدورة في حال استنفاد رصيد علاوة إصدار أسهم خزينة.

- تكاليف إصدار أو شراء أسهم شركة التأمين

يتم قيد أي تكاليف ناتجة عن إصدار أو شراء أسهم شركة التأمين على الأرباح المدورة (بالصافي بعد الأثر الضريبي لهذه التكاليف إن وجد). إذا لم تستكمل عملية الإصدار أو الشراء فيتم قيد هذه التكاليف كمصاريف في بيان الأرباح والخسائر.

إيضاح ٥- أهم السياسات المحاسبية (تابع)

- تحقق الإيرادات

إيرادات التوزيعات والفوائد

يتم تحقق إيرادات التوزيعات من الاستثمارات عندما ينشأ حق للمساهمين باستلام دفعات عن توزيعات الأرباح وذلك عند إقرارها من الهيئة العامة للمساهمين.
يتم احتساب إيرادات الفوائد وفقاً لأساس الاستحقاق، على أساس الفترات الزمنية المستحقة والمبالغ الأصلية ومعدل الفائدة المكتسب.

إيرادات الإيجارات

يتم الاعتراف بإيرادات الإيجارات من الاستثمارات العقارية بعقود إيجار تشغيلية بطريقة القسط الثابت على مدة تلك العقود وعلى أساس الاستحقاق.

- تكاليف الاستحواذ

تمثل تكاليف الاقتناء التي تتكبدها الشركة مقابل بيع أو اكتتاب أو بدء عقود تأمين جديدة، حيث تقوم الشركة بالاعتراف بكامل تكاليف الاستحواذ مباشرة عند الاعتراف بعقد التأمين في بيان الأرباح والخسائر، في حين تقوم الشركة بالاعتراف بتكاليف الاستحواذ من خلال إطفاء التكاليف المتكبدة على مدة تغطية عقد التأمين في بيان المركز المالي.
يتم تقدير تكاليف الاستحواذ عند إعداد الموازنات التقديرية استناداً إلى البيانات التاريخية للشركة ويتم الاعتراف بتلك التكاليف عند تحققها مع إطفاء هذه التكاليف خلال مدة تغطية عقد التأمين.

- مصروفات عقود التأمين

تقوم الشركة بتوزيع المصاريف الإدارية العمومية ونفقات الموظفين المباشرة على المحافظ التأمينية والمتعلقة بعقود التأمين على مجموعات عقود التأمين وإدخالها في احتساب ربحية العقد من خلال آلية تخصيص تراعي مبادئ تقدير التكاليف على أساس الأنشطة مع فصل المصاريف إلى مصاريف استحواذ ومصاريف تعويضات ومصاريف أخرى غير موزعة في حين تقوم بتوزيع المصاريف الإدارية العمومية ونفقات الموظفين غير المباشرة وغير المتعلقة بعقود التأمين بناءً على مركز التكلفة.

شركة التأمين العربية – الأردن
(شركة مساهمة عامة محدودة)
إيضاحات حول القوائم المالية
للسنة المالية المنتهية في ٣١ كانون الأول ٢٠٢٥
(دينار أردني)

إيضاح ٦ - ودائع لدى البنوك - بالصافي

٢٠٢٤	٢٠٢٥				
	ودائع تستحق بعد أكثر من ثلاثة أشهر وحتى سنة	ودائع تستحق بعد أكثر من شهر وحتى ثلاثة اشهر	ودائع تستحق خلال شهر	المجموع	المجموع
داخل الأردن					
البنك الاهلي	١,٠٧٠,٧٦٧	-	٢,٢٩٠,٠٠٠	٣,٣٦٠,٧٦٧	٣,٢١٣,٠٤٦
البنك الاستثمار العربي الأردني -	-	١,٠٥٠,٠٠٠	-	١,٠٥٠,٠٠٠	٢,٢٠٠,٠٠٠
بنك المؤسسة العربية المصرفية -	-	٢,١٠٤,٠٠٠	-	٢,١٠٤,٠٠٠	٢,٠٠٠,٠٠٠
بنك الاردن	١,٠٠٠,٠٠٠	-	-	١,٠٠٠,٠٠٠	٩٣٠,٠٠٠
البنك العقاري المصري العربي -	-	٢,٤٠٠,٠٠٠	-	٢,٤٠٠,٠٠٠	٢,٦٥٠,٠٠٠
مخصص خسائر ائتمانية	(٢,٧٩٥)	(٧,٤٩٨)	(٣,٠٩٢)	(١٣,٣٨٥)	(١٤,٨٤١)
	٢,٠٦٧,٩٧٢	٥,٥٤٦,٥٠٠	٢,٢٨٦,٩٠٨	٩,٩٠١,٣٨٢	١٠,٩٧٨,٢٠٥

فيما يلي ملخص عن حركة مخصص الخسائر الائتمانية المتوقعة:

٢٠٢٤	٢٠٢٥	
١٤,١٩٦	١٤,٨٤١	الرصيد في بداية السنة
٦٤٥	-	المكون خلال السنة
-	(١,٤٥٦)	استبعاد خلال السنة
١٤,٨٤١	١٣,٣٨٥	الرصيد في نهاية السنة

تتراوح معدلات الفائدة على أرصدة الودائع لدى البنوك بالدينار من ٤٪ الى ٥,٦٪ خلال العام ٢٠٢٥ (٣١ كانون الأول ٢٠٢٤):
من ٤٪ الى ٦,٨٪)

بلغت الودائع المرهونة لأمر محافظ البنك المركزي بالاضافة الى وظيفته ١,٠٧٠,٧٦٧ دينار كما في ٣١ كانون الأول ٢٠٢٥
(٣١ كانون الأول ٢٠٢٤: مرهونة لأمر محافظ البنك المركزي بالاضافة الى وظيفته ٨٥١,٩٨٦ دينار) لدى البنك الأهلي الأردني
وهي تستحق خلال سنة

إيضاح ٧- موجودات مالية بالقيمة العادلة من خلال الدخل الشامل الاخر

٢٠٢٤	٢٠٢٥	أسهم
١٨٨,٢٤١	١٨٥,٨٥٨	داخل الاردن
٧٨٤,٥٥٣	١,١٦٩,١٣٩	الشركة العربية الدولية للفنادق (الماريوت)
٢٤٢,٤٠٠	٣٤٤,٤٠٠	البنك الأهلي الأردني
٣٦,١٩٢	٤٤,٥٤٤	شركة مصانع الأجواخ الأردنية
١,٨٠٠,٠٦٣	٣,٠٨٢,٥٠٠	الشركة الدولية للفنادق والأسواق التجارية
١٩٩,٢٩٠	٢٦٦,٠٠٠	البنك العربي
٣١٤,٦٠٠	٤٩٩,٢٠٠	بنك الأردن
		شركة الاتصالات الأردنية
٣,٥٦٥,٣٣٩	٥,٥٩١,٦٤١	المجموع

إيضاح ٨- موجودات مالية بالقيمة العادلة من خلال قائمة الأرباح أو الخسائر

٢٠٢٤	٢٠٢٥	أسهم مدرجة: داخل الأردن
٣,٠٧٩,٢٩٢	٤,٩٧٤,٠٤٩	أسهم مدرجة في سوق عمان المالي
٨,٠٧٥	٥,٦١٣	خارج الأردن أسهم مدرجة في سوق فلسطين المالي
١٢١,٧٢٣	١٤٢,٠٩٩	سندات خارج الأردن
٣,٢٠٩,٠٩٠	٥,١٢١,٧٦١	سندات وأسناد قرض الحكومة الأردنية * المجموع

* يمثل هذا البند اسناد قرض الحكومة الأردنية وهو مدرج في سوق لندن ويستحق بتاريخ ١٠ تشرين الأول ٢٠٤٧ .

إيضاح ٩- موجودات مالية بالتكلفة المطفأة

٢٠٢٤	٢٠٢٥	داخل الأردن
١,٩٢٢,٦٠٠	١,٩٢٢,٦٠٠	سندات وأسناد قرض شركات (ينزل): مخصص الخسائر الائتمانية المتوقعة
(٢٩,٧٦٢)	(٢٩,٧٦٢)	المجموع
١,٨٩٢,٨٣٨	١,٨٩٢,٨٣٨	
٤٠٨,٧٦٩	٤٠٨,٧٦٩	خارج الأردن
٧١,٦٩٩	٧١,٦٩٩	سندات وأسناد قرض شركات
(١٤٢,٩١٧)	(٢٠٦,٩٨٩)	سندات وأسناد قرض حكومية أجنبية (ينزل): مخصص الخسائر الائتمانية المتوقعة
٣٣٧,٥٥١	٢٧٣,٤٧٩	المجموع
٢,٢٣٠,٣٨٩	٢,١٦٦,٣١٧	

- أسناد قرض شركة البنك الأهلي الأردني بقيمة ١,٠٠٠,٠٠٠ دينار يستحق بتاريخ ١٣ تشرين الثاني ٢٠٢٩ وهي تحمل فائدة ٨,٧٥٪ سنوياً، وتدفع كل ستة أشهر من سنوات عمر الاسناد ، علماً بأن هذه الاسناد مدرجة
- أسناد قرض شركة البنك الأردني الكويتي بقيمة ١٧٠,٠٠٠ دينار يستحق بتاريخ ٨ حزيران ٢٠٢٧ وهي تحمل فائدة ٨,٢٥٪ سنوياً، وتدفع كل ثلاثة أشهر من سنوات عمر الاسناد ، علماً بأن هذه الاسناد مدرجة .
- أسناد قرض بنك الاتحاد الأردني بقيمة ١٦٠,٠٠٠ دولار (١١٣,٦٠٠ دينار) بدون تاريخ استحقاق وهي تحمل فائدة ٨,٥٪ سنوياً، وتدفع كل ثلاثة أشهر من سنوات عمر الاسناد ، علماً بأن هذه الاسناد مدرجة .
- أسناد قرض البنك الأهلي الأردني بقيمة ٩٠٠,٠٠٠ دولار (٦٣٩,٠٠٠ دينار) بدون تاريخ استحقاق وهي تحمل فائدة ٨,٥٪ سنوياً، وتدفع كل ثلاثة أشهر من سنوات عمر الاسناد ، علماً بأن هذه الاسناد مدرجة .

شركة التأمين العربية – الأردن
(شركة مساهمة عامة محدودة)
إيضاحات حول القوائم المالية
للسنة المالية المنتهية في ٣١ كانون الأول ٢٠٢٥
(دينار أردني)

إيضاح ٩- موجودات مالية بالتكلفة المطفأة (تابع)

- أسناد قرض كابيتال بنك بقيمة ٣٠٠,٠٠٠ دولار (٢١٢,٧٠٠ دينار) تستحق في ٢٤ شباط ٢٠٢٧ وهي تحمل فائدة ٧٪ سنوياً، وتدفع كل ستة أشهر من سنوات عمر الاسناد ، علماً بأن هذه الاسناد مدرجة .
- أسناد قرض SBER BANK بقيمة ٢٠٠,٠٠٠ دولار (١٤٢,٠٠٠ دينار) استحق بتاريخ ٢٩ تشرين الاول ٢٠٢٢ وهي تحمل فائدة ٥,١٢٥٪ سنوياً .
- أسناد قرض جمهورية لبنان بقيمة ١٠٠,٠٠٠ دولار (٧٠,٩٠٠ دينار) استحق بتاريخ ٩ آذار ٢٠٢٠ وهي تحمل فائدة ٦,٣٧٥٪ سنوياً، وتم أخذ مخصص كامل .
- أسناد قرض شركة TELEMAR بقيمة ١٠٠,٠٠٠ دولار (٧٠,٩٠٠ دينار) استحق بتاريخ ٢٣ تشرين الأول ٢٠٢٠ وهي تحمل فائدة ٦,٣٧٥٪ سنوياً، وتم أخذ مخصص كامل .
- تتراوح معدلات الفائدة على السندات وإسناد القرض بالدينار من ٦,٣٨٪ الى ٨,٥٠٪ وعلى السندات بالعملة الأجنبية من ٥,١٣٪ الى ٥,٥٠٪ خلال سنة ٢٠٢٤ (٢٠٢٣: تتراوح معدلات الفائدة على السندات وإسناد القرض بالدينار ٥,٥٠٪ الى ٦,٥٥٪ وعلى السندات بالعملة الأجنبية من ٥,١٣٪ الى ٦,٣٨٪).

إيضاح ١٠- إستثمارات عقارية

٢٠٢٥			الكلفة:
المجموع	مباني	اراضي	
٢,٤٥١,٧٩٥	٢,١٣٥,٦٤٩	٣١٦,١٤٦	الرصيد في بداية السنة
-	-	-	اضافات
٢,٤٥١,٧٩٥	٢,١٣٥,٦٤٩	٣١٦,١٤٦	الرصيد في نهاية السنة
٢٠٢٤			الاهتلاك المتراكم
المجموع	مباني	اراضي	
(٥٧٩,٤٠٤)	(٥٧٩,٤٠٤)	-	الرصيد في بداية السنة
(٤٠,٠٧١)	(٤٠,٠٧١)	-	المحمل على السنة
(٦١٩,٤٧٥)	(٦١٩,٤٧٥)	-	الرصيد في نهاية السنة
١,٨٣٢,٣٢٠	١,٥١٦,١٧٤	٣١٦,١٤٦	صافي القيمة الدفترية
٢٠٢٤			الكلفة:
المجموع	مباني	اراضي	
٢,٤٥١,٧٩٥	٢,١٣٥,٦٤٩	٣١٦,١٤٦	الرصيد في بداية السنة
-	-	-	اضافات
٢,٤٥١,٧٩٥	٢,١٣٥,٦٤٩	٣١٦,١٤٦	الرصيد في نهاية السنة
٢٠٢٤			الاهتلاك المتراكم
المجموع	مباني	اراضي	
(٥٣٩,٣٣٢)	(٥٣٩,٣٣٢)	-	الرصيد في بداية السنة
(٤٠,٠٧٢)	(٤٠,٠٧٢)	-	المحمل على السنة
(٥٧٩,٤٠٤)	(٥٧٩,٤٠٤)	-	الرصيد في نهاية السنة
١,٨٧٢,٣٩١	١,٥٥٦,٢٤٥	٣١٦,١٤٦	صافي القيمة الدفترية

تم تقدير القيمة العادلة للأستثمارات العقارية من قبل ثلاثة خبراء عقاريين مرخصين ومستقلين عن الشركة بمبلغ ٢,٢٨٢,٩٣٤ دينار كما في ٣١ كانون الأول ٢٠٢٥ .

شركة التأمين العربية – الأردن
(شركة مساهمة عامة محدودة)
إيضاحات حول القوائم المالية
للسنة المالية المنتهية في ٣١ كانون الأول ٢٠٢٥
(دينار أردني)

إيضاح ١١ - نقد في الصندوق ولدى البنوك

٢٠٢٤	٢٠٢٥	
١,٩٨٠	١,١٧٧	النقد في الصندوق
١,٠٨٣,٤٥٢	١,٨٧١,٤٠٦	النقد لدى البنوك
١,٠٨٥,٤٣٢	١,٨٧٢,٥٨٣	المجموع

يتضمن النقد في الصندوق وأصدة لدى البنوك الظاهر في قائمة التدفقات النقدية ما يلي:

٢٠٢٤	٢٠٢٥	
١,٠٨٥,٤٣٢	١,٨٧٢,٥٨٣	نقد في الصندوق وأرصدة لدى البنوك
٥,٠١١,٠٥٨	٧,٨٣٣,٤١٠	ودائع لدى البنوك تستحق خلال فترة ثلاثة أشهر
٦,٠٩٦,٤٩٠	٩,٧٠٥,٩٩٣	صافي النقد وما في حكمه في نهاية السنة

شركة التأمين العربية - الأردن
(شركة مساهمة عامة محدودة)
إيضاحات حول القوائم المالية
للسنة المالية المنتهية في ٣١ كانون الأول ٢٠٢٥
(دينار أردني)

إيضاح ١٢ - مطلوبات/موجودات عقود التأمين
أ - مطلوبات/موجودات عقود التأمين (منهج تخصيص الأقساط)

مطلوبات مقابل التغطية المتبقية		مطلوبات مقابل المطالبات المتكبدة		المجموع	
٢٠٢٥	٢٠٢٤	٢٠٢٥	٢٠٢٤	٢٠٢٥	٢٠٢٤
بتثناء مكون	مكون الخسارة	باستثناء مكون	مكون الخسارة	القيمة الحالية للتدفقات النقدية	القيمة الحالية للتدفقات النقدية
مكون الخسارة	مكون الخسارة	مكون الخسارة	مكون الخسارة	تعدلات المخاطر - غير المالية	تعدلات المخاطر - غير المالية
(٦,٥٩٤,٢٥٩)	(١,٢٠٦,٤١٥)	(٨,٦٢٦,٩١٩)	(٨٧٦,٥٢٨)	(١٠,١١٦,٦٨٩)	(١٠,٢٢٦,٤٦٣)
٢٨٨,٩٢٠	-	٢٤٢,٦٣٤	-	(١٢٧,١٠٧)	(٣٧,٨٢٥)
(٦,٣٠٥,٣٣٩)	(١,٢٠٦,٤١٥)	(٨,٣٨٤,٢٨٥)	(٨٧٦,٥٢٨)	(١٠,٢٤٣,٧٩٧)	(١٠,٢٦٤,٢٨٨)
٣٠,٩٢٦,٧٦٠	-	٢٩,٦١٩,٣٠٧	-	-	-
-	-	-	-	-	-
-	-	-	-	٢٢,٢٦١,٢٢٣	٤٣٤,١٦٣
-	-	-	-	٢,٢٦٨,٠٣٦	٣٠١,١٧٧
(٢,٧٥١,٤٣٥)	(٢,٦١١,٠٠٩)	-	-	-	-
-	(٥١٥,١٦٢)	-	٣٢٩,٨٨٧	-	-
٢٨,١٧٥,٣٢٥	٥١٥,١٦٢	٢٧,٠٠٨,٢٩٨	(٣٢٩,٨٨٧)	(٢٦,٧١١,١٣٦)	(٢٢,٥٦٢,٤٠٠)
-	(٢٢١,٥٧٧)	-	-	(٥١١,١٥٠)	(٢٥٧,٧٣٠)
-	-	-	-	-	-
٢٨,١٧٥,٣٢٥	٢٩٣,٥٨٥	٢٧,٠٠٨,٢٩٨	(٣٢٩,٨٨٧)	(٢٢,٨٢٠,١٣٠)	(٢٢,٢٢٢,٢٨٦)
(٣٠,٠٢٤,٤١٨)	-	(٢٧,٥٤٨,٥٣٩)	-	-	-
-	-	-	-	٢٠,٦٢٢,٩٩٢	٢٢,٨٤٠,٦٢١
٢,٩٨٣,٥٦٣	-	٢,٦١٩,١٨٧	-	٢,٢٩٦,٢٦٢	-
(٢٧,٠٤٠,٨٥٥)	-	(٢٤,٩٢٩,٣٥٢)	-	٢٢,٩١٩,٢٥٤	٢٢,٨٤٠,٦٢١
(٥,٧٢٧,٧٦١)	(٩١٢,٨٣٠)	(٨,٠٢٦,٧٠٣)	(١,٢٠٦,٤١٥)	(١٤,٠٦٧,٢٣٤)	(١٠,١١٦,٦٨٩)
-	-	١,٤٣٢,٤٤٤	-	-	-
٥٥٦,٨٩٢	-	٢٨٨,٩٢٠	-	(٤٧٩,٥٩٥)	(١٢٧,١٠٧)
(٥,١٧٠,٨٦٩)	(٩١٢,٨٣٠)	(٦,٣٠٥,٣٣٩)	(١,٢٠٦,٤١٥)	(١٤,٥٤٦,٨٢٩)	(١٠,٢٤٣,٧٩٦)

مطلوبات عقود التأمين - أول المدة

موجودات عقود التأمين - أول المدة

صافي مطلوبات (موجودات) عقود التأمين - أول المدة

إيرادات عقود التأمين

مصاريف عقود التأمين:

· التعويضات المتكبدة خلال السنة

· التغييرات المتعلقة بالخدمة السابقة - تعديلات على LIFC

· إطفاء تكاليف ومصاريف استحواذ

· الخسائر الناتجة عن العقود المتوقع خسارتها و رد هذه الخسائر

نتائج أعمال التأمين

مصاريف التمويل - من عقود التأمين

مكونات الاستثمار

صافي التغير - الدخل الشامل الآخر

النقد المستلم من العقود المكتتبة

التعويضات المتكبدة

المدفوع من تكاليف الاستحواذ

إجمالي التدفقات النقدية

مطلوبات عقود التأمين - آخر المدة

مطلوبات عقود التأمين - آخر المدة - تعديل سنوات سابقة

موجودات عقود التأمين - آخر المدة

صافي مطلوبات (موجودات) عقود التأمين - آخر المدة

شركة التأمين العربية - الأردن
(شركة مساهمة عامة محدودة)
إيضاحات حول القوائم المالية
للسنة المالية المنتهية في ٣١ كانون الأول ٢٠٢٥
(دينار أردني)

١ / أ / ١٢ ذمم مدينة متعلقة بعمليات التأمين

٢٠٢٤	٢٠٢٥	
٥,١٤٦,٥٥٧	٣,٦٦٠,٥٨٩	ذمم حملة عقود التأمين
١,٣٠٣	٧١٤	ذمم الوكلاء
٤٠١	٨,٠٠٤	ذمم الوسطاء
٥,٥٢٨	٥,١٧٨	ذمم موظفين
٨٢٩	٥,٧٣٥	ذمم أخرى
٥,١٥٤,٦١٨	٣,٦٨٠,٢٢٠	إجمالي قيمة الذمم المدينة المتعلقة بعمليات التأمين
(٧٤,٠٦٦)	(٢٣٧,٤٧٩)	ينزل مخصص الخسائر الائتمانية المتوقعة
٥,٠٨٠,٥٥٢	٣,٤٤٢,٧٤١	صافي قيمة الذمم المدينة المتعلقة بعمليات التأمين

تحليل الذمم المدينة وفق لفترتها الزمنية:

٢٠٢٤	٢٠٢٥	
٤,٣٥١,٢٩٥	٢,٦١١,٦٥٦	غير مستحقة السداد
٣٤٦,٨٦٢	٣٤٩,٠١٨	مستحقة السداد منذ ٣٠-٠٠ يوم
٢٣١,٢٤٠	٣٢٧,٤٥٨	مستحقة السداد منذ ٩٠-٣١ يوم
١٥٣,١٩٠	٢٧٧,٩١٨	مستحقة السداد منذ ٩١-١٨٠ يوم
٧٢,٠٣١	٨٨,٩٣٧	مستحقة السداد منذ ١٨١-٣٦٥ يوم
-	٢٥,٢٣٢	مستحقة السداد منذ أكثر من سنة
٥,١٥٤,٦١٨	٣,٦٨٠,٢٢٠	المجموع

٢ / أ / ١٢ الشيكاكات برسم التحصيل

٢٠٢٤	٢٠٢٥	
١,٦٤٥,٨٦٤	١,١٧٣,٣٧٢	إجمالي قيمة الشيكاكات برسم التحصيل المتعلقة بعمليات التأمين
(١٦,٤٥٩)	(١١,٧٣٤)	ينزل : مخصص الخسائر الائتمانية المتوقعة
١,٦٢٩,٤٠٥	١,١٦١,٦٣٨	صافي قيمة الشيكاكات برسم التحصيل المتعلقة بعمليات التأمين

تحليل الشيكاكات وفق لفترتها الزمنية:

٢٠٢٤	٢٠٢٥	
١,٤٧٢,١٨٦	٩٦٥,٢٨١	تستحق خلال ٦ شهور
١٧٣,٦٧٨	١٨١,٠٢٧	تستحق خلال ٦-١٢ شهر
-	٢٧,٠٦٤	تستحق خلال أكثر من ١٢ شهر
١,٦٤٥,٨٦٤	١,١٧٣,٣٧٢	الإجمالي

٣ / أ / ١٢ الذمم الدائنة

٢٠٢٤	٢٠٢٥	
٥٠٢,٧٠٩	١,٢٦٩,٨٩٣	إجمالي قيمة الذمم الدائنة المتعلقة بعمليات التأمين
٥٠٢,٧٠٩	١,٢٦٩,٨٩٣	إجمالي قيمة الذمم الدائنة المتعلقة بعمليات التأمين

شركة التأمين العربية - الأردن
(شركة مساهمة عامة محدودة)
إيضاحات حول القوائم المالية
للسنة المالية المنتهية في ٣١ كانون الأول ٢٠٢٥
(دينار أردني)

إيضاح ١٢ - مطلوبات/موجودات عقود التأمين (تابع)

ب- مطلوبات/موجودات عقود التأمين (المنهج العام)

مطلوبات مقابل المطلوبات المتكيدة						مطلوبات مقابل التغطية المتبقية			
٢٠٢٤	٢٠٢٥	٢٠٢٤	٢٠٢٥	٢٠٢٤	٢٠٢٥	٢٠٢٤	٢٠٢٥	٢٠٢٤	٢٠٢٥
المجموع	المجموع	تعديلات المخاطر - غير المالية	تعديلات المخاطر - غير المالية	القيمة الحالية للتدفقات النقدية	القيمة الحالية للتدفقات النقدية	مكون الخسارة	باستثناء مكون الخسارة	مكون الخسارة	باستثناء مكون الخسارة
(٣٧٤,٨٣٦)	(٣٥٦,٩٤٦)	-	-	(٤٩,٦٤٧)	(٥٢,١٧٦)	(١,٦٣٢)	(٣٢٣,٥٥٧)	(١,٥٩٩)	(٣٠٣,١٧١)
-	-	-	-	-	-	-	-	-	-
(٣٧٤,٨٣٦)	(٣٥٦,٩٤٦)	-	-	(٤٩,٦٤٧)	(٥٢,١٧٦)	(١,٦٣٢)	(٣٢٣,٥٥٧)	(١,٥٩٩)	(٣٠٣,١٧١)
٨٧,٠٦٥	٧٤,٢٧٥	-	-	-	-	-	٨٧,٠٦٥	-	٧٤,٢٧٥
-	-	-	-	-	-	-	-	-	-
(١٧,٦٦٨)	(١٥,٣٥١)	-	-	(١٧,٦٦٨)	(١٥,٣٥١)	-	-	-	-
٣,٨٣٣	٥٣,٠٧٨	-	-	٣,٨٣٣	٥٣,٠٧٨	-	-	-	-
-	-	-	-	-	-	-	-	-	-
(٢٥,٢١٠)	(١٩,٨٦٢)	-	-	-	-	-	(٢٥,٢١٠)	-	(١٩,٨٦٢)
-	-	-	-	-	-	-	-	-	-
-	-	-	-	-	-	-	-	-	-
١,٣٣٥	(٣,٧٠٩)	-	-	-	-	١,٣٣٥	-	(٣,٧٠٩)	-
٤٩,٣٥٥	٨٨,٤٣١	-	-	(١٣,٨٣٥)	٣٧,٧٢٧	١,٣٣٥	٦١,٨٥٥	(٣,٧٠٩)	٥٤,٤١٣
(٤,٦٥٣)	(١٨,٣٢٩)	-	-	(٤,٣٤٢)	(٨٨٣)	(١,٣٠٢)	٩٩١	(١٩٣)	(١٧,٢٥٣)
-	-	-	-	-	-	-	-	-	-
-	-	-	-	(٣٢,٣٦٨)	(٨٩,٧٤١)	-	٣٢,٣٦٨	-	٨٩,٧٤١
٤٤,٧٠٢	٧٠,١٠٢	-	-	(٥٠,٥٤٥)	(٥٢,٨٩٧)	٣٣	٩٥,٢١٤	(٣,٩٠٢)	١٢٦,٩٠١
(١٠٢,٨١٠)	(٧٩,٦٢٣)	-	-	-	-	-	(١٠٢,٨١٠)	-	(٧٩,٦٢٣)
٣٢,٣٦٨	٨٩,٧٧٢	-	-	٣٢,٣٦٨	٨٩,٧٧٢	-	-	-	-
٢٧,٩٨٢	٨,٦٣٨	-	-	-	-	-	٢٧,٩٨٢	-	٨,٦٣٨
١٥,٦٤٨	١٥,٣٠١	-	-	١٥,٦٤٨	١٥,٣٠١	-	-	-	-
(٢٦,٨١٢)	٣٤,٠٨٨	-	-	٤٨,٠١٦	١٠٥,٠٧٣	-	(٧٤,٨٢٨)	-	(٧٠,٩٨٥)
(٣٥٦,٩٤٦)	(٢٥٢,٧٥٦)	-	-	(٥٢,١٧٦)	-	(١,٥٩٩)	(٣٠٣,١٧١)	(٥,٥٠١)	(٢٤٧,٢٥٥)
-	-	-	-	-	-	-	-	-	-
(٣٥٦,٩٤٦)	(٢٥٢,٧٥٦)	-	-	(٥٢,١٧٦)	-	(١,٥٩٩)	(٣٠٣,١٧١)	(٥,٥٠١)	(٢٤٧,٢٥٥)

مطلوبات عقود التأمين - أول المدة
موجودات عقود التأمين - أول المدة
صافي مطلوبات (موجودات) عقود التأمين - أول المدة
إيرادات عقود التأمين
مصاريف عقود التأمين:

- التعويضات المتكبدة خلال الفترة
- التغييرات المتعلقة بالخدمة السابقة - تعديلات على
- التغيير في تعديلات المخاطر
- نفقات الموظفين
- إطفاء تكاليف ومصاريف الاستحواذ
- نفقات إدارية
- مصروفات أخرى
- التغيير في العقود المتوقع خسارتها

نتائج أعمال التأمين
مصاريف التمويل - من عقود التأمين
تأثيرات التحركات في أسعار الصرف
مكونات الاستثمار
صافي التغيير - الدخل الشامل الآخر
النقد المستلم من العقود المكتتبة
التعويضات المكتتبة
الدفع من تكاليف الاستحواذ
مصاريف أخرى
إجمالي التدفقات النقدية
مطلوبات عقود التأمين - آخر المدة
موجودات عقود التأمين - آخر المدة
صافي مطلوبات (موجودات) عقود التأمين - آخر المدة

شركة التأمين العربية - الأردن
(شركة مساهمة عامة محدودة)
إيضاحات حول القوائم المالية
للسنة المالية المنتهية في ٣١ كانون الأول ٢٠٢٥
(دينار أردني)

مطلوبات/موجودات عقود التأمين

٢٠٢٤	٢٠٢٥	٢٠٢٤	٢٠٢٥	٢٠٢٤	٢٠٢٥	٢٠٢٤	٢٠٢٥
المجموع	المجموع	هامش الخدمة التعاقدية	هامش الخدمة التعاقدية	تعديلات المخاطر - غير المالية	تعديلات المخاطر - غير المالية	لقيمة الحالية للتدفقات النقدية	لقيمة الحالية للتدفقات النقدية
(٣٧٤,٨٣٦)	(٣٥٦,٩٤٦)	(١٢٧,٢٢٩)	(١١٨,٠١٥)	(٣٥,٥١١)	(٢٨,٧٣٨)	(٢١٢,٠٩٦)	(٢١٠,١٩٣)
-	-	-	-	-	-	-	-
(٣٧٤,٨٣٦)	(٣٥٦,٩٤٦)	(١٢٧,٢٢٩)	(١١٨,٠١٥)	(٣٥,٥١١)	(٢٨,٧٣٨)	(٢١٢,٠٩٦)	(٢١٠,١٩٣)
-	٣٩,٣٧٤	-	٣٩,٣٧٤	-	-	-	-
٤٤,٧١٢	٢,٢٢٠	٦٨,٩٢١	-	٢,٥٠٢	٢,٦٠٩	(٢٦,٧١١)	(٣٨٩)
-	-	-	-	-	-	-	-
-	-	-	-	-	-	-	-
-	-	(١٠,٢٩٨)	(٦,١٤٢)	٦,٧٦٦	(٦٥٨)	٣,٥٣٢	٦,٨٠٠
٨٠٩	-	(٤٩,٤٠٩)	٢٠,٦٦٤	(٤,٦٩٩)	٧,٣٧٨	٥٤,٩١٧	(٢٨,٠٤٢)
-	(٦,٢٤٢)	-	-	-	٥٠٦	-	(٦,٧٤٨)
٣,٨٣٣	٥٣,٠٧٩	-	-	٢,٢٠٤	٣,٠٦٢	١,٦٢٩	٥٠,٠١٧
٤٩,٣٥٤	٨٨,٤٣١	٩,٢١٤	٥٣,٨٩٦	٦,٧٧٣	١٢,٨٩٧	٣٣,٣٦٧	٢١,٦٣٨
(٤,٦٥٢)	(١٨,٣٢٩)	-	(٦,١٨٩)	-	-	(٤,٦٥٢)	(١٢,١٤٠)
-	-	-	-	-	-	-	-
٤٤,٧٠٢	٧٠,١٠٢	٩,٢١٤	٤٧,٧٠٧	٦,٧٧٣	١٢,٨٩٧	٢٨,٧١٥	٩,٤٩٨
(١٠٢,٨١٠)	(٧٩,٦٢٦)	-	-	-	-	(١٠٢,٨١٠)	(٧٩,٦٢٦)
٧٥,٩٩٨	٨٩,٧٩١	-	-	-	-	٧٥,٩٩٨	٨٩,٧٩١
-	٨,٦٢٢	-	-	-	-	-	٨,٦٢٢
-	١٥,٣٠١	-	-	-	-	-	١٥,٣٠١
(٢٦,٨١٢)	٣٤,٠٨٨	-	-	-	-	(٢٦,٨١٢)	٣٤,٠٨٨
(٣٥٦,٩٤٦)	(٢٥٢,٧٥٦)	(١١٨,٠١٥)	(٧٠,٣٠٨)	(٢٨,٧٣٨)	(١٥,٨٤١)	(٢١٠,١٩٣)	(١٦٦,٦٠٧)
-	-	-	-	-	-	-	-
(٣٥٦,٩٤٦)	(٢٥٢,٧٥٦)	(١١٨,٠١٥)	(٧٠,٣٠٨)	(٢٨,٧٣٨)	(١٥,٨٤١)	(٢١٠,١٩٣)	(١٦٦,٦٠٧)

مطلوبات عقود التأمين - أول المدة
موجودات عقود التأمين - أول المدة
صافي مطلوبات (موجودات) عقود التأمين - أول المدة
التغيرات المتعلقة بالخدمات الحالية
تحرير هامش الخدمة التعاقدية (+/-)
تعديلات الخبرة
التغير في تعديل المخاطر - غير المالية
التغيرات المتعلقة بالخدمات المستقبلية
اثر العقود المعترف بها مبدئياً خلال الفترة
اثر التغير في فرضيات هامش الخدمة التعاقدية
اثر التغيرات التي تنتج عنها العقود المثقلة أو رد خسائر العقود المثقلة
التغيرات المتعلقة بالخدمات السابقة
التغيرات في المطلوبات مقابل المطالبات المتكبدة
نتائج أعمال التأمين
إيرادات (مصاريف) التمويل - من عقود التأمين
تأثير التحركات في أسعار الصرف
صافي التغير - الدخل الشامل الآخر
النقد المستلم من العقود المكتتبة
التعويضات المتكبدة (-)
المدفوع من تكاليف الاستحواذ (-)
مصاريف أخرى (-)
صافي التدفقات النقدية
مطلوبات عقود التأمين - آخر المدة
موجودات عقود التأمين - آخر المدة
صافي مطلوبات (موجودات) عقود التأمين - آخر السنة

شركة التأمين العربية - الأردن
(شركة مساهمة عامة محدودة)
إيضاحات حول القوائم المالية
للسنة المالية المنتهية في ٣١ كانون الأول ٢٠٢٥
(دينار أردني)

إيضاح ١٣ - مطلوبات/موجودات عقود إعادة التأمين
أ- مطلوبات/موجودات عقود إعادة التأمين- (منهج تخصيص الأقساط)

الإجمالي		(AIC) موجودات مقابل المطالبات المتكبدة		(ARC) التغطية المتبقية موجودات مقابل			
٢٠٢٤	٢٠٢٥	٢٠٢٤	٢٠٢٥	٢٠٢٤	٢٠٢٥	٢٠٢٤	٢٠٢٥
المجموع	المجموع	تعديلات المخاطر - غير المالية	تعديلات المخاطر - غير المالية	القيمة الحالية للتدفقات النقدية	القيمة الحالية للتدفقات النقدية	مكون استرداد الخسارة	باستثناء مكون استرداد الخسارة
(٣٨,١٦١)	(٢٣,٥٩١)	-	١١,٧٤٠	-	٦٥,٥٩٢	(٣٨,١٦١)	(١٠٠,٩٢٣)
٦,٨٢٧,٨٤٧	٢,٩٧٦,٦٣٢	٢٨٠,٤٣٥	٢٣٥,٣٠٠	٧,٧٤٧,٧٠٥	٧,٣٠٩,١٢١	(١,٢٠٠,٢٩٣)	(٤,٥٦٧,٧٨٩)
٦,٧٨٩,٦٨٦	٢,٩٥٣,٠٤١	٢٨٠,٤٣٥	٢٤٧,٠٤٠	٧,٧٤٧,٧٠٥	٧,٣٧٤,٧١٣	(١,٢٢٨,٤٥٤)	(٤,٦٦٨,٧١٢)
٩,٦٧٤,٣٨٨	١٠,٢١٠,٥٦٥	-	-	-	-	٩,٦٧٤,٣٨٨	١٠,٢١٠,٥٦٥
(٤,٨٦٩,٦١٥)	(٥,٢٣٩,١٥٩)	(١٠٩,٣٤٤)	(١٢٦,١٥٩)	(٤,٧٦٠,٢٧١)	(٥,١١٣,٠٠٠)	-	-
٧٤٤,٣٤٨	٨٩,٥٩٥	١٤٢,٧٣٩	١٢٤,٦٧٤	٦٠١,٦٠٩	(١٣,٤٠٦)	-	(٢١,٦٧٣)
٥,٥٤٩,١٢١	٥,٠٦١,٠٠١	٣٣,٣٩٥	(١,٤٨٥)	(٤,١٥٨,٦٦٢)	(٥,١٢٦,٤٠٦)	٩,٦٧٤,٣٨٨	١٠,١٨٨,٨٩٢
(١٦٢,٩٠٣)	(٨١,٨٠٩)	-	-	(١٦٢,٩٠٣)	(٨١,٨٠٩)	-	-
-	-	-	-	-	-	-	-
-	-	-	-	-	-	-	-
٥,٣٨٦,٢١٨	٤,٩٧٩,١٩٢	٣٣,٣٩٥	(١,٤٨٥)	(٤,٣٢١,٥٦٥)	(٥,٢٠٨,٢١٥)	٩,٦٧٤,٣٨٨	١٠,١٨٨,٨٩٢
(٧,٧٦٠,٠٦٩)	(٩,٤٥١,٦٧٣)	-	-	١٢٨,٨١٣	-	(٦,٢٤٤,١٣٠)	(٩,٤٥١,٦٧٣)
٤,٥٦٥,٧٤٤	٤,٦٣٥,٣٥٤	-	-	٤,٥٦٥,٧٤٤	٤,٦٣٥,٣٥٤	-	-
(٣,١٩٤,٣٢٥)	(٤,٨١٦,٣١٩)	-	-	٤,٦٩٤,٥٥٧	٤,٦٣٥,٣٥٤	(٦,٢٤٤,١٣٠)	(٩,٤٥١,٦٧٣)
(١٠,٠٠٢)	(٥٤٩,٢٢٧)	-	١٣,١٣٦	-	٥,٤٣٩,٩١٦	(١٠,٠٠٢)	(٦,٠٠٢,٢٧٩)
(١٣,٥٨٩)	-	١١,٧٤٠	-	٦٥,٥٩٢	-	(٩٠,٩٢١)	-
٤,٦٠٧,٧٩٥	٣,٣٣٩,٣٩٥	٢٤٧,٠٤٠	٢٣٥,٣٨٩	٧,٥٠٣,٥٢٦	٢,٥٠٧,٦٥٨	(٣,١٤٢,٧٧١)	٥٩٦,٣٤٨
(١,٦٣١,١٦٤)	-	(١١,٧٤١)	-	(١٩٤,٤٠٥)	-	(١,٤٢٥,٠١٨)	-
٢,٩٥٣,٠٤٠	٢,٧٩٠,١٦٨	٢٤٧,٠٤٠	٢٤٨,٥٢٥	٧,٣٧٤,٧١٣	٧,٩٤٧,٥٧٤	(٤,٦٦٨,٧١٢)	(٥,٤٠٥,٩٣١)

مطلوبات عقود إعادة التأمين - أول المدة
موجودات عقود إعادة التأمين - أول المدة
صافي مطلوبات (موجودات) عقود إعادة التأمين - أول المدة
مصاريف إعادة التأمين
إيرادات إعادة التأمين
فروقات ناتجة عن اختلاف في طرق المحاسبة
نتائج أعمال إعادة التأمين
مصاريف التمويل - من عقود إعادة التأمين
تأثير التحركات في أسعار الصرف
تغيرات أخرى
صافي التغير - الدخل الشامل الآخر
النقد من العقود المكتتبة المدفوع لمعيد التأمين
التعويضات للمتكبدة المستردة من معيد التأمين
إجمالي التدفقات النقدية
مطلوبات عقود إعادة التأمين - آخر المدة
مطلوبات عقود إعادة التأمين - آخر المدة- تعديل
موجودات عقود إعادة التأمين - آخر المدة
موجودات عقود إعادة التأمين - آخر المدة- تعديل
صافي مطلوبات (موجودات) عقود إعادة التأمين - آخر المدة

شركة التأمين العربية - الأردن
(شركة مساهمة عامة محدودة)
إيضاحات حول القوائم المالية
للسنة المالية المنتهية في ٣١ كانون الأول ٢٠٢٥
(دينار أردني)

١ / أ / ١٣ ذمم مدينة عقود إعادة تأمين محتفظ بها

٢٠٢٤	٢٠٢٥
٤٠,٩٦٣	٣١٥,٣٨٢
٥,٨٤٠,٩٧٢	٥,٨٣٠,٥٣٠
٥,٨٨١,٩٣٥	٦,١٤٥,٩١٢
-	(١,٨٠٣)
٥,٨٨١,٩٣٥	٦,١٤٤,١٠٩

موجودات عقود إعادة التأمين المحتفظ بها (محلية)
موجودات عقود إعادة التأمين المحتفظ بها (خارجية)
إجمالي قيمة ذمم مدينة (عقود إعادة تأمين محتفظ بها)

ينزل : مخصص الخسائر الإئتمانية
صافي قيمة ذمم مدينة (عقود إعادة التأمين محتفظ بها)

تحليل ذمم مدينة (عقود إعادة تأمين محتفظ بها) وفق لفترتها الزمنية:

٢٠٢٤	٢٠٢٥
٤,٦٢٨,٠٩٢	٢,١٠٧,٣٧٧
٨٣٢,٠٠٤	٢,٢٦٢,٧٥٤
٤٢١,٨٣٩	١,٧٧٤,٠٠٦
-	-
-	١,٧٧٥
٥,٨٨١,٩٣٥	٦,١٤٥,٩١٢

مستحقة السداد منذ ٣٠-٠١ يوم
مستحقة السداد منذ ٣١-٠٩ يوم
مستحقة السداد منذ ٩١-١٨٠ يوم
مستحقة السداد منذ ١٨١-٣٦٥ يوم
مستحقة السداد منذ أكثر من سنة
المجموع

٢ / أ / ١٣ ذمم دائنة عقود إعادة تأمين محتفظ بها

٢٠٢٤	٢٠٢٥
٣١,٣٩٠	٢١,٣٩٥
٧,٠٨٨,٨٦٩	٧,٨٣٧,٣٩٩
٧,١٢٠,٢٥٩	٧,٨٥٨,٧٩٤

موجودات عقود إعادة التأمين المحتفظ بها (محلية)
موجودات عقود إعادة التأمين المحتفظ بها (خارجية)
إجمالي قيمة ذمم دائنة (عقود إعادة تأمين محتفظ بها)

شركة التأمين العربية - الأردن
(شركة مساهمة عامة محدودة)
إيضاحات حول القوائم المالية
للسنة المالية المنتهية في ٣١ كانون الأول ٢٠٢٥
(دينار أردني)

إيضاح ١٣ - مطلوبات/موجودات عقود إعادة التأمين (تابع)

ب- مطلوبات/موجودات عقود إعادة التأمين (المنهج العام)

المجموع		(AIC) موجودات مقابل المطالبات المتكبدة		(ARC) التغطية المتبقية موجودات مقابل			
٢٠٢٤	٢٠٢٥	٢٠٢٤	٢٠٢٥	٢٠٢٤	٢٠٢٥	٢٠٢٤	٢٠٢٥
المجموع	المجموع	تعديلات المخاطر - غير المالية	تعديلات المخاطر - غير المالية	القيمة الحالية للتدفقات النقدية	القيمة الحالية للتدفقات النقدية	باستثناء مكون استرداد الخسارة	باستثناء مكون استرداد الخسارة
(٢٠١)	-	٤,٢٣٤	-	-	-	(٤,٤٣٥)	-
٥٩,٣٢٥	٥٢,٩٧١	٥٠,٨٦٠	٤٨,٠٢٣	-	-	٨,٤٦٥	٤,٩٤٨
٥٩,١٢٤	٥٢,٩٧١	٥٥,٠٩٤	٤٨,٠٢٣	-	-	٤,٠٣٠	٤,٩٤٨
(٤٦,٠٦٠)	(٣٩,١٦٥)	(١٧,٣٠٨)	-	-	-	(٢٨,٧٥٢)	(٣٩,١٦٥)
(١,٦٧١)	(٤٨,٨٣٦)	(١٧٢)	(٤٨,٨٣٦)	-	-	(١,٤٩٩)	-
-	-	١٠,٤٠٩	-	-	-	(١٠,٤٠٩)	-
-	-	-	-	-	-	-	-
(٤٧,٧٣١)	(٨٨,٠٠١)	(٧,٠٧١)	(٤٨,٨٣٦)	-	-	(٤٠,٦٦٠)	(٣٩,١٦٥)
٢,٧٥٢	١,٣٦٥	-	٨١٣	-	-	٢,٧٥٢	٥٥٢
-	-	-	-	-	-	-	-
-	-	-	-	-	-	-	-
(٤٤,٩٧٩)	(٨٦,٦٣٦)	(٧,٠٧١)	(٤٨,٠٢٣)	-	-	(٣٧,٩٠٨)	(٣٨,٦١٣)
٣٨,٨٢٦	٤١,٨٤٧	-	-	-	-	٣٨,٨٢٦	٤١,٨٤٧
-	-	-	-	-	-	-	-
-	-	-	-	-	-	-	-
-	-	-	-	-	-	-	-
٣٨,٨٢٦	٤١,٨٤٧	-	-	-	-	٣٨,٨٢٦	٤١,٨٤٧
-	-	-	-	-	-	-	-
٥٢,٩٧١	٨,١٨٢	٤٨,٠٢٣	-	-	-	٤,٩٤٨	٨,١٨٢
٥٢,٩٧١	٨,١٨٢	٤٨,٠٢٣	-	-	-	٤,٩٤٨	٨,١٨٢

مطلوبات عقود إعادة التأمين - أول المدة
موجودات عقود إعادة التأمين - أول المدة
صافي مطلوبات (موجودات) عقود إعادة التأمين - أول المدة
مصاريف إعادة التأمين
إيرادات إعادة التأمين
فروقات ناتجة عن اختلاف في طرق المحاسبة
مكونات الاستثمار
نتائج أعمال إعادة التأمين
مصاريف التمويل - من عقود إعادة التأمين
تأثير التحركات في أسعار الصرف
تغيرات أخرى
صافي التغير - الدخل الشامل الآخر
النقد من العقود المكتتبة المدفوع لمعيد التأمين
التعويضات المكتتبة المستردة من معيد التأمين
عمولة الربح المستردة من معيد التأمين
مبالغ أخرى مستردة
إجمالي التدفقات النقدية
مطلوبات عقود إعادة التأمين - آخر المدة
موجودات عقود إعادة التأمين - آخر المدة
صافي مطلوبات (موجودات) عقود إعادة التأمين - آخر المدة

شركة التأمين العربية - الأردن
(شركة مساهمة عامة محدودة)
إيضاحات حول القوائم المالية
للسنة المالية المنتهية في ٣١ كانون الأول ٢٠٢٥
(دينار أردني)

إيضاح ١٣ - مطلوبات/موجودات عقود إعادة التأمين (تابع)

ب- مطلوبات/موجودات عقود إعادة التأمين (المنهج العام)

٢٠٢٤	٢٠٢٥	٢٠٢٤	٢٠٢٥	٢٠٢٤	٢٠٢٥	٢٠٢٤	٢٠٢٥
المجموع	المجموع	هامش الخدمة التعاقدية	هامش الخدمة التعاقدية	تعديلات المخاطر - غير المالية	تعديلات المخاطر - غير المالية	التقدير الأفضل للمطلوبات	التقدير الأفضل للمطلوبات
-	-	-	-	-	-	-	-
٥٩,١٢٣	٥٢,٩٧١	٣٥,٧٥٠	٢٩,٢٤١	١١,٨٤٧	١١,٢٨٧	١١,٥٢٦	١٢,٤٤٣
٥٩,١٢٣	٥٢,٩٧١	٣٥,٧٥٠	٢٩,٢٤١	١١,٨٤٧	١١,٢٨٧	١١,٥٢٦	١٢,٤٤٣
(١,٦٧١)	(٦,٣٠٢)	-	(٦,٣٠٢)	(١٧٢)	-	(١,٤٩٩)	-
(٤٦,٠٦٠)	(٣٢,٨٦٤)	(١٤,٧٥٣)	-	(٢,٥٥٥)	(١,٧٦٦)	(٢٨,٧٥٢)	(٣١,٠٩٨)
-	-	-	-	-	-	-	-
-	-	١٤,٨٧٣	٥٢٨	٥,١٣٣	١٩٧	(٢٠,٠٠٦)	(٧٢٥)
١	-	(٦,٦٢٩)	(١٣,٥٩٦)	(٢,٩٦٦)	(٤,٠٨٢)	٩,٥٩٦	١٧,٦٧٨
-	-	-	-	-	-	-	-
-	-	-	-	-	-	-	-
-	-	-	-	-	-	-	-
-	-	-	-	-	-	-	-
-	-	-	-	-	-	-	-
-	(٤٨,٨٣٥)	-	-	-	(٢,٨١٦)	-	(٤٦,٠١٩)
٢,٧٥٢	١,٣٦٥	-	١,٤٣٤	-	-	٢,٧٥٢	(٦٩)
-	-	-	-	-	-	-	-
-	-	-	-	-	-	-	-
(٤٤,٩٧٨)	(٨٦,٦٣٦)	(٦,٥٠٩)	(١٧,٩٣٦)	(٥٦٠)	(٨,٤٦٧)	(٣٧,٩٠٩)	(٦٠,٢٣٣)
٣٨,٨٢٦	٤١,٨٤٧	-	-	-	-	٣٨,٨٢٦	٤١,٨٤٧
-	-	-	-	-	-	-	-
-	-	-	-	-	-	-	-
-	-	-	-	-	-	-	-
٣٨,٨٢٦	٤١,٨٤٧	-	-	-	-	٣٨,٨٢٦	٤١,٨٤٧
-	-	-	-	-	-	-	-
٥٢,٩٧١	٨,١٨٢	٢٩,٢٤١	١١,٣٠٥	١١,٢٨٧	٢,٨٢٠	١٢,٤٤٣	(٥,٩٤٣)
٥٢,٩٧١	٨,١٨٢	٢٩,٢٤١	١١,٣٠٥	١١,٢٨٧	٢,٨٢٠	١٢,٤٤٣	(٥,٩٤٣)

مطلوبات عقود إعادة التأمين - أول المدة
موجودات عقود إعادة التأمين - أول المدة
صافي مطلوبات (موجودات) عقود إعادة التأمين - أول المدة
التغيرات المتعلقة بالخدمات الحالية
تحرير هامش الخدمة التعاقدية (+/-)
تعديلات الخبرة
التغير في تعديل المخاطر - غير المالية
التغيرات المتعلقة بالخدمات المستقبلية
أثر العقود المعترف بها مبدئياً خلال الفترة
أثر التغير في فرضيات هامش الخدمة التعاقدية
أثر الاعتراف بمكون استرداد الخسارة من العقود المتوقع خسارتها
التعديلات على أساس الخبرة الناشئة عن الأقساط المستلمة في الفترة
أثر رد الاعتراف بمكون استرداد الخسارة من العقود المتوقع خسارتها
أثر التغيرات في التقديرات التي لا تعدل هامش الخدمة التعاقدية
التغيرات المتعلقة بالخدمات السابقة
التغيرات في المبالغ القابلة للاسترداد الناتجة عن التغيرات في المطلوبات مقابل المطالبات المتكبدة
إيرادات التمويل - من عقود إعادة التأمين
تأثير التغيرات في مخاطر عدم الأداء (التخلف عن السداد) لدى معيدي التأمين
تأثير التحركات في أسعار الصرف
صافي التغير - الدخل الشامل الآخر
النقد من العقود المكتتبية المدفوع لمعيد التأمين (-)
التعويضات المكتتبية المستردة من معيد التأمين (+)
عمولة الربح المستردة من معيد التأمين (+)
مبالغ أخرى مستردة (+)
صافي التدفقات النقدية
مطلوبات عقود إعادة التأمين - آخر المدة
موجودات عقود إعادة التأمين - آخر المدة
صافي مطلوبات (موجودات) عقود إعادة التأمين - آخر المدة

شركة التأمين العربية – الأردن
(شركة مساهمة عامة محدودة)
إيضاحات حول القوائم المالية
للسنة المالية المنتهية في ٣١ كانون الأول ٢٠٢٥
(دينار أردني)

إيضاح ١٤ - ضريبة الدخل

أ - مخصص ضريبة الدخل

إن الحركة الحاصلة على مخصص ضريبة الدخل هي كما يلي:

٢٠٢٤	٢٠٢٥	
١٧٧,٦٥٤	(٣,٨٣٤)	رصيد أول السنة
(٣٧,٥٢٤)	(٢٢,٠٩١)	ضريبة المساهمة الوطنية المدفوعة
(٣٢١,٨٧٩)	(١٣٦,٠٣٦)	ضريبة الدخل المدفوعة للسنة
(٤٩,٣٠٨)	(٥٢,٨٥٢)	ضريبة الدخل على الفوائد البنكية المدفوعة
٢٢٧,٢٢٣	-	مصروف ضريبة الدخل للسنة
-	٢١,٤٥١	ضريبة دخل سنوات سابقة
(٣,٨٣٤)	(١٩٣,٣٦٢)	رصيد آخر السنة إيضاح ١٧

ب - تمثل ضريبة الدخل الظاهرة في قائمة الأرباح والخسائر ما يلي:

٢٠٢٤	٢٠٢٥	
(٢٢٧,٢٢٣)	٢٩٦,٧١٣	وفر/ مصروف ضريبة دخل السنة
-	(٢١,٤٥١)	مصروف ضريبة دخل سنوات سابقة
١٨,٣٧٩	١٨,٢٤٢	أثر موجودات ضريبية مؤجلة
١٥١,٤٥١	(٧٠,٤٠٥)	أثر مطلوبات ضريبية مؤجلة
(٥٧,٤٩٣)	٢٢٣,٠٩٩	رصيد آخر السنة

تم التوصل الى تسوية نهائية مع دائرة ضريبة الدخل حتى نهاية عام ٢٠٢١، فان مخصص ضريبة الدخل كاف لمواجهة أي التزامات ضريبية.

قامت الشركة بتقديم كشوفات التقدير الذاتي للأعوام ٢٠٢٢ و ٢٠٢٣ و ٢٠٢٤ في الوقت المحدد، هذا ولم تقم دائرة ضريبة الدخل بمراجعة سجلات الشركة حتى تاريخ هذه القوائم المالية، في رأي إدارة الشركة والمستشار الضريبي فانة لا يوجد أي التزامات ضريبية باستثناء ما تم أخذ مخصص له

إيضاح ١٤ - ضريبة الدخل (تابع)

ج - موجودات/ مطلوبات ضريبة مؤجلة

٢٠٢٤		٢٠٢٥			
الضريبة المؤجلة	الضريبة المؤجلة	الرصيد في نهاية السنة	المبالغ المضافة	المبالغ المحررة	الرصيد بداية السنة
أ- موجودات ضريبية مؤجلة:					
٢٩٠,٥٧٢	٣٩٨,٣٤٦	١,٥٣٢,١٠٣	٤٢٠,٧٢٧	٦,٢٠٧	١,١١٧,٥٨٣
٥,٣٢٨	١٦,٩٤٦	٦٥,١٧٥	٥٢,٢٧٠	٧,٥٨٩	٢٠,٤٩٤
مخصص الخسائر الأتمانية					
مخصص تعويض نهاية الخدمة					
خسائر غير متحققة - محفظة					
الموجودات المالية من خلال الدخل					
١٤١,٤٣٢	-	-	-	٥٤٣,٩٧٠	٥٤٣,٩٧٠
الشامل الآخر					
-	٢٩٦,٧١٣	١,١٤١,٢٠٢	١,١٤١,٢٠٢	-	-
خسائر ضريبية					
١,٣١٥,٩٢٦	١,٢١٤,٧٧٦	٤,٦٧٢,٢١٦	٩٩,١٩٥	٤٨٨,٢٣٤	٥,٠٦١,٢٥٥
مطلوبات عقود التأمين					
١,٧٥٣,٢٥٨	١,٩٢٦,٧٨١	٧,٤١٠,٦٩٦	١,٧١٣,٣٩٤	١,٠٤٦,٠٠٠	٦,٧٤٣,٣٠٢
ب-مطلوبات ضريبية مؤجلة :					
احتياطي تقييم موجودات مالية من					
-	٢٦٣,٩٢٣	١,٠١٥,٠٨٣	١,٠١٥,٠٨٣	-	-
خلال الدخل الشامل الآخر					
أرباح تقييم موجودات مالية من خلال					
٢٣٧,٨٨٦	٧٠٤,٢٠٩	٢,٧٠٨,٤٩٨	١,٧٩٣,٥٥٣	-	٩١٤,٩٤٥
قائمة الدخل					
٤٠٣,٦٢٨	٧,٧٠٩	٢٩,٦٥٠	٢٩,٦٥٠	١,٥٥٢,٤١٥	١,٥٥٢,٤١٥
مستردات ادعاءات					
٦٤١,٥١٤	٩٧٥,٨٤١	٣,٧٥٣,٢٣١	٢,٨٣٨,٢٨٦	١,٥٥٢,٤١٥	٢,٤٦٧,٣٦٠

ان الحركة على حساب المطلوبات والموجودات الضريبية المؤجلة هي كما يلي:

الموجودات		المطلوبات			
٢٠٢٤	٢٠٢٥	٢٠٢٤	٢٠٢٥		
١,٧٣٤,٦٨٢	١,٧٥٣,٢٥٨	٧٩٢,٩٦٥	٦٤١,٥١٤	الرصيد في بداية السنة	
١٨٣,٨٩٢	٤٤٥,٤٨٣	٥٦,٧٨٦	٧٣٧,٩٥٥	الاضافات	
(١٦٥,٣١٦)	(٢٧١,٩٦٠)	(٢٠٨,٢٣٧)	(٤٠٣,٦٢٨)	الاستبعادات	
١,٧٥٣,٢٥٨	١,٩٢٦,٧٨١	٦٤١,٥١٤	٩٧٥,٨٤١	الرصيد في نهاية السنة	

د - فيما يلي ملخص تسوية الربح المحاسبي مع الربح الضريبي :

٢٠٢٤	٢٠٢٥	
٣,٢٨٥	(٩٣١,٦٣٣)	(خسارة)/ الربح المحاسبي
(٥,١٩٦,٨١٠)	(٦,٣٩٥,٩٠٤)	أرباح غير خاضعة للضريبة
٦,٠٦٧,٤٥٨	٦,١٨٦,٣٣٤	مصروفات غير مقبولة ضريبيا
٨٧٣,٩٣٣	(١,١٤١,٢٠٣)	(خسارة)/ الربح الضريبي
٢٢٧,٢٢٣	(٢٩٦,٧١٢)	مصروف ضريبة الدخل
%٢٤	%٣٢	نسبة ضريبة الدخل والمساهمة الوطنية الفعلية
%٢٦	%٢٦	نسبة ضريبة الدخل والمساهمة الوطنية القانونية

شركة التأمين العربية – الأردن
(شركة مساهمة عامة محدودة)
إيضاحات حول القوائم المالية
للسنة المالية المنتهية في ٣١ كانون الأول ٢٠٢٥
(دينار أردني)

إيضاح ١٥ - ممتلكات ومعدات

٢٠٢٥	أراضي	مباني	أجهزة ومعدات وحاسبات	أجهزة حاسب الآلي	مركبات	اثاث وتجهيزات داخلية	أجهزة تكيف	ديكورات	ارمات	مصاعد	انظمه الامان والسلامه العامه	محولات ومولدات كهرباء	الإجمالي
التكلفة													
الرصيد في بدايه السنة	٣١٦,١٤٦	٢,٠١١,٨٢٨	٥٥,٢٩٨	١٥٨,٧٠٠	٥٥,٩٩٤	١٨٢,٩٤٩	٨٦,١٥١	٣٢٥,٠٩٧	١٢,٥٨٧	٤٥,٠٠٠	٣٨,٠٩٠	١٠,٦١٣	٣,٢٩٨,٤٥٣
الإضافات	-	-	٣٦٢	١٣٠	-	٦٦٢	-	-	-	-	-	-	١,١٥٤
الرصيد نهايه السنة	٣١٦,١٤٦	٢,٠١١,٨٢٨	٥٥,٦٦٠	١٥٨,٨٣٠	٥٥,٩٩٤	١٨٣,٦١١	٨٦,١٥١	٣٢٥,٠٩٧	١٢,٥٨٧	٤٥,٠٠٠	٣٨,٠٩٠	١٠,٦١٣	٣,٢٩٩,٦٠٧
الاستهلاك المتراكم													
الرصيد في بدايه السنة	-	٤٤٨,٨٨٥	٣٨,٥٩٥	١٣١,١١٩	٥٥,٩٩٤	١١٤,٩٠٨	٨٣,٠٣٣	٣٢٢,٢٠٧	١٢,٥٨٧	٤٥,٠٠٠	٣٧,٩٩٥	١٠,٦١٣	١,٣٠٠,٩٣٦
استهلاك السنة	-	٤٠,٢٣٧	٣,٢٤٧	٥,٨٩٨	-	١٠,٧٥٠	٧٥	١,١٤٢	-	-	٧٥	-	٦١,٤٢٤
الرصيد في نهايه السنة	-	٤٨٩,١٢٢	٤١,٨٤٢	١٣٧,٠١٧	٥٥,٩٩٤	١٢٥,٦٥٨	٨٣,١٠٨	٣٢٣,٣٤٩	١٢,٥٨٧	٤٥,٠٠٠	٣٨,٠٧٠	١٠,٦١٣	١,٣٦٢,٣٦٠
صافي القيمة الدفترية في نهاية السنة	٣١٦,١٤٦	١,٥٢٢,٧٠٦	١٣,٨١٨	٢١,٨١٣	-	٥٧,٩٥٣	٣,٠٤٣	١,٧٤٨	-	-	٢٠	-	١,٩٣٧,٢٤٧
٢٠٢٤													
التكلفة													
الرصيد في بدايه السنة	٣١٦,١٤٦	٢,٠١١,٨٢٨	٥٣,٠٠٥	١٥٥,٦٢٦	٥٥,٩٩٤	١٧٩,٤٨١	٨٦,١٥١	٣٢٣,٣٦٥	١٢,٥٨٧	٤٥,٠٠٠	٣٨,٠٩٠	١٠,٦١٣	٣,٢٨٧,٨٨٦
الإضافات	-	-	٢,٢٩٣	٣,٠٧٤	-	٣,٤٦٨	-	١,٧٣٢	-	-	-	-	١٠,٥٦٧
الرصيد نهايه السنة	٣١٦,١٤٦	٢,٠١١,٨٢٨	٥٥,٢٩٨	١٥٨,٧٠٠	٥٥,٩٩٤	١٨٢,٩٤٩	٨٦,١٥١	٣٢٥,٠٩٧	١٢,٥٨٧	٤٥,٠٠٠	٣٨,٠٩٠	١٠,٦١٣	٣,٢٩٨,٤٥٣
الاستهلاك المتراكم													
الرصيد في بدايه السنة	-	٤٠٨,٦٤٨	٣٥,٢٦٩	١٢٣,٥٤٧	٥٥,٣٥١	١٠٤,٦٦٥	٨٢,٧٧٥	٣٢١,٠٣٩	١٢,٥٨٧	٤٥,٠٠٠	٣٧,٨٩٧	١٠,٦١٣	١,٢٣٦,٩٩١
استهلاك السنة	-	٤٠,٢٣٧	٣,٣٢٦	٧,٥٧٢	٦٤٣	١٠,٦٤٣	٢٥٨	١,١٦٨	-	-	٩٨	-	٦٣,٩٤٥
الرصيد في نهايه السنة	-	٤٤٨,٨٨٥	٣٨,٥٩٥	١٣١,١١٩	٥٥,٩٩٤	١١٤,٩٠٨	٨٣,٠٣٣	٣٢٢,٢٠٧	١٢,٥٨٧	٤٥,٠٠٠	٣٧,٩٩٥	١٠,٦١٣	١,٣٠٠,٩٣٦
صافي القيمة الدفترية في نهاية السنة	٣١٦,١٤٦	١,٥٦٢,٩٤٣	١٦,٧٠٣	٢٧,٥٨١	-	٦٨,٠٤١	٣,١١٨	٢,٨٩٠	-	-	٩٥	-	١,٩٩٧,٥١٧

* بلغت كلفة الممتلكات والمعدات المستهلكة بالكامل ما قيمته (٨٤٢,٩٨٣) دينار كما في ٣١ كانون الأول ٢٠٢٥ مقابل (٨٠٥,٤١٦) دينار كما في ٣١ كانون الأول ٢٠٢٤

إيضاح ١٦ - موجودات غير ملموسة

تكلفة		انظمة و برامج الحاسوب	
		٢٠٢٤	٢٠٢٥
رصيد بداية السنة		٨٢,٤٠٠	٦١,٨٠١
اضافات		٣,١٣٤	١٥,٧٠٤
الاطفاءات		(٢٣,٧٣٣)	(٢٢,٥١٧)
رصيد نهاية السنة		٦١,٨٠١	٥٤,٩٨٨

إيضاح ١٧ - موجودات أخرى

أ - موجودات أخرى

	٢٠٢٥	٢٠٢٤	
إيرادات فوائد مستحقة غير مقبوضة	١٧٤,٤١٥	٣٠٨,٣٣٣	
تأمينات قابلة للاسترداد	١٠,٧٤٤	٢٤,٠٤٤	
اراضي مستملكة لقاء سندات - صافي	٣٥,٧٢٢	٣٥,٧٢٢	
مصاريف مدفوعة مقدماً	١٣١,٩٢٣	١٣٣,٨٥٥	
امانات طوابع	٦٧٦	١,١٥٦	
امانات ضريبة دخل (إيضاح ١٠)	١٩٣,٣٦٢	٣,٨٣٤	
امانات شيكات بلديات	-	١٣,٢٣١	
قروض حملة بوالص	٥,٦٨٣	-	
المجموع	٥٥٢,٥٢٥	٥٢٠,١٧٥	

تحليل الديون وفقاً لفترتها الزمنية

	٢٠٢٥	٢٠٢٤	
تجاوز موعد السداد ٠-٣٠ يوم	٧٢,٩٤٨	٦٦,٧٤٢	
تجاوز موعد السداد ٣١-٦٠ يوم	٨١,٦٠٠	٨٣,٨٧٥	
تجاوز موعد السداد ٦١-٩٠ يوم	-	٢,٩٥٣	
تجاوز موعد السداد ٩٠ يوم	٣٩٧,٩٧٧	٣٦٦,٦٠٥	
الإجمالي	٥٥٢,٥٢٥	٥٢٠,١٧٥	
مخصص الخسائر الائتمانية المتوقعة	-	-	
الصافي	٥٥٢,٥٢٥	٥٢٠,١٧٥	

إيضاح ١٨ - مخصصات مختلفة

	٢٠٢٥	٢٠٢٤	
مخصص تعويض نهاية الخدمة	٦٥,١٧٦	٢٠,٤٩٤	
المجموع	٦٥,١٧٦	٢٠,٤٩٤	

إن الحركة علة مخصص تعويض نهاية الخدمة خلال السنة هي كما يلي:

	٢٠٢٥	٢٠٢٤	
رصيد بداية السنة	٢٠,٤٩٤	١٧,٠٥٠	
مخصص السنة	٥٢,٢٧٠	٢٣,٦٢٢	
المدفوع خلال السنة	(٧,٥٨٩)	(٢٠,١٧٨)	
رصيد نهاية السنة	٦٥,١٧٦	٢٠,٤٩٤	

إيضاح ١٩ - مطلوبات أخرى

٢٠٢٤	٢٠٢٥	
١٨٠,١٧٣	(٣٢,٩٦٣)	امانات ضريبة مبيعات
١٥,٠٧٣	٥,٦٦٩	امانات رسوم طوابع
٦٥,٤٩١	٢١,٦٧٥	امانات مساهمين
٨,٢٥٠	٨,٢٥٠	ايرادات مقبوضة مقدما
٨,٩٢٥	٣٥,٧٨١	أخرى
-	١٢٤,٥٣٢	فروقات لا تخص المعيار
٢٧٧,٩١٢	١٦٢,٩٤٤	المجموع

إيضاح ٢٠ - رأس المال المصرح به والمدفوع

يبلغ رأس المال المكتتب به (المدفوع) كما في ٣١ كانون الأول ٢٠٢٥: ٨,٠٠٠,٠٠٠ دينار مُوزعاً على ٨,٠٠٠,٠٠٠ سهم، قيمة السهم الواحد الإسمية دينار (السنة السابقة ٨,٠٠٠,٠٠٠ سهماً قيمة السهم الواحد الإسمية دينار).

إيضاح ٢١ - الاحتياطات القانونية

الاحتياطي الإجمالي -
تمثل المبالغ المتجمعة في هذا الحساب ما تم تحويله من صافي الأرباح السنوية قبل ضريبة الدخل بنسبة ١٠٪ خلال السنة والسنوات السابقة للشركة وفقاً لقانون الشركات ونسبة لا تزيد عن ٢٥٪ من رأس المال الشركة المصرح به والمدفوع وهو غير قابل للتوزيع على المساهمين.

الاحتياطي الاختياري -
تمثل المبالغ المتجمعة في هذا الحساب ما تم تحويله من صافي الأرباح السنوية قبل ضريبة الدخل بحد أعلى ٢٠٪ من رأس المال المدفوع خلال السنوات السابقة. يستخدم الاحتياطي الاختياري للأغراض التي يقرها مجلس الإدارة ويحق للهيئة العامة توزيعه بالكامل أو أي جزء منه كأرباح على المساهمين.

إيضاح ٢٢ - احتياطي القيمة العادلة

يمثل هذا المبلغ النقص في القيمة العادلة للموجودات المالية بالقيمة العادلة من خلال الدخل الشامل الآخر وبيانه كما يلي:

٢٠٢٤	٢٠٢٥	
(٤٠١,٦٩١)	(٤٠٢,٥٣٩)	الرصيد كما في بداية السنة
(٨٤٨)	١,١٥٣,٦٩٨	أرباح/(خسائر) تقييم غير متحققة للموجودات المالية بالقيمة العادلة من خلال الدخل الشامل الآخر
(٤٠٢,٥٣٩)	٧٥١,١٥٩	الرصيد كما في نهاية السنة

إيضاح ٢٣ - الأرباح المدورة

٢٠٢٤	٢٠٢٥	
١,٠٩٩,٣٥٣	١,٠٤٥,١٤٥	الرصيد في بداية السنة
(٥٤,٢٠٨)	(٧٠٨,٥٣٤)	صافي خسارة السنة
١,٠٤٥,١٤٥	٣٣٦,٦١١	الرصيد في نهاية السنة

شركة التأمين العربية – الأردن
(شركة مساهمة عامة محدودة)
إيضاحات حول القوائم المالية
للسنة المالية المنتهية في ٣١ كانون الأول ٢٠٢٥
(دينار أردني)

إيضاح ٢٤ - إيرادات عقود التأمين

٢٠٢٥	المركبات	الحريق	هندسي	سفر	بحري	طبي	حوادث عامة	حياه	المجموع
إيرادات عقود التأمين	١٨,٥٥٥,٤٠٦	٢,٢٩٣,٥٧٦	٢٣٥,٩٣٨	٣٠٢,٦٩٧	١,٠٥٧,١٠١	٤,٧٢٣,٦٤٣	١,٦٣٨,٢٧٩	١,١٣٩,٧٨٩	٣٠,٣٥٩,٤٨٩
رسوم إصدار عقود التأمين	٢٩٢,٤٩٤	٥٣,٥٨٦	١١,٤١٧	-	٢٤,٧٩٤	٢٠٣,٢٥٢	٣٨,١٠٤	١٣,٧٦٩	٢٥١,٧٢٩
إيرادات أخرى	٣٣٣,٤٥٧	٦٨	-	٩,٣٨٩	-	-	-	-	٣١٥,٥٤١
المطالبات المتكبدة المتوقعة	-	-	-	-	-	-	-	٤٠,٨٩٧	٤٠,٨٩٧
تخصيص جزء من الأقساط المتعلقة باسترداد التدفقات النقدية لاقتناء التأمين	-	-	-	-	-	-	-	١٩,٨٦٢	١٩,٨٦٢
المصروفات المتكبدة المتوقعة	-	-	-	-	-	-	-	١١,٧٤٠	١١,٧٤٠
التغير في تعديلات المخاطر - غير المالية	-	-	-	-	-	-	-	١,٨٣٣	١,٨٣٣
هامش الخدمة التعاقدية المستحق	-	-	-	-	-	-	-	٣٩,٣٧٤	٣٩,٣٧٤
تعديلات الخبرة	-	-	-	-	-	-	-	(٣٩,٤٣٠)	(٣٩,٤٣٠)
مجموع إيرادات عقود التأمين	١٩,١٨١,٣٥٧	٢,٣٤٧,٢٣٠	٢٤٧,٣٥٥	٣١٢,٠٨٦	١,٠٨١,٨٩٥	٤,٩٢٦,٨٩٥	١,٦٧٦,٣٨٣	١,٢٢٧,٨٣٤	٣١,٠٠١,٠٣٥

٢٠٢٤	المركبات	الحريق	هندسي	سفر	بحري	طبي	حوادث عامة	حياه	المجموع
إيرادات عقود التأمين	١٦,٨١٨,٦٢٦	٢,٦٧٥,٢٤٢	٢٣١,٥٣٧	٣٢٦,٧٨٦	٩٥٤,٤٤٧	٥,٢٣١,٩٢٩	١,٠٤٢,٦٢٠	١,٢٠٦,٨٣٨	٢٨,٤٨٨,٠٢٥
رسوم إصدار عقود التأمين	٣٣٠,٦٠٩	٥١,٠١٠	٩,٠٨٢	١	٢٧,٨٩٠	٢٥١,٠١٦	٢٣,٦٠٥	٢٥,٥٥٥	٧١٨,٧٦٨
إيرادات أخرى	٣٤٦,٥٦٦	١١,١٤٤	-	١٢,١٣٥	-	-	٤٢,٦٦٩	-	٤١٢,٥١٤
المطالبات المتكبدة المتوقعة	-	-	-	-	-	-	-	٦٠,١٣٨	٦٠,١٣٨
تخصيص جزء من الأقساط المتعلقة باسترداد التدفقات النقدية لاقتناء التأمين	-	-	-	-	-	-	-	٢٥,٢١٠	٢٥,٢١٠
المصروفات المتكبدة المتوقعة	-	-	-	-	-	-	-	١٤,٦١٢	١٤,٦١٢
التغير في تعديلات المخاطر - غير المالية	-	-	-	-	-	-	-	٤,٥١٨	٤,٥١٨
هامش الخدمة التعاقدية المستحق	-	-	-	-	-	-	-	٦٨,٩٢٠	٦٨,٩٢٠
تعديلات الخبرة	-	-	-	-	-	-	-	(٨٦,٣٣٣)	(٨٦,٣٣٣)
مجموع إيرادات عقود التأمين	١٧,٤٩٥,٨٠١	٢,٧٣٧,٣٩٦	٢٤٠,٦١٩	٣٣٨,٩٢٢	٩٨٢,٣٣٧	٥,٤٨٢,٩٤٥	١,١٠٨,٨٩٤	١,٣١٩,٤٥٨	٢٩,٧٠٦,٣٧٢

شركة التأمين العربية – الأردن
(شركة مساهمة عامة محدودة)
إيضاحات حول القوائم المالية
للسنة المالية المنتهية في ٣١ كانون الأول ٢٠٢٥
(دينار أردني)

إيضاح ٢٥ - مصروفات عقود التأمين

٢٠٢٥	المركبات	الحريق	هندسي	سفر	بحري	طبي	حوادث عامة	حياه	المجموع
مطالبات التأمين المتكبدة	١٨,٦٣٦,١٣٦	١٢٤,٤٨٤	١٠٢,١٢٠	٦,٥٧٩	١٢٥,٢٠٩	٣,٤٦٢,٣٦٠	٤٧٤,٨١٥	٩٩٧,٤٠٤	٢٣,٩٢٩,١٠٧
أطفاء تكاليف الاستحواذ	١,٤٨٤,٩٢٤	٢٦٧,٧٤٢	٤٣,٠٧٩	١٩٠,٩٨٢	٢١٦,٢١٥	٣٨٩,٥٨٣	١٠٢,٩١٠	٧٥,٨٦٢	٢,٧٧١,٢٩٧
مصاريف إدارية وعمومية	١,٤٠٦,٤٢٣	٦٥,٦٦٨	٨,٢٥٤	٤,٠٠٥	٣٤,٧٦٥	٥٤٥,٩٢٢	٣٨,٤٣٠	٢٠٨,٠٩٧	٢,٣١١,٥٦٤
خسارة العقود المثقلة بالأعباء	(٥٣٨,٢٧٥)	-	-	-	-	-	-	٢٦,٨٢٢	(٥١١,٤٥٣)
تعديلات المخاطر – غير المالية	٢٨٥,٦٤٠	٥٤,٩٢٧	٥,٧٩٢	٣٠٥	٦,٨٣٥	١١,٦٠٤	٦١,١٨٥	٧,٨٧٥	٤٣٤,١٦٣
مجموع مصروفات عقود التأمين	٢١,٢٧٤,٨٤٨	٥١٢,٨٢١	١٥٩,٢٤٥	٢٠١,٨٧١	٣٨٣,٠٢٤	٤,٤٠٩,٤٦٩	٦٧٧,٣٤٠	١,٣١٦,٠٦٠	٢٨,٩٣٤,٦٧٨

٢٠٢٤	المركبات	الحريق	هندسي	سفر	بحري	طبي	حوادث عامة	حياه	المجموع
مطالبات التأمين المتكبدة	١٥,٣٦٤,٢١٩	١٢٣,٣٩٧	٢٩,٤٥٢	٦,٩١٦	٧٧,٦٣٥	٣,٧١٠,٣١٧	(٥٨٤,٩٢٦)	١,١٥٥,٠٨٦	١٩,٨٨٢,٠٩٦
أطفاء تكاليف الاستحواذ	٨١١,٧١٦	١١٠,٠١٦	٢٠,٣١٥	٨٧,٩٦٦	٦٧,٤٢٦	١٣٧,٣٠٣	١٩,٣١٦	٣٤,٨٥٠	١,٢٨٨,٩٠٨
مصاريف إدارية وعمومية	١,٨٥٢,٥٠٦	٢٠٢,٩١٩	١٤,٥٣١	٩٦,٤٣٨	٢٠٠,٩٤٧	٨١٧,٨٥٦	٩٦,٣٠٢	٢٠٨,٨٩٤	٣,٤٩٠,٣٩٣
خسارة العقود المثقلة بالأعباء	٣٢٩,٨٨٧	-	-	-	-	-	-	(١,٣٣٥)	٣٢٨,٥٥٢
تعديلات المخاطر – غير المالية	٣٥٢,٣٩٢	٩٣,٤٠٩	٣,٧٣٤	٣١٤	١٢,١٥٩	٣٢,٣٩٢	٨,٢٥٢	١١,٥٥٧	٥١٤,٢٠٩
مجموع مصروفات عقود التأمين	١٨,٧١٠,٧٢٠	٥٢٩,٧٤١	٦٨,٠٣٢	١٩١,٦٣٤	٣٥٨,١٦٧	٤,٦٩٧,٨٦٨	(٤٦١,٠٥٦)	١,٤٠٩,٠٥٢	٢٥,٥٠٤,١٥٨

شركة التأمين العربية – الأردن
(شركة مساهمة عامة محدودة)
إيضاحات حول القوائم المالية
للسنة المالية المنتهية في ٣١ كانون الأول ٢٠٢٥
(دينار أردني)

إيضاح ٢٦ - مصروفات عقود اعادة التأمين

المركبات	مسئوليات عامة		بحري		حياة		هندسي		الحريق		التأمين الطبي		المجموع	المجموع		
	٢٠٢٤	٢٠٢٥	٢٠٢٤	٢٠٢٥	٢٠٢٤	٢٠٢٥	٢٠٢٤	٢٠٢٥	٢٠٢٤	٢٠٢٥	٢٠٢٤	٢٠٢٥	٢٠٢٤	٢٠٢٥		
	٢,٢٨٤,٠٩٠	١,٨٨٦,٣٧٩	١,٣٠٥,٥١٦	٧٨٩,٩٦٧	٧١١,٥٧٠	٤٩٦,٩٤١	٩٤٤,٩٣١	٩٩٠,٩٧٦	١٤٩,٢٣٩	١٣٤,٧١١	١,٧٢٦,٦٠٦	٢,٠٣١,٠٨٢	٢,٨١٢,٥٨٩	٣,١١٦,٦٩٢	٩,٩٣٤,٥٤١	٩,٤٤٦,٧٤٨
	١٩٩,٤٤٩	١٦٤,٦٢٦	-	-	٢٩,٦٣٤	١٤,٤٣٧	-	-	-	-	٩١,٤٦١	١١٣,١٨٣	-	-	٣٢٠,٥٤٤	٢٩٢,٢٤٦
	-	-	-	-	-	-	(١١,٦٥٧)	(٣٣,٣٠٠)	-	-	-	-	-	-	(١١,٦٥٧)	(٣٣,٣٠٠)
	-	-	-	-	-	-	٦,٣٠٢	١٤,٧٥٣	-	-	-	-	-	-	٦,٣٠٢	١٤,٧٥٣
	٢,٤٨٣,٥٣٩	٢,٠٥١,٠٠٥	١,٣٠٥,٥١٦	٧٨٩,٩٦٧	٧٤١,٢٠٤	٥١١,٣٧٨	٩٣٩,٥٧٦	٩٧٢,٤٢٩	١٤٩,٢٣٩	١٣٤,٧١١	١,٨١٨,٠٦٧	٢,١٤٤,٢٦٥	٢,٨١٢,٥٨٩	٣,١١٦,٦٩٢	١٠,٢٤٩,٧٣٠	٩,٧٢٠,٤٤٧

شركة التأمين العربية – الأردن
(شركة مساهمة عامة محدودة)
إيضاحات حول القوائم المالية
للسنة المالية المنتهية في ٣١ كانون الأول ٢٠٢٥
(دينار أردني)

إيضاح ٢٧ - إيرادات عقود إعادة التأمين

المركبات		مسؤوليات عامة		بحري		حياة		هندسي		الحريق		التأمين الطبي		المجموع	المجموع
٢٠٢٤	٢٠٢٥	٢٠٢٤	٢٠٢٥	٢٠٢٤	٢٠٢٥	٢٠٢٤	٢٠٢٥	٢٠٢٤	٢٠٢٥	٢٠٢٤	٢٠٢٥	٢٠٢٤	٢٠٢٥	٢٠٢٤	٢٠٢٥
٧٦١,٨١٧	٦٧١,٤٠١	٤٥٧,٨٤٠	(٤٤٩,١٢٢)	١١٣,٨٩٢	٧٠,٥٠١	٩٨١,٤٦٨	١,٠٣٠,٥٥٩	٩٥,٥٣٧	٢٦,٥٧٠	١٨٩,٨٨٣	١٢٣,٤٥٢	٢,٥٥٤,٢٢٦	٢,٨٥٩,١٨٦	٥,١٥٤,٦٦٣	٤,٢١٤,١٨٦
(٤٨١)	(٣,٦١٩)	(٢٠٤)	-	(٨٤)	-	(١,٠١٨)	-	(١٤)	-	(٣)	-	-	-	(١,٨٠٤)	-
١٠,٢٣١	-	٥١,٢٥٣	(١٢٢,٣٢٠)	(٦,٠٠٩)	٩,٧٠١	(٧,٧٥٠)	(٤,٥٨٧)	٨٩٠	٣,٣٦٥	(٤٨,٧٥٩)	٨٣,٧٨٢	١,٦٢٩	(٣٣,٣٩٥)	١,٤٨٥	(٣٣,٣٩٥)
(٢١,٠٤٠)	(١٠,٥٦٣)	(١٠,٧٣٠)	١٣,٤٢٢	(٦٤٣)	(١,٦٨٤)	(٧,٥١٣)	(١٤,٢٥٥)	(٩٣٠)	(١,٣٣٧)	(١١,٨٤٨)	(٢٦,٤٤٧)	(٢٣,٠٤٧)	(٦٤,١٣٣)	(٧٥,٧٥١)	(٦٤,١٣٣)
(٥٢)	١٠,٢١٤	(١٣١)	(٢,٨٥٤)	١٢	١٠	٢٢,٣٥٠	(٦٩١)	(٧٩)	٩٨	٣٥	١٦١	-	٦,٩٣٨	٢٢,١٣٥	٦,٩٣٨
٧٥٠,٤٧٥	٦٦٧,٤٣٣	٤٩٨,٠٢٨	(٥٦٠,٨٧٤)	١٠٧,١٦٨	٧٨,٥٢٨	٩٨٧,٥٣٧	١,٠١١,٠٢٦	٩٥,٤٠٤	٢٨,٦٩٦	١٢٩,٣٠٨	١٨٠,٩٤٨	٢,٥٣٢,٨٠٨	٢,٧٦٨,٥٩٦	٥,١٠٠,٧٢٨	٤,١٢٣,٥٩٦

التغير في مطلوبات عقود
إعادة التأمين -مقابل التغطية
المتبقية :
المطالبات المتكبدة المتوقعة
المصروفات المتكبدة
المتوقعة
التغير في تعديلات المخاطر
- غير المالية
تخصيص جزء من الأقساط
المتعلقة باسترداد التدفقات
النقدية لاقتناء التأمين
إيرادات أخرى

شركة التأمين العربية – الأردن
(شركة مساهمة عامة محدودة)
إيضاحات حول القوائم المالية
للسنة المالية المنتهية في ٣١ كانون الأول ٢٠٢٥
(دينار أردني)

إيضاح ٢٨ - مصاريف التمويل – عقود التأمين

٢٠٢٤	٢٠٢٥	
(٢٦٢,٣٨٢)	(٧٥١,٠٥٦)	مصاريف التمويل
(٢٦٢,٣٨٢)	(٧٥١,٠٥٦)	

قامت الشركة باستخدام معدلات خصم تتراوح بين ٤,٥٦٪ و ٦,٩١٪ كما في ٣١ كانون الأول ٢٠٢٥ (٣١ كانون الأول ٢٠٢٤ : ٥,٠٦٪ و ٦,٤٣٪)

إيضاح ٢٩ - إيرادات التمويل - عقود اعادة التأمين

قامت الشركة باستخدام معدلات خصم تتراوح بين ٤,٥٦٪ و ٦,٩١٪ كما في ٣١ كانون الأول ٢٠٢٥ (٣١ كانون الأول ٢٠٢٤ : ٥,٠٦٪ و ٦,٤٣٪)

٢٠٢٤	٢٠٢٥	
١٦٥,٦٥٥	٨٣,١٧٤	إيرادات التمويل
١٦٥,٦٥٥	٨٣,١٧٤	

إيضاح ٣٠ - مصاريف إدارية وعمومية

٢٠٢٤	٢٠٢٥	
٤٠٧,٧٠٢	٥٩١,٣٧٤	مصاريف خاصة بفروع التأمين
٣٨٧,٣٨٩	٣٤٩,٦٤٨	عمولات إدارة النفقات الطبية
٨١,١٥٦	١٣٨,٥٣٥	اتعاب مهنية
١٢٠,٨٥٤	١٣٧,٢٧١	مصاريف أخرى
٨٧,٦٧٨	٨٣,٩٤٠	استهلاكات وإطفاءات
٩٠,٠٩٧	٧٧,٠٠١	مصاريف الضريبة العامة على المبيعات
٧٤,٧٠٠	٦٥,٢٠٠	تنقلات ومكافآت وتدريب أعضاء مجلس الإدارة
٤٦,٤٤٤	٥٢,٠٨٣	صيانة
٥٣,٤٢٦	٤٩,٧٠٢	رسوم واشتراكات
٤٠,٢٦٧	٤٠,٧٣٢	مياه وكهرباء وتدفعه
٢٩,٣٢٤	٣٥,٨١٨	مصاريف بنكيه وفيزا ودفع الالكتروني
٣٠,٦٤١	٣٠,٦١١	مصاريف ضريبة المعارف والمسققات
٣٣,٢٦٥	٢٩,٥٣٢	قرطاسية ومطبوعات
٣,٧١٧	١٥,٦١٧	دعاية وإعلان
١٤,٠٧١	١٣,٣٠٤	بريد وبرق وهاتف
١٩,٤٤١	١٣,١٩٢	ضيافة
٢٠,٨٤٥	١٢,٦٠٥	مصاريف عطاءات وكفالات
١٦,٠٠٠	١٢,٠٠٠	مصاريف التصنيف الائتماني
٧,٧٣٨	٧,٥٦٨	مصاريف إيجارات
٤,٥٥٥	٥,٥٤٥	مصاريف سيارات الشركة
٥٠٠	-	تبرعات
١,٥٦٩,٨١٠	١,٧٦١,٢٧٨	المجموع

شركة التأمين العربية – الأردن
(شركة مساهمة عامة محدودة)
إيضاحات حول القوائم المالية
للسنة المالية المنتهية في ٣١ كانون الأول ٢٠٢٥
(دينار أردني)

إيضاح ٣١ - نفقات موظفين

٢٠٢٤	٢٠٢٥	
١,٧٠٦,٣٧٥	١,٦٧٩,٦٠٧	الرواتب والمكافآت
٢٥,١٣٦	٥٢,٢٧٠	مكافأة نهاية الخدمة
١٨٦,٩٩٥	١٨٥,٧٨٥	حصة الشركة من الضمان الاجتماعي
٦,٦٥١	٧,٣٩٣	مصاريف تدريب وتطوير
١٨٧,٦٧١	٢٠١,٨٢٥	أخرى (مصاريف طبية)
٢,١١٢,٨٢٨	٢,١٢٦,٨٨٠	المجموع

إيضاح ٣٢ - فوائد دائنة

٢٠٢٤	٢٠٢٥	
٧١٧,٤٤٧	٦٣٩,٢٥٩	فوائد بنكية على الودائع لدى البنوك
١٦٨,٥٤٧	١٨٠,٦٩٥	فوائد موجودات مالية بالكلفة المطفأة
٧٣٥	١٠١	فوائد قروض حملة وثائق تأمين الحياة
٨٨٦,٧٢٩	٨٢٠,٠٥٥	

إيضاح ٣٣ - صافي ارباح الموجودات المالية والاستثمارات

٢٠٢٤	٢٠٢٥	
٢١٦,٢٦٠	٢٤٨,٢٠٩	عوائد التوزيعات النقدية للموجودات المالية من خلال قائمة الارباح والخسائر
١٧٩,١٧٠	٢٨٠,٧٨٣	عوائد التوزيعات النقدية للموجودات المالية من خلال قائمة الدخل الشامل
(٤٠,٠٧٢)	(٤٠,٠٧٢)	استهلاك الاستثمارات العقارية (إيضاح ١٠)
٢١٨,٤٠٨	١,٧٢٩,٢١٧	صافي التغير في القيمة العادلة للموجودات المالية من خلال قائمة الأرباح والخسائر
-	٢,٨٨٧	إيرادات أخرى
٥٢,١٦٤	١٦,٥٠٠	عوائد ايجارات الاستثمارات العقارية
٦٢٥,٩٣٠	٢,٢٣٧,٥٢٤	

إيضاح ٣٤ - إيرادات أخرى

يتكون هذا البند مما يلي:

٢٠٢٤	٢٠٢٥	
١٨٤,٧٧٢	-	إيرادات
١٨٤,٧٧٢	-	

إيضاح ٣٥ - حصة السهم الأساسية والمخفضة من (خسارة) ربح السنة

يتم احتساب الربح للسهم الواحد بقسمة (الخسارة) الربح للسنة على المعدل المرجح لعدد الأسهم خلال السنة وبيانه كما يلي:

٢٠٢٤	٢٠٢٥	
(٥٤,٢٠٨)	(٧٠٨,٥٣٤)	(خسارة) ربح السنة (دينار)
٨,٠٠٠,٠٠٠	٨,٠٠٠,٠٠٠	المتوسط المرجح لعدد الاسهم (سهم)
(٠,٠٠٧)	(٠,٠٨٩)	حصة السهم الاساسية والمخفضة من (خسارة) ربح السنة

شركة التأمين العربية – الأردن
(شركة مساهمة عامة محدودة)
إيضاحات حول القوائم المالية
للسنة المالية المنتهية في ٣١ كانون الأول ٢٠٢٥
(دينار أردني)

إيضاح ٣٦ - معاملات الأطراف ذوي العلاقة

قامت الشركة بالدخول في معاملات مع كبار المساهمين وأعضاء مجلس الإدارة والادارة العليا ضمن النشاطات التجارية الاعتيادية للشركة وباستخدام أساط التأمين والعمولات التجارية، ان جميع ذمم الأطراف ذوي العلاقة تعتبر عاملة ولم تؤخذ لها اي مخصصات كما في ٣١ كانون الأول ٢٠٢٥.
فيما يلي ملخص المعاملات مع الأطراف ذوي العلاقة خلال السنة:

المجموع	الجهات ذات العلاقة		المجموع
	كبار المساهمين	اعضاء مجلس الادارة	
٢٠٢٤	٢٠٢٥	٢٠٢٥	٢٠٢٤
بنود قائمة المركز المالي			
١,٧٧١	٨٣	-	٨٣
٤,١٩٥	٦,٤٤٧	٥٩	٦,٣٨٨
بنود قائمة الدخل			
٤٣٩,٤٦٧	٤٣٦,٢١٨	٢٧٣,١١٦	١٦٣,١٠٢
٧٤,٤٠٠	٦٥,٢٠٠	٦٥,٢٠٠	-
نفقات سفر وتنقلات اعضاء مجلس الادارة			
فيما يلي ملخص الارصدة والمعاملات مع الاطراف ذوي علاقة خلال السنة:			
٢٠٢٤	٢٠٢٥		
٣٦٣,٩٥٦	٣٦١,٥٢٣		
٧٤,٤٠٠	٦٥,٢٠٠		
عناصر قائمة الأرباح والخسائر المرحلية المختصرة:			
رواتب			
بدل تنقلات اعضاء مجلس الادارة			

إيضاح ٣٧ - إدارة رأس المال

يتم وضع وتنظيم متطلبات رأس المال من قبل ادارة التأمين لقد وضعت هذه المتطلبات لضمان وجود هامش ملائم . تم وضع اهداف اضافية من قبل الشركة للحفاظ على درجات ائتمانية قوية ونسبة رأسمال عالية من أجل دعم اعمالها وزيادة الحد الاعلى لقيمة المساهمين.
تقوم الشركة بادارة هيكل رأس المال واجراء التعديلات اللازمة عليها في ضوء تغيرات ظروف العمل . وهذا ولم تقم الشركة بأية تعديلات على الأهداف والسياسات والاجراءات المتعلقة بهيكل رأس المال خلال السنة الحالية والسنة السابقة
في رأي ادارة الشركة ان رأس المال التنظيمي كافي لمواجهة اي مخاطر او التزامات ممكن أن تطرأ مستقبلا

٢٠٢٤	٢٠٢٥	
٨,٠٠٠,٠٠٠	٨,٠٠٠,٠٠٠	رأس المال الأساسي :
١,٥٤٢,٢١٤	١,٥٤٢,٢١٤	رأس المال المدفوع
١٧٤,٧١٧	١٧٤,٧١٧	الاحتياطي الاجباري
١,٦٧١,٨٦٢	٦٠٢,٠٣٦	احتياطي اختياري
١١,٣٨٨,٧٩٣	١٠,٣١٨,٩٦٧	أرباح مدورة
		مجموع رأس المال الاساسي
(٤٠٢,٥٣٩)	٧٥١,١٥٩	رأس المال الاضافي:
٥٢٢,٨٧٨	٤٥٠,٦١٤	التغير المتراكم في القيمة العادلة
١٢٠,٣٣٩	١,٢٠١,٧٧٣	الزيادة في قيمة الاستثمارات العقارية
١١,٥٠٩,١٣٢	١١,٥٢٠,٧٤٠	مجموع رأس المال الإضافي
٧,٩٧٨,٧٣٤	٨,٤٥٢,٨١٩	مجموع رأس المال التنظيمي (أ)
١٤٤%	١٣٦%	مجموع رأس المال المطلوب (ب)
		هامش الملاءة (أ) / (ب)

هامش الملاءة للشركة قبل طرح التجاوز في "تعليمات أسس استثمار أموال شركة التأمين وتحديد طبيعة موجودات شركة التأمين ومواقعها التي تقابل الالتزامات التأمينية المترتبة عليها " رقم (٢) لسنة ٢٠٠٦، علما بان الحد الأدنى لنسبة هامش الملاءة تساوي ١٥٠٪ من رأس المال المتوفر حسب تعليمات ادارة التأمين

إيضاح ٣٨ - القيمة العادلة للموجودات والمطلوبات المالية التي لا تظهر بالقيمة العادلة بالقوائم المالية

لا يوجد فروقات جوهرية بين القيمة الدفترية والقيمة العادلة للموجودات والمطلوبات المالية كما في نهاية العام ٢٠٢٥ ٢٠٢٤.

إيضاح ٣٩ - العقود المتوقع خسارتها

يتم الإفصاح عن الأسباب التي دفعت الشركة للاكتتاب في العقود المتوقع خسارتها.

إيضاح ٤٠ - إدارة المخاطر أولاً: الإفصاحات الوصفية:

إن إدارة المخاطر هي عملية قياس وتقييم للمخاطر وتطوير الإستراتيجيات لإدارتها، حيث تتضمن هذه الإستراتيجيات نقل المخاطر إلى جهة أخرى وتجنبها وتقليل أثارها السلبية على الشركة بالإضافة إلى قبول بعض أو كل تبعاتها. إن إدارة المخاطر تنقسم إلى أربعة أقسام:

أولاً: المخاطر المادية ومن الأمثلة على هذا النوع من المخاطر (الكوارث الطبيعية والحرائق، الحوادث وغيرها من المخاطر الخارجية التي ليس لها علاقة بأعمال الشركة).

ثانياً: المخاطر القانونية وهي المخاطر الناتجة عن الدعاوى القضائية أو أي مخاطر ناتجة عن القوانين والتشريعات الصادرة عن هيئة التأمين وعدم الالتزام بها.

ثالثاً: المخاطر الناتجة عن أسباب مالية ومن الأمثلة عليها (أسعار الفائدة، مخاطر الائتمان، مخاطر اسعار العملات الأجنبية ومخاطر السوق).

رابعاً: المخاطر غير الملموسة والتي يصعب التعرف عليها ومثال على ذلك مخاطر المعرفة لدى الموظفين والتي تحدث عند تطبيق معرفة ناقصة. وكذلك مخاطر العلاقات وتحدث عند وجود تعاون غير فعال مع العملاء. هذه المخاطر جميعها تقلل بشكل مباشر إنتاجية الموظف في المعرفة وتقلل فعالية الإنفاق والربح والخدمة والنوعية والسمة ونوعية المكاسب.

إن إدارة المخاطر المتبعة لدى الشركة تعتمد على إعطاء الأولويات، بحيث أن المخاطر ذات الخسائر الكبيرة واحتمالية حدوثها عالية تعالج أولاً بينما المخاطر ذات الخسائر الأقل واحتمالية حدوث أقل تعالج فيما بعد.

سياسة إدارة المخاطر

ولاً: التخطيط والتحضير

لقد تم وضع خطة نطاق العمل واسس اعتماد وتقييم المخاطر في الشركة من خلال استحداث دائرة الجودة والتطوير المؤسسي التي تراقب هذا الأداء.

ثانياً: تحديد المخاطر

تتمثل مخاطر أي عقد تأمين في امكانية وقوع الحدث المؤمن عليه. لذلك يجب التعرف على هذه الحوادث من مصدرها فعندما يتم التعرف على الحدث أو مصدرها فإن الحوادث التي تنتج عن هذا المصدر قد تقود إلى مخاطر جديدة يمكن معالجتها قبل حدوثها. هنالك طرق عديدة لتحديد المخاطر ومنها التحديد بناءً على الاهداف حيث إن كل قسم من اقسام الشركة لديه اهداف معينة يسعى الى الوصول اليها في حالة وجود أي حدث يحد من الوصول الى هذه الاهداف يعتبر خطراً. على هذا الاساس يتم دراسة هذا الخطر ومتابعته. كما ان هنالك نوع لتحديد الخطر يتم فيه التحديد بناءً على التصنيف وما هو إلا عبارة عن تصنيف شامل لجميع المصادر المحتملة للمخاطر. وهنالك نوع آخر لتحديد المخاطر وهو النظر الى المخاطر الشائعة وخصوصاً للشركات المشابهة.

إيضاح ٤٠-إدارة المخاطر (تابع)

ثالثاً: كيفية التعامل مع المخاطر

تقوم الشركة بالتعامل مع المخاطر المحتملة بالطرق التالية:

- النقل: وهو عملية تحميل جهة أخرى للخطر وذلك عن طريق العقود أو الوقاية المالية.
- التجنب: وهو عملية فعالة لتفادي الخطر وذلك بتجنب الأعمال التي قد تؤدي الى حدوث الخطر. عملية التجنب هي خير وقاية من الخطر، ولكن هذه العملية قد تؤدي الى حرمان الشركة من ممارسة بعض الأعمال التي قد تكون مربحة للشركة.
- التقليل: هي عملية لتقليل الخسارة الناتجة عن حدوث الخطر.
- القبول: يجب ان يكون هنالك سياسة لقبول المخاطر التي لا يمكن تفاديها. حيث ان اساس القبول للمخاطر الصغيرة يعتبر إستراتيجية فعالة.

رابعاً: الخطة

كما تم وضع خطة للتعامل مع المخاطر واضحة وسهلة التطبيق، من خلال سياسة التسعير التي تعتمد على الاحصائيات التاريخية لتفادي حصول خسائر في أي فرع من فروع التأمين بحيث يفي القسط بتغطية المخاطر التراكمية المحتملة.

خامساً: التنفيذ

تقوم الدوائر الفنية بالشركة بتنفيذ الخطة، بحيث يتم التخفيف من آثار المخاطر، كما يتم تجنب كافة المخاطر التي يمكن تجنبها.

سادساً: مراجعة الخطة وتقييمها

تقوم دائرة المخاطر بمواكبة التطور الحاصل في الشركة، بحيث تعمل على تطوير وتحديث الخطة المعمول بها بشكل دائم ومستمر.

الترتيبات المتبعة لإدارة المخاطر

المحددات

يتم اعتماد وإعطاء أولوية قصوى لدائرة المخاطر مما يؤثر على إنتاجية الشركة ومدى ربحيتها. لذا تكون مهمة دائرة المخاطر التمييز بين الخطر الفعلي والشك، وتعطي الأولويات للمخاطر ذات الخسائر الكبيرة واحتمالية حدوثها كبيرة ليتسنى تفاديها.

مسؤوليات إدارة المخاطر

- تحديث قاعدة بيانات المخاطرة بشكل دائم ومستمر.
- التنبؤ بأي خطر محتمل.
- التعاون مع الإدارة التنفيذية لمعالجة المخاطر والتقليل من الخطورة.
- إعداد الخطط والتقارير عن المخاطر بشكل مستمر، وذلك بهدف تفادي الخطر المحتمل أو التقليل من إمكانية حدوثه.

إستراتيجية التعامل مع المخاطر

- تحديد أهداف الشركة.
- توضيح الإستراتيجيات لأهداف الشركة.
- تمييز الخطر.
- تقدير الخطر.
- إيجاد الطرق لمعالجة الخطر وتفاديه.

إيضاح ٤٠- إدارة المخاطر (تابع)
ثانياً: الإفصاحات الكمية:

١. مخاطر التأمين

تتمثل مخاطر أي عقد تأمين في إمكانية وقوع الحدث المؤمن عليه وعدم التأكد من مبلغ الادعاء المتعلق بذلك الحدث وذلك نظراً لطبيعة عقد التأمين حيث المخاطر متقلبة وغير متوقعة بالنسبة لعقود التأمين المتعلقة بفئة تأمينية، حيث يمكن تطبيق نظرية الاحتمالات للتسعير والاحتياطي، فإن المخاطر الأساسية التي تواجه الشركة هي إن الادعاءات المتكبدة والدفعات المتعلقة بها قد تزيد عن القيمة الدفترية لالتزامات التأمين. هذا قد يحدث إذا كانت إمكانية وخطورة الادعاءات أكبر من المتوقع، لأن أحداث التأمين غير ثابتة وتختلف من سنة لأخرى فإن التقديرات قد تختلف عن الإحصائيات المتعلقة بها.

أظهرت الدراسات أنه كلما كانت عقود التأمين متشابهة كلما قاربت التوقعات معدل الخسارة الفعلية. كما إن وجود تنوع في مخاطر التأمين التي يتم تغطيتها يؤدي إلى انخفاض احتمالات الخسارة الكلية للتأمين.

تقوم الشركة من خلال كادرها من موظفين مهنيين واداريين بالعمل على تقديم أفضل خدمة لعملائها، حيث تم وضع خطة لحمايتها من المخاطر المحتملة سواء كانت طبيعية أو غير طبيعية، وهذا يستلزم توفير المخصصات اللازمة وكذلك توفير الأجهزة الفنية اللازمة المتمكنة من الحفاظ على استمرارية الشركة وديمومتها، ومن هنا جاءت الحاجة الماسة لوضع الإستراتيجية لإدارة المخاطر.

تركز الإفصاحات الكمية على الجوانب الإحصائية والكمية للمخاطر التي تواجه شركة التأمين، بما في ذلك التقديرات المالية والإحصائيات المتعلقة بالمطالبات والحوادث وما إلى ذلك، حيث تهدف هذه الإفصاحات تهدف إلى توفير صورة شاملة للمستفيدين من التأمين والمستثمرين عن حجم ونوعية المخاطر التي تواجهها الشركة.

الخطوات المتبعة في تحديد الافتراضات

تعتمد هذه الخطوات على البيانات الداخلية المستمدة من تقارير المطالبات ربع السنوية وكذلك فرز عقود التأمين المنفذة كما في تاريخ قائمة المركز المالي وذلك بهدف استخلاص عقود التأمين القائمة. يتم الاعتماد في اختيار النتائج المعمول بها لحوادث السنة لكل نوع من أنواع التأمين على تقييم الآلية التي تعتبر الانسب لملاحظة التطور التاريخي .

تم الإشارة إلى مخاطر التأمين التي تم ذكرها بالتقرير السنوي والقوائم المالية ومنها مخاطر السوق، تطور الادعاءات، تركيز مخاطر التأمين، مخاطر إعادة التأمين، مخاطر أسعار الفائدة، مخاطر العملات الأجنبية، مخاطر الائتمان، مخاطر السيولة، المخاطر التشغيلية والمخاطر القانونية .

يتم الإفصاح عن البيانات الكمية المتعلقة بمخاطر التأمين بموجب الأساليب المستخدمة التالية:

- نماذج الاحتمالات
- التحليل الكمي
- التقييم الفني
- نقاط القوة:
- الموثوقية
- التوافر البياني
- التحليل الشامل

المحددات:

- التغيرات في السياسات
- التحديات الاقتصادية والسوقية

الاقتراضات وذلك من خلال التقييم الفني والمالي
أثر إعادة التأمين يتحقق بتقليل التعرض للمخاطر وتحسين الاستدامة المالية للشركة.
مشاركة حامل العقد وسائر العوامل المخففة وذلك من خلال تأثير حصة حامل العقد والتأمين المشارك على توزيع المخاطر.
يتم الإفصاح عن الطبيعة العامة حيث تشمل إعادة التأمين توزيع خطر عقود التأمين مع شركات التأمين الأخرى سواء محلياً أو خارجياً لتغطية المخاطر لتخفيضها.
لا يوجد أي التزام طارئ على الشركة تساهم فيه الحكومة أو أموال ضمان آخر.

شركة التأمين العربية – الأردن
(شركة مساهمة عامة محدودة)
إيضاحات حول القوائم المالية
للسنة المالية المنتهية في ٣١ كانون الأول ٢٠٢٥
(دينار أردني)

إيضاح ٤٠ - إدارة المخاطر (تابع)

١ - تطور الادعاءات

تأمينات المركبات:

الإجمالي

٢٠٢١ وما قبلها	٢٠٢٢	٢٠٢٣	٢٠٢٤	٢٠٢٥	السنة التي وقع بها الحادث كما في نهاية السنة بعد سنة بعد سنتين بعد ثلاث سنوات بعد أربع سنوات بعد خمس سنوات بعد ستة سنوات بعد سبعة سنوات بعد ثمانية سنوات بعد تسعة سنوات
المجموع					
٥٦,٩٩٨,٧٦٨	٨,٢٤٨,٨٣٦	٨,٧٣٦,٤٣٨	١٠,٠٦٦,٠٥٢	١٣,٤٠٢,٣١٤	١٦,٥٤٥,١٢٨
٥٧,٢٠٥,٤٥٩	١٨,٦٠٠,٣٨٨	١١,٠٩١,٧٤٢	١٢,٠٨٩,١٢٥	١٥,٤٢٤,٢٠٤	-
٥٣,٢٠٥,٦٤١	٢٨,٧٣٠,٦٦٤	١١,٦٠٢,٧٨١	١٢,٨٧٢,١٩٦	-	-
٥١,٥٢٤,٢٣٢	٣٩,٥٠٧,٣٠٢	١٢,٠١٦,٩٣٠	-	-	-
٤٧,٣١٨,٣٠٨	٤٧,٣١٨,٣٠٨	-	-	-	-
٥٨,٠٩٣,٧٦١	٥٨,٠٩٣,٧٦١	-	-	-	-
٥٩,٧٥٦,٩٩٦	٥٩,٧٥٦,٩٩٦	-	-	-	-
٦٠,٦٢٣,٣١٤	٦٠,٦٢٣,٣١٤	-	-	-	-
٦٠,٥٧٧,٣٩٩	٦٠,٥٧٧,٣٩٩	-	-	-	-
٦٠,٨٠٨,١٦٤	٦٠,٨٠٨,١٦٤	-	-	-	-
١٠٥,٨٤٨,٠٣٤	٦٠,٠٩٦,٤٤٦	١٠,٩٨٢,٢٥٧	١١,٦٢٠,٦٤٦	١٣,١٩٢,٠٤٠	٩,٩٥٦,٦٤٥
١١٧,٦٦٦,٦٢٣	٦٠,٨٠٨,١٦٤	١٢,٠١٦,٩٣٠	١٢,٨٧٢,١٩٦	١٥,٤٢٤,٢٠٤	١٦,٥٤٥,١٢٨
٢٥,٨١٠					
١١,٨١٨,٥٨٩	٧١١,٧١٨	١,٠٣٤,٦٧٣	١,٢٥١,٥٥٠	٢,٢٣٢,١٦٤	٦,٥٨٨,٤٨٤
٥٨٣,٢١٩					
١١,٢٦١,١٨٠	٧١١,٧١٨	١,٠٣٤,٦٧٣	١,٢٥١,٥٥٠	٢,٢٣٢,١٦٤	٦,٥٨٨,٤٨٤

إجمالي المطالبات التراكمية المدفوعة

إجمالي المطلوبات عن سنوات الحوادث لأخر عشر سنوات

إجمالي المطلوبات لسنوات الحوادث السابقة

تأثير الخصم

إجمالي المطلوبات مقابل المطالبات المتكبدة

شركة التأمين العربية – الأردن
(شركة مساهمة عامة محدودة)
إيضاحات حول القوائم المالية
للسنة المالية المنتهية في ٣١ كانون الأول ٢٠٢٥
(دينار أردني)

إيضاح ٤٠ - إدارة المخاطر (تابع)

٢. تطور الادعاءات (تابع)

تأمينات المركبات:

الإعادة

السنة التي وقع بها الحادث	٢٠٢٥	٢٠٢٤	٢٠٢٣	٢٠٢٢	٢٠٢١ وما قبلها	المجموع
كما في نهاية السنة	٥٦٩,٤٥١	٤٢١,٠٩٣	٤٤٩,٩٨٥	٤٣٦,٤٢٤	٣٢٨,١٥٢	٢,٢٠٥,١٠٤
بعد سنة	-	٥٢٨,٢٧٤	٦٢١,١٩٠	٦٠٦,٥٣١	٦٣٥,٢٢٤	٢,٣٩١,٢١٩
بعد سنتين	-	-	٦٤٨,١٢٩	٦٣١,٠٩٢	٩١٢,٥٦٢	٢,١٩١,٧٨٢
بعد ثلاث سنوات	-	-	-	٦٢٧,٥٩٥	١,٣٨٨,٩٠٤	٢,٠١٦,٤٩٩
بعد أربع سنوات	-	-	-	-	١,٧٦٣,٠١٥	١,٧٦٣,٠١٥
بعد خمس سنوات	-	-	-	-	٢,٤٥٠,٨٤٢	٢,٤٥٠,٨٤٢
بعد ستة سنوات	-	-	-	-	٢,٥٥٨,٨١٧	٢,٥٥٨,٨١٧
بعد سبعة سنوات	-	-	-	-	٢,٦٥٦,٩٨٤	٢,٦٥٦,٩٨٤
بعد ثمانية سنوات	-	-	-	-	٢,٦٨٥,٩٥٧	٢,٦٨٥,٩٥٧
بعد تسعة سنوات	-	-	-	-	٢,٦٨٨,٣٨٢	٢,٦٨٨,٣٨٢
إجمالي المطالبات التراكمية المدفوعة	٤٤٧,٥٠١	٤٨٠,٥٩٢	٦٠٢,٩٧٥	٥٧٦,٦٥٧	٢,٦٧٣,٣٦٠	٤,٧٨١,٠٨٥
إجمالي المطلوبات عن سنوات الحوادث لأخر عشر سنوات	٥٦٩,٤٥١	٥٢٨,٢٧٤	٦٤٨,١٢٩	٦٢٧,٥٩٥	٢,٦٨٨,٣٨٢	٥,٠٦١,٨٣٠
إجمالي المطلوبات لسنوات الحوادث السابقة	١٢١,٩٥٠	٤٧,٦٨٢	٤٥,١٥٤	٥٠,٩٣٨	١٥,٠٢٢	٢٨٠,٧٤٥
تأثير الخصم	-	-	-	-	-	٢٥,٠١٢
إجمالي المطلوبات مقابل المطالبات المتكبدة	١٢١,٩٥٠	٤٧,٦٨٢	٤٥,١٥٤	٥٠,٩٣٨	١٥,٠٢٢	٢٥٥,٧٣٣

شركة التأمين العربية – الأردن
(شركة مساهمة عامة محدودة)
إيضاحات حول القوائم المالية
للسنة المالية المنتهية في ٣١ كانون الأول ٢٠٢٥
(دينار أردني)

إيضاح ٤٠ - إدارة المخاطر (تابع)

٢. تطور الادعاءات (تابع)

تأمينات المركبات:

الصافي

السنة التي وقع بها الحادث	٢٠٢٥	٢٠٢٤	٢٠٢٣	٢٠٢٢	٢٠٢١ وما قبلها	المجموع
كما في نهاية السنة	١٥,٩٧٥,٦٧٧	١٢,٩٨١,٢٢١	٩,٦١٦,٠٦٧	٨,٣٠٠,٠١٤	٧,٩٢٠,٦٨٥	٥٤,٧٩٣,٦٦٤
بعد سنة	-	١٤,٨٩٥,٩٣٠	١١,٤٦٧,٩٣٥	١٠,٤٨٥,٢١١	١٧,٩٦٥,١٦٤	٥٤,٨١٤,٢٤١
بعد سنتين	-	-	١٢,٢٢٤,٠٦٨	١٠,٩٧١,٦٨٩	٢٧,٨١٨,١٠٢	٥١,٠١٣,٨٥٩
بعد ثلاث سنوات	-	-	-	١١,٣٨٩,٣٣٦	٣٨,١١٨,٣٩٨	٤٩,٥٠٧,٧٣٤
بعد أربع سنوات	-	-	-	-	٤٥,٥٥٥,٢٩٣	٤٥,٥٥٥,٢٩٣
بعد خمس سنوات	-	-	-	-	٥٥,٦٤٢,٩١٩	٥٥,٦٤٢,٩١٩
بعد ستة سنوات	-	-	-	-	٥٧,١٩٨,١٧٩	٥٧,١٩٨,١٧٩
بعد سبعة سنوات	-	-	-	-	٥٧,٩٦٦,٣٣٠	٥٧,٩٦٦,٣٣٠
بعد ثمانية سنوات	-	-	-	-	٥٧,٨٩١,٤٤٢	٥٧,٨٩١,٤٤٢
بعد تسعة سنوات	-	-	-	-	٥٨,١١٩,٧٨٢	٥٨,١١٩,٧٨٢
إجمالي المطالبات التراكمية المدفوعة	٩,٥٠٩,١٤٣	١٢,٧١١,٤٤٨	١١,٠١٧,٦٧١	١٠,٤٠٥,٦٠٠	٥٧,٤٢٣,٠٨٦	١٠١,٠٦٦,٩٤٩
إجمالي المطلوبات عن سنوات الحوادث لأخر عشر سنوات	١٥,٩٧٥,٦٧٧	١٤,٨٩٥,٩٣٠	١٢,٢٢٤,٠٦٨	١١,٣٨٩,٣٣٦	٥٨,١١٩,٧٨٢	١١٢,٦٠٤,٧٩٣
إجمالي المطلوبات لسنوات الحوادث السابقة	٦,٤٦٦,٥٣٤	٢,١٨٤,٤٨٢	١,٢٠٦,٣٩٦	٩٨٣,٧٣٥	٦٩٦,٦٩٦	٢٥,٨١٠
إجمالي المطلوبات لسنوات الحوادث السابقة	-	-	-	-	-	١١,٥٦٣,٦٥٤
تأثير الخصم	-	-	-	-	-	٥٥٨,٢٠٧
إجمالي المطلوبات مقابل المطالبات المتكبدة	٦,٤٦٦,٥٣٤	٢,١٨٤,٤٨٢	١,٢٠٦,٣٩٦	٩٨٣,٧٣٥	٦٩٦,٦٩٦	١١,٠٠٥,٤٤٧

شركة التأمين العربية – الأردن
(شركة مساهمة عامة محدودة)
إيضاحات حول القوائم المالية
للسنة المالية المنتهية في ٣١ كانون الأول ٢٠٢٥
(دينار أردني)

إيضاح ٤٠ - إدارة المخاطر (تابع)
٢. تطور الادعاءات (تابع)

تأمينات البحري والهيكل:
الإجمالي

السنة التي وقع بها الحادث كما في نهاية السنة بعد سنة بعد سنتين بعد ثلاث سنوات بعد أربع سنوات بعد خمس سنوات بعد ستة سنوات بعد سبعة سنوات بعد ثمانية سنوات بعد تسعة سنوات	٢٠٢٥	٢٠٢٤	٢٠٢٣	٢٠٢٢	٢٠٢١ وما قبلها	المجموع
	١١٧,٠٢٢	٨٢,٩٦١	٤١,٢٢٩	١٦,٩٠٦	١٢٨,٢٣٦	٣٨٦,٣٥٣
	-	٩٧,٦٦٨	٤٠,٧١٢	١٤,١٤٧	١٨٨,٩٣٤	٣٤١,٤٦١
	-	-	٥١,٥٨٤	١٢,٤٤٣	٤١٨,٧٠٠	٤٨٢,٧٢٧
	-	-	-	١٥,٢٥٨	٥٤٠,٧٥٢	٥٥٦,٠١٠
	-	-	-	-	٥١٤,٢٨٤	٥١٤,٢٨٤
	-	-	-	-	٤٩٨,٣٣٠	٤٩٨,٣٣٠
	-	-	-	-	٤٩٩,٢٥٢	٤٩٩,٢٥٢
	-	-	-	-	٤٩٧,٠٦٠	٤٩٧,٠٦٠
	-	-	-	-	٤٩٤,٠٣٨	٤٩٤,٠٣٨
	-	-	-	-	٤٩٤,٠٣٨	٤٩٤,٠٣٨
اجمالي المطالبات التراكمية المدفوعة	٨٨,٩٤٤	٩٧,٤٥١	٣٦,٩٦١	٩,٨٧٤	٤٩٤,٠٣٨	٧٢٧,٢٦٨
إجمالي المطالبات عن سنوات الحوادث لأخر عشر سنوات	١١٧,٠٢٢	٩٧,٦٦٨	٥١,٥٨٤	١٥,٢٥٨	٤٩٤,٠٣٨	٧٧٥,٥٧٠
إجمالي المطالبات لسنوات الحوادث السابقة	٢٨,٠٧٨	٢١٧	١٤,٦٢٣	٥,٣٨٤	-	٤٨,٣٠٢
تأثير الخصم	-	-	-	-	-	٧٨٢
إجمالي المطالبات مقابل المطالبات المتكبدة	٢٨,٠٧٨	٢١٧	١٤,٦٢٣	٥,٣٨٤	-	٤٧,٥٢٠

شركة التأمين العربية – الأردن
(شركة مساهمة عامة محدودة)
إيضاحات حول القوائم المالية
للسنة المالية المنتهية في ٣١ كانون الأول ٢٠٢٥
(دينار أردني)

إيضاح ٤٠ - إدارة المخاطر (تابع)

٢. تطور الادعاءات (تابع)

تأمينات البحري والهيكل:

الإعادة

السنة التي وقع بها الحادث كما في نهاية السنة بعد سنة بعد سنتين بعد ثلاث سنوات بعد أربع سنوات بعد خمس سنوات بعد ستة سنوات بعد سبعة سنوات بعد ثمانية سنوات بعد تسعة سنوات	٢٠٢٥	٢٠٢٤	٢٠٢٣	٢٠٢٢	٢٠٢١ وما قبلها	المجموع
	٨٧,٧٦١	٦٩,٧٩٨	٣٥,٣٩٠	١١,٦٠٨	١٠٢,٥٨٩	٣٠٧,١٤٦
	-	٩٠,١٧٧	٣٤,٩٦١	١١,٣١٨	١٤٨,٦٧٥	٢٨٥,١٣١
	-	-	٤٣,٧٦٩	٩,٩٧٩	٣٣٢,٥١١	٣٨٦,٢٥٩
	-	-	-	١٢,٠٢٥	٤٤٠,٠٧٣	٤٥٢,٠٩٨
	-	-	-	-	٤٢٢,٩٨٢	٤٢٢,٩٨٢
	-	-	-	-	٤١٠,٩٠٣	٤١٠,٩٠٣
	-	-	-	-	٤١٠,٩٨٥	٤١٠,٩٨٥
	-	-	-	-	٤١٠,٣٠٥	٤١٠,٣٠٥
	-	-	-	-	٤٠٧,٦٠٥	٤٠٧,٦٠٥
	-	-	-	-	٤٠٧,٦٠٥	٤٠٧,٦٠٥
اجمالي المطالبات التراكمية المدفوعة	٦٦,٢٥١	٩٠,٠١٨	٣١,٦٩٨	٨,٠٩٧	٤٠٧,٦٠٥	٦٠٣,٦٦٩
إجمالي المطالبات عن سنوات الحوادث لأخر عشر سنوات	٨٧,٧٦١	٩٠,١٧٧	٤٣,٧٦٩	١٢,٠٢٥	٤٠٧,٦٠٥	٦٤١,٣٣٧
إجمالي المطالبات لسنوات الحوادث السابقة	٢١,٥١١	١٥٩	١٢,٠٧١	٣,٩٢٨	-	٣٧,٦٦٩
تأثير الخصم	-	-	-	-	-	٦٢٣
إجمالي المطالبات مقابل المطالبات المتكبدة	٢١,٥١١	١٥٩	١٢,٠٧١	٣,٩٢٨	-	٣٧,٠٤٦

شركة التأمين العربية – الأردن
(شركة مساهمة عامة محدودة)
إيضاحات حول القوائم المالية
للسنة المالية المنتهية في ٣١ كانون الأول ٢٠٢٥
(دينار أردني)

إيضاح ٤٠ - إدارة المخاطر (تابع)

٢. تطور الادعاءات (تابع)

تأمينات البحري والهيكل:

الصافي

٢٠٢٥	٢٠٢٤	٢٠٢٣	٢٠٢٢	٢٠٢١ وما قبلها	المجموع	السنة التي وقع بها الحادث كما في نهاية السنة بعد سنة بعد سنتين بعد ثلاث سنوات بعد أربع سنوات بعد خمس سنوات بعد ستة سنوات بعد سبعة سنوات بعد ثمانية سنوات بعد تسعة سنوات
٢٩,٢٦٠	١٣,١٦٣	٥,٨٣٩	٥,٢٩٨	٢٥,٦٤٧	٧٩,٢٠٧	
-	٧,٤٩١	٥,٧٥١	٢,٨٢٩	٤٠,٢٥٩	٥٦,٣٣١	
-	-	٧,٨١٥	٢,٤٦٤	٨٦,١٨٩	٩٦,٤٦٨	
-	-	-	٣,٢٣٣	١٠٠,٦٧٩	١٠٣,٩١٢	
-	-	-	-	٩١,٣٠٢	٩١,٣٠٢	
-	-	-	-	٨٧,٤٢٧	٨٧,٤٢٧	
-	-	-	-	٨٨,٢٦٧	٨٨,٢٦٧	
-	-	-	-	٨٦,٧٥٥	٨٦,٧٥٥	
-	-	-	-	٨٦,٤٣٣	٨٦,٤٣٣	
-	-	-	-	٨٦,٤٣٣	٨٦,٤٣٣	
٤,٩٠١	٥,٣٠٢	١,٩٣٥	١,٠٨٣	١٠٩,٤٧٤	١٢٢,٦٩٥	إجمالي المطالبات التراكمية المدفوعة
٢٩,٢٦٠	٥,٧٦٣	٢,٥٠٤	١,٠٨٣	١٠٩,٤٧٤	١٤٨,٠٨٥	إجمالي المطلوبات عن سنوات الحوادث لأخر عشر سنوات
٢٤,٣٥٩	٤٦٢	٥٦٩	-	-	٢٥,٣٩٠	إجمالي المطلوبات لسنوات الحوادث السابقة
-	-	-	-	-	١٥٩	تأثير الخصم
٢٤,٣٥٩	٤٦٢	٥٦٩	-	-	٢٥,٢٣٠	إجمالي المطلوبات مقابل المطالبات المتكبدة

شركة التأمين العربية – الأردن
(شركة مساهمة عامة محدودة)
إيضاحات حول القوائم المالية
للسنة المالية المنتهية في ٣١ كانون الأول ٢٠٢٥
(دينار أردني)

إيضاح ٤٠ - إدارة المخاطر (تابع)

٢. تطور الادعاءات (تابع)

تأمينات الحريق و الهندسي:

الإجمالي

السنة التي وقع بها الحادث	٢٠٢٥	٢٠٢٤	٢٠٢٣	٢٠٢٢	٢٠٢١ وما قبلها	المجموع
كما في نهاية السنة	٤٦٧,٦٦٩	٤٥٦,٧٨٤	٤٠٠,٩٣٣	١,٥٩٣,٤٤٦	٦٦,٢٣٣	٢,٩٨٥,٠٦٥
بعد سنة	-	٤٧٣,٥٢٧	٥٠٢,٨٦٨	٢,٢٧٢,٦٢٠	١,٢٤٠,٢٥٨	٤,٤٨٩,٢٧٢
بعد سنتين	-	-	٤٢٨,٦٣٧	٢,٢٧١,٣١٦	٢,٥٤٣,٢٥٥	٥,٢٤٣,٢٠٩
بعد ثلاث سنوات	-	-	-	٢,٣٢٩,٧١٢	٣,١٧٥,٩٢٤	٥,٥٠٥,٦٣٦
بعد أربع سنوات	-	-	-	-	٣,٤٦٩,٤٤٧	٣,٤٦٩,٤٤٧
بعد خمس سنوات	-	-	-	-	٤,٥٠٥,٧٦٥	٤,٥٠٥,٧٦٥
بعد ستة سنوات	-	-	-	-	٤,٦٠٠,٨٦٨	٤,٦٠٠,٨٦٨
بعد سبعة سنوات	-	-	-	-	٤,٥٨٨,٣١٦	٤,٥٨٨,٣١٦
بعد ثمانية سنوات	-	-	-	-	٤,٦١٣,٨٤٧	٤,٦١٣,٨٤٧
بعد تسعة سنوات	-	-	-	-	٤,٦٠٧,٣٠١	٤,٦٠٧,٣٠١
إجمالي المطالبات التراكمية المدفوعة	١٤٩,٥٧٨	١٦٦,٢٥٢	٤٠٢,٩١٣	٢,٠٤٤,٠٣٤	٤,٥٧١,٠١٠	٧,٣٣٣,٧٨٧
إجمالي المطلوبات عن سنوات الحوادث لأخر عشر سنوات	٤٦٧,٦٦٩	٤٧٣,٥٢٧	٤٢٨,٦٣٧	٢,٣٢٩,٧١٢	٤,٦٠٧,٣٠١	٨,٣٠٦,٨٤٧
إجمالي المطلوبات لسنوات الحوادث السابقة	٣١٨,٠٩١	٣٠٧,٢٧٥	٢٥,٧٢٤	٢٨٥,٦٧٨	٣٦,٢٩١	٩٧٣,٠٥٩
تأثير الخصم	-	-	-	-	-	١٤,٣٢٨
إجمالي المطلوبات مقابل المطالبات المتكبدة	٣١٨,٠٩١	٣٠٧,٢٧٥	٢٥,٧٢٤	٢٨٥,٦٧٨	٣٦,٢٩١	٩٥٨,٧٣١

شركة التأمين العربية – الأردن
(شركة مساهمة عامة محدودة)
إيضاحات حول القوائم المالية
للسنة المالية المنتهية في ٣١ كانون الأول ٢٠٢٥
(دينار أردني)

إيضاح ٤٠ - إدارة المخاطر (تابع)

٢. تطور الادعاءات (تابع)

تأمينات الحريق و الهندسي:
الإعادة

السنة التي وقع بها الحادث	٢٠٢٥	٢٠٢٤	٢٠٢٣	٢٠٢٢	٢٠٢١ وما قبلها	المجموع
كما في نهاية السنة	٣٥٨,٢٧٢	٣٨٢,٩٥٤	٣٦٢,٨٢٥	١,٤٩٠,٤١٤	٥٠,٠٧١	٢,٦٤٤,٥٣٦
بعد سنة	-	٣٩٨,٤٧٤	٤٣٥,٥١٧	٢,١٨١,٣٦٨	١,١٥٥,٧٧٥	٤,١٧١,١٣٤
بعد سنتين	-	-	٣٨٢,٦٦٣	٢,١٧٩,٣٧٣	٢,٣٤٩,٠٤٦	٤,٩١١,٠٨١
بعد ثلاث سنوات	-	-	-	٢,٢٢٣,٦٤٩	٢,٩٠٤,٥٩٤	٥,١٢٨,٢٤٣
بعد أربع سنوات	-	-	-	-	٣,١٨٥,٣١٢	٣,١٨٥,٣١٢
بعد خمس سنوات	-	-	-	-	٤,٠٥٧,٥٣١	٤,٠٥٧,٥٣١
بعد ستة سنوات	-	-	-	-	٤,١٤٩,٤٨٠	٤,١٤٩,٤٨٠
بعد سبعة سنوات	-	-	-	-	٤,١٣٨,٩٦٦	٤,١٣٨,٩٦٦
بعد ثمانية سنوات	-	-	-	-	٤,١٦٠,١٤٨	٤,١٦٠,١٤٨
بعد تسعة سنوات	-	-	-	-	٤,١٥٤,٢٦٦	٤,١٥٤,٢٦٦
إجمالي المطالبات التراكمية المدفوعة	١٢١,٥٨٩	١٥١,١٥٥	٣٥٨,٧٤٦	١,٩٧٤,٨٠٧	٤,١٢٥,٨٢٧	٦,٧٣٢,١٢٤
إجمالي المطالبات عن سنوات الحوادث لأخر عشر سنوات	٣٥٨,٢٧٢	٣٩٨,٤٧٤	٣٨٢,٦٦٣	٢,٢٢٣,٦٤٩	٤,١٥٤,٢٦٦	٧,٥١٧,٣٢٣
إجمالي المطالبات لسنوات الحوادث السابقة	٢٣٦,٦٨٣	٢٤٧,٣١٩	٢٣,٩١٧	٢٤٨,٨٤٢	٢٨,٤٣٩	٧٨٥,١٩٩
تأثير الخصم	-	-	-	-	-	١١,٥٤٢
إجمالي المطالبات مقابل المطالبات المتكيدة	٢٣٦,٦٨٣	٢٤٧,٣١٩	٢٣,٩١٧	٢٤٨,٨٤٢	٢٨,٤٣٩	٧٧٣,٦٥٧

شركة التأمين العربية – الأردن
(شركة مساهمة عامة محدودة)
إيضاحات حول القوائم المالية
للسنة المالية المنتهية في ٣١ كانون الأول ٢٠٢٥
(دينار أردني)

إيضاح ٤٠ - إدارة المخاطر (تابع)

٢. تطور الادعاءات (تابع)

تأمينات الحريق و الهندسي:

الصافي

السنة التي وقع بها الحادث كما في نهاية السنة بعد سنة بعد سنتين بعد ثلاث سنوات بعد أربع سنوات بعد خمس سنوات بعد ستة سنوات بعد سبعة سنوات بعد ثمانية سنوات بعد تسعة سنوات	٢٠٢٥	٢٠٢٤	٢٠٢٣	٢٠٢٢	٢٠٢١ وما قبلها	المجموع
	١٠٩,٣٩٧	٧٣,٨٣١	٣٨,١٠٨	١٠٣,٠٣٢	١٦,١٦٢	٣٤٠,٥٣٠
	-	٧٥,٠٥٣	٦٧,٣٥٠	٩١,٢٥٢	٨٤,٤٨٣	٣١٨,١٣٨
	-	-	٤٥,٩٧٥	٩١,٩٤٤	١٩٤,٢٠٩	٣٣٢,١٢٧
	-	-	-	١٠٦,٠٦٤	٢٧١,٣٣٠	٣٧٧,٣٩٤
	-	-	-	-	٢٨٤,١٣٥	٢٨٤,١٣٥
	-	-	-	-	٤٤٨,٢٣٤	٤٤٨,٢٣٤
	-	-	-	-	٤٥١,٣٨٨	٤٥١,٣٨٨
	-	-	-	-	٤٤٩,٣٥٠	٤٤٩,٣٥٠
	-	-	-	-	٤٥٣,٦٩٩	٤٥٣,٦٩٩
	-	-	-	-	٤٥٣,٠٣٥	٤٥٣,٠٣٥
إجمالي المطالبات التراكمية المدفوعة	٢٧,٩٨٩	١٥,٠٩٧	٤٤,١٦٧	٦٩,٢٢٧	٤٤٥,١٨٣	٦٠١,٦٦٣
إجمالي المطالبات عن سنوات الحوادث لأخر عشر سنوات	١٠٩,٣٩٧	٧٥,٠٥٣	٤٥,٩٧٥	١٠٦,٠٦٤	٤٥٣,٠٣٥	٧٨٩,٥٢٣
إجمالي المطالبات لسنوات الحوادث السابقة	٨١,٤٠٨	٥٩,٩٥٦	١,٨٠٧	٣٦,٨٣٦	٧,٨٥٢	١٨٧,٨٦٠
تأثير الخصم	-	-	-	-	-	٢,٧٨٦
إجمالي المطالبات مقابل المطالبات المتكبدة	٨١,٤٠٨	٥٩,٩٥٦	١,٨٠٧	٣٦,٨٣٦	٧,٨٥٢	١٨٥,٠٧٤

شركة التأمين العربية – الأردن
(شركة مساهمة عامة محدودة)
إيضاحات حول القوائم المالية
للسنة المالية المنتهية في ٣١ كانون الأول ٢٠٢٥
(دينار أردني)

إيضاح ٤٠ - إدارة المخاطر (تابع)

٢. تطور الادعاءات (تابع)

تأمين الإئتمان:

الإجمالي

السنة التي وقع بها الحادث	٢٠٢٥	٢٠٢٤	٢٠٢٣	٢٠٢٢	٢٠٢١ وما قبلها	المجموع
كما في نهاية السنة	-	-	-	-	١٠٩,١٠٠	١٠٩,١٠٠
بعد سنة	-	-	-	-	٧٨٨,٧٧١	٧٨٨,٧٧١
بعد سنتين	-	-	-	-	١,٢٣٦,٦٨٩	١,٢٣٦,٦٨٩
بعد ثلاث سنوات	-	-	-	-	١,٤١٩,١٩٤	١,٤١٩,١٩٤
بعد أربع سنوات	-	-	-	-	١,٧٥٤,٥٩٠	١,٧٥٤,٥٩٠
بعد خمس سنوات	-	-	-	-	١,٨١٩,١٢١	١,٨١٩,١٢١
بعد ستة سنوات	-	-	-	-	١,٨١٩,٣٥٤	١,٨١٩,٣٥٤
بعد سبعة سنوات	-	-	-	-	١,٦٣٩,٣٦٧	١,٦٣٩,٣٦٧
بعد ثمانية سنوات	-	-	-	-	١,٦٣٨,٣٩٥	١,٦٣٨,٣٩٥
بعد تسعة سنوات	-	-	-	-	١,٦٣٧,٩٥٥	١,٦٣٧,٩٥٥
إجمالي المطالبات التراكمية المدفوعة	-	-	-	-	١,٦٣٧,٩٥٥	١,٦٣٧,٩٥٥
إجمالي المطلوبات عن سنوات الحوادث لأخر عشر سنوات	-	-	-	-	١,٦٣٧,٩٥٥	١,٦٣٧,٩٥٥
إجمالي المطلوبات لسنوات الحوادث السابقة	-	-	-	-	-	-
تأثير الخصم	-	-	-	-	-	-
إجمالي المطلوبات مقابل المطالبات المتكبدة	-	-	-	-	-	-

شركة التأمين العربية – الأردن
(شركة مساهمة عامة محدودة)
إيضاحات حول القوائم المالية
للسنة المالية المنتهية في ٣١ كانون الأول ٢٠٢٥
(دينار أردني)

إيضاح ٤٠ - إدارة المخاطر (تابع)

٢. تطور الادعاءات (تابع)

تأمين الائتمان:

الاعادة

السنة التي وقع بها الحادث

كما في نهاية السنة

بعد سنة

بعد سنتین

بعد ثلاث سنوات

بعد أربع سنوات

بعد خمس سنوات

بعد ستة سنوات

بعد سبعة سنوات

بعد ثمانية سنوات

بعد تسعة سنوات

اجمالي المطالبات التراكمية المدفوعة

إجمالي المطلوبات عن سنوات الحوادث لأخر عشر سنوات

إجمالي المطلوبات لسنوات الحوادث السابقة

تأثير الخصم

إجمالي المطلوبات مقابل المطالبات المتكبدة

المجموع	٢٠٢١ وما قبلها	٢٠٢٢	٢٠٢٣	٢٠٢٤	٢٠٢٥
١٠٠,٥١٠	١٠٠,٥١٠	-	-	-	-
٧٤٢,٢٠٨	٧٤٢,٢٠٨	-	-	-	-
١,١٧٤,٨٥٥	١,١٧٤,٨٥٥	-	-	-	-
١,٣٤٨,٢٣٥	١,٣٤٨,٢٣٥	-	-	-	-
١,٧١٤,٦٥٥	١,٧١٤,٦٥٥	-	-	-	-
١,٧٧٥,٧٢٧	١,٧٧٥,٧٢٧	-	-	-	-
١,٧٧٣,٣٢٧	١,٧٧٣,٣٢٧	-	-	-	-
١,٥٦٤,٨٦٥	١,٥٦٤,٨٦٥	-	-	-	-
١,٥٦٣,٩٤١	١,٥٦٣,٩٤١	-	-	-	-
١,٥٦٣,٥٣٨	١,٥٦٣,٥٣٨	-	-	-	-
١,٥٦٣,٥٣٨	١,٥٦٣,٥٣٨	-	-	-	-
١,٥٦٣,٥٣٨	١,٥٦٣,٥٣٨	-	-	-	-
-	-	-	-	-	-
-	-	-	-	-	-

شركة التأمين العربية – الأردن
(شركة مساهمة عامة محدودة)
إيضاحات حول القوائم المالية
للسنة المالية المنتهية في ٣١ كانون الأول ٢٠٢٥
(دينار أردني)

إيضاح ٤٠ - إدارة المخاطر (تابع)

٢. تطور الادعاءات (تابع)

تأمين الإئتمان:

الصافي

السنة التي وقع بها الحادث	٢٠٢٥	٢٠٢٤	٢٠٢٣	٢٠٢٢	٢٠٢١ وما قبلها	المجموع
كما في نهاية السنة	-	-	-	-	٨,٥٩٠	٨,٥٩٠
بعد سنة	-	-	-	-	٤٦,٥٦٣	٤٦,٥٦٣
بعد سنتين	-	-	-	-	٦١,٨٣٤	٦١,٨٣٤
بعد ثلاث سنوات	-	-	-	-	٧٠,٩٥٩	٧٠,٩٥٩
بعد أربع سنوات	-	-	-	-	٣٩,٩٣٥	٣٩,٩٣٥
بعد خمس سنوات	-	-	-	-	٤٣,٣٩٤	٤٣,٣٩٤
بعد ستة سنوات	-	-	-	-	٤٦,٠٢٧	٤٦,٠٢٧
بعد سبعة سنوات	-	-	-	-	٧٤,٥٠٢	٧٤,٥٠٢
بعد ثمانية سنوات	-	-	-	-	٧٤,٤٥٤	٧٤,٤٥٤
بعد تسعة سنوات	-	-	-	-	٧٤,٤١٧	٧٤,٤١٧
إجمالي المطالبات التراكمية المدفوعة	-	-	-	-	٧٤,٤١٧	٧٤,٤١٧
إجمالي المطالبات عن سنوات الحوادث لأخر عشر سنوات	-	-	-	-	٧٤,٤١٧	٧٤,٤١٧
إجمالي المطالبات لسنوات الحوادث السابقة	-	-	-	-	-	-
تأثير الخصم	-	-	-	-	-	-
إجمالي المطالبات مقابل المطالبات المتكبدة	-	-	-	-	٧٤,٤١٧	٧٤,٤١٧

شركة التأمين العربية – الأردن
(شركة مساهمة عامة محدودة)
إيضاحات حول القوائم المالية
للسنة المالية المنتهية في ٣١ كانون الأول ٢٠٢٥
(دينار أردني)

إيضاح ٤٠ - إدارة المخاطر (تابع)

٢. تطور الادعاءات (تابع)

تأمينات صحي:

الإجمالي

السنة التي وقع بها الحادث	٢٠٢٥	٢٠٢٤	٢٠٢٣	٢٠٢٢	٢٠٢١ وما قبلها	المجموع
كما في نهاية السنة	٣,٧٢٨,٠٣٥	٣,٩٩٩,٩٧٢	٤,٣٧٧,٢٧٢	٤,٢٩٧,١٠٠	٣,٩٩١,٥٢٧	٢٠,٣٩٣,٩٠٧
بعد سنة	-	٣,٩٩٩,٩٧٢	٤,٣٧٧,٢٧٢	٤,٢٩٧,١٠٠	٣,٩٩١,٥٢٧	١٦,٦٦٥,٨٧١
بعد سنتين	-	-	٤,٣٧٧,٢٧٢	٤,٢٩٧,١٠٠	٣,٩٩١,٥٢٧	١٢,٦٦٥,٨٩٩
بعد ثلاث سنوات	-	-	-	٤,٢٩٧,١٠٠	٣,٩٩١,٥٢٧	٨,٢٨٨,٦٢٧
بعد أربع سنوات	-	-	-	-	٣,٩٩١,٥٢٧	٣,٩٩١,٥٢٧
بعد خمس سنوات	-	-	-	-	-	-
بعد ستة سنوات	-	-	-	-	-	-
بعد سبعة سنوات	-	-	-	-	-	-
بعد ثمانية سنوات	-	-	-	-	-	-
بعد تسعة سنوات	-	-	-	-	-	-
إجمالي المطالبات التراكمية المدفوعة	٣,٢٧٠,٢٨٨	٣,٩٩٩,٩٧٢	٤,٣٧٧,٢٧٢	٤,٢٩٧,١٠٠	٣,٩٩١,٥٢٧	١٩,٩٣٦,١٦٠
إجمالي المطلوبات عن سنوات الحوادث لأخر عشر سنوات	٣,٧٢٨,٠٣٥	٣,٩٩٩,٩٧٢	٤,٣٧٧,٢٧٢	٤,٢٩٧,١٠٠	٣,٩٩١,٥٢٧	٢٠,٣٩٣,٩٠٧
إجمالي المطلوبات لسنوات الحوادث السابقة	٤٥٧,٧٤٧	-	-	-	-	٤٥٧,٧٤٧
إجمالي المطلوبات	٤٥٧,٧٤٧	-	-	-	-	١,٩٥٨
تأثير الخصم	-	-	-	-	-	-
إجمالي المطلوبات مقابل المطالبات المتكبدة	٤٥٧,٧٤٧	-	-	-	-	٤٥٥,٧٨٨

شركة التأمين العربية – الأردن
(شركة مساهمة عامة محدودة)
إيضاحات حول القوائم المالية
للسنة المالية المنتهية في ٣١ كانون الأول ٢٠٢٥
(دينار أردني)

إيضاح ٤٠ - إدارة المخاطر (تابع)

٢. تطور الادعاءات (تابع)

تأمينات صحي:

الإعادة

السنة التي وقع بها الحادث كما في نهاية السنة بعد سنة بعد سنتين بعد ثلاث سنوات بعد أربع سنوات بعد خمس سنوات بعد ستة سنوات بعد سبعة سنوات بعد ثمانية سنوات بعد تسعة سنوات	٢٠٢٥	٢٠٢٤	٢٠٢٣	٢٠٢٢	٢٠٢١ وما قبلها	المجموع
	٢,٥٩٤,٧٦٦	٢,٧٩٢,٢٨٩	٢,٨٦٨,٧٠٥	١,٩٨٠,٩٨١	٢,٠٩٩,٩٢٧	١٢,٣٣٦,٦٦٩
	-	٢,٧٩٢,٢٨٩	٢,٨٦٨,٧٠٥	١,٩٨٠,٩٨١	٢,٠٩٩,٩٢٧	٩,٧٤١,٩٠٢
	-	-	٢,٨٦٨,٧٠٥	١,٩٨٠,٩٨١	٢,٠٩٩,٩٢٧	٦,٩٤٩,٦١٣
	-	-	-	١,٩٨٠,٩٨١	٢,٠٩٩,٩٢٧	٤,٠٨٠,٩٠٨
	-	-	-	-	٢,٠٩٩,٩٢٧	٢,٠٩٩,٩٢٧
	-	-	-	-	-	-
	-	-	-	-	-	-
	-	-	-	-	-	-
	-	-	-	-	-	-
	-	-	-	-	-	-
	-	-	-	-	-	-
	٢,٤٥٥,٩٢٥	٢,٧٩٢,٢٨٩	٢,٨٦٨,٧٠٥	١,٩٨٠,٩٨١	٢,٠٩٩,٩٢٧	١٢,١٩٧,٨٢٧
	٢,٥٩٤,٧٦٦	٢,٧٩٢,٢٨٩	٢,٨٦٨,٧٠٥	١,٩٨٠,٩٨١	٢,٠٩٩,٩٢٧	١٢,٣٣٦,٦٦٩
	١٣٨,٨٤٢	-	-	-	-	١٣٨,٨٤١
	-	-	-	-	-	٢٠,٦٤٨
	١٣٨,٨٤٢	-	-	-	-	١١٨,١٩٣

إجمالي المطالبات التراكمية المدفوعة

إجمالي المطلوبات عن سنوات الحوادث لأخر عشر سنوات

إجمالي المطلوبات لسنوات الحوادث السابقة

إجمالي المطلوبات

تأثير الخصم

إجمالي المطلوبات مقابل المطالبات المتكبدة

شركة التأمين العربية – الأردن
(شركة مساهمة عامة محدودة)
إيضاحات حول القوائم المالية
للسنة المالية المنتهية في ٣١ كانون الأول ٢٠٢٥
(دينار أردني)

إيضاح ٤٠ - إدارة المخاطر (تابع)

٢. تطور الادعاءات (تابع)

تأمينات صحي:

الصافي

السنة التي وقع بها الحادث	٢٠٢٥	٢٠٢٤	٢٠٢٣	٢٠٢٢	٢٠٢١ وما قبلها	المجموع
كما في نهاية السنة	١,١٣٣,٢٦٩	١,٢٠٧,٦٨٣	١,٥٠٨,٥٦٧	٢,٣١٦,١١٩	١,٨٩١,٦٠٠	٨,٠٥٧,٢٣٨
بعد سنة	-	١,٢٠٧,٦٨٣	١,٥٠٨,٥٦٧	٢,٣١٦,١١٩	١,٨٩١,٦٠٠	٦,٩٢٣,٩٦٩
بعد سنتين	-	-	١,٥٠٨,٥٦٧	٢,٣١٦,١١٩	١,٨٩١,٦٠٠	٥,٧١٦,٢٨٦
بعد ثلاث سنوات	-	-	-	٢,٣١٦,١١٩	١,٨٩١,٦٠٠	٤,٢٠٧,٧١٩
بعد أربع سنوات	-	-	-	-	١,٨٩١,٦٠٠	١,٨٩١,٦٠٠
بعد خمس سنوات	-	-	-	-	-	-
بعد ستة سنوات	-	-	-	-	-	-
بعد سبعة سنوات	-	-	-	-	-	-
بعد ثمانية سنوات	-	-	-	-	-	-
بعد تسعة سنوات	-	-	-	-	-	-
إجمالي المطالبات التراكمية المدفوعة	٨١٤,٣٦٣	١,٢٠٧,٦٨٣	١,٥٠٨,٥٦٧	٢,٣١٦,١١٩	١,٨٩١,٦٠٠	٧,٧٣٨,٣٣٢
إجمالي المطلوبات عن سنوات الحوادث لأخر عشر سنوات						٨,٠٥٧,٢٣٨
إجمالي المطلوبات لسنوات الحوادث السابقة						
إجمالي المطلوبات	٣١٨,٩٠٦	-	-	-	-	٣١٨,٩٠٦
تأثير الخصم						(١٨,٦٨٩)
إجمالي المطلوبات مقابل المطالبات المتكبدة	٣١٨,٩٠٦	-	-	-	-	٣٣٧,٥٩٥

شركة التأمين العربية – الأردن
(شركة مساهمة عامة محدودة)
إيضاحات حول القوائم المالية
للسنة المالية المنتهية في ٣١ كانون الأول ٢٠٢٥
(دينار أردني)

إيضاح ٤٠ - إدارة المخاطر (تابع)

ثانياً: الإفصاحات الكمية: (تابع)

١. تركيز مخاطر التأمين

قامت الشركة بالإفصاح عن تركيز مخاطر التأمين، بما فيه وصف لكيفية تحديد الإدارة لهذا التركيز وتوضيح للصفات المشتركة لكل تركيز مثال نوع المؤمن عليه أو المنطقة الجغرافية أو العملة.

٢٠٢٤	٢٠٢٤	٢٠٢٥	٢٠٢٥	
اجمالي	الصافي	اجمالي	الصافي	
١٧,٦٦١,٣٠٩	١٥,٣١٣,٧٦٧	١٨,١٩٧,٧٨٤	١٧,٣٨٠,٦٤٨	المركبات
٤٣٥,٥٣١	٢٨,٣١٥	٢١٨,٩٦١	٢٦,٤٤٥	البحري والنقل
٢,١١١,١٠٤	٢٧٤,٦٢١	١,٨٩٨,٩٦٣	٣٠٧,٥٤٨	الحريق والأضرار الأخرى للممتلكات
٢,٨٧٢,٦٢٥	١,٣٣٧,٢٠٨	١,٩٦٥,٤٨٦	١,٠٢٩,٨٠٨	الطبي
١,٠٧٣,٨٦٣	٥١١,٢٤٣	٥٩٧,٢٩٢	٣٠٩,٩٧٨	الحياة
١,٠١٦,٣٣٣	١٩٤,٩٨٢	١,١٤١,٦٨٤	٢٣٤,٢٥١	فروع أخرى
٢٥,١٧٠,٧٦٥	١٧,٦٦٠,١٣٦	٢٤,٠٢٠,١٧٠	١٩,٢٨٨,٦٧٨	

شركة التأمين العربية – الأردن
(شركة مساهمة عامة محدودة)
إيضاحات حول القوائم المالية
للسنة المالية المنتهية في ٣١ كانون الأول ٢٠٢٥
(دينار أردني)

إيضاح ٤٠ - إدارة المخاطر (تابع)

٣. تركيز مخاطر التأمين (تابع)

حسب المنطقة الجغرافية:

تتركز الموجودات والمطلوبات طبقاً للتوزيع الجغرافي والقطاعي كما يلي:

٢٠٢٤				٢٠٢٥				
مطلوبات	موجودات	مطلوبات	موجودات	مطلوبات	موجودات	مطلوبات	موجودات	
إعادة التأمين	إعادة التأمين			إعادة التأمين	إعادة التأمين			
-	٣,٠١٢,٣٠٢	٢٠,١٢٠,٩٩٧	٢٦,٩٠٩,٥٨٣	-	٣,٠٦٨,٣٥٩	٢٢,٩٢٦,٠٥٠	٣٠,٤٦٣,٢٠٧	داخل المملكة
١٠,٠٠٢	١٣,٤٦٥	-	٣٣٩,٢٠١	٣٧١,٦٨٥	٢٥٨,٧٤١	-	٣٥٧,١١٩	دول الشرق الأوسط
-	٣,٨٣٥	-	١٦٤,١٤٨	١٧٧,٥٤٢	٢٠,٤٧٧	-	٦٤,٠٧٣	أوروبا
١٠,٠٠٢	٣,٠٢٩,٦٠٢	٢٠,١٢٠,٩٩٧	٢٧,٤١٢,٩٣٢	٥٤٩,٢٢٧	٣,٣٤٧,٥٧٧	٢٢,٩٢٦,٠٥٠	٣٠,٨٨٤,٣٩٩	المجموع

شركة التأمين العربية – الأردن
(شركة مساهمة عامة محدودة)
إيضاحات حول القوائم المالية
للسنة المالية المنتهية في ٣١ كانون الأول ٢٠٢٥
(دينار أردني)

إيضاح ٤٠ - إدارة المخاطر (تابع)

٣. تركيز مخاطر التأمين (تابع)

ب. حسب القطاع:

٢٠٢٤			٢٠٢٥			
بنود خارج بيان المركز المالي	مطلوبات	موجودات	بنود خارج بيان المركز المالي	مطلوبات	موجودات	
-	٧٤٦	٢٧,١٣٥	-	-	٧٩,٤٦٨	قطاع عام
-	٣,٦٣٥,١٦٢	٥,٧٧٣,٣٧٥	-	٢,١١٤,٣٧٨	٤,٧٩١,٠٦٧	شركات ومؤسسات
٥٢٨,٨٥٦	٢٨٣,٩٩٣	٦٦٠,٥٠٠	٥٠٥,١٧٨	٣٨٥,٤٩٨	٤٨٢,٩٨٢	أفراد
٥٢٨,٨٥٦	٣,٩١٩,٩٠١	٦,٤٦١,٠١٠	٥٠٥,١٧٨	٢,٤٩٩,٨٧٦	٥,٣٥٣,٥١٧	المجموع

٢. مخاطر اعادة التأمين

تقوم الشركة ضمن أعمالها الإعتيادية بالدخول في اتفاقيات إعادة تأمين مع أطراف أخرى. ولتقليل تعرضها لخسائر كبيرة نتيجة إعسار شركات إعادة التأمين، تقوم الشركة بتقييم الوضع المالي لشركات إعادة التأمين التي تتعامل معها ورصد تركيزات مخاطر الائتمان الناتجة عن المناطق الجغرافية والأنشطة أو المكونات الاقتصادية المماثلة لتلك الشركات. إن عقود إعادة التأمين الصادرة لا تعفي الشركة من التزاماتها اتجاه حملة بوالص التأمين، ونتيجة لذلك تبقى الشركة ملتزمة برصيد المطالبات المعاد تأمينها في حالة عدم تمكن معيدي التأمين من الوفاء بالتزاماتهم وفقاً لعقود إعادة التأمين.

٣. حساسية مخاطر التأمين

تقوم شركة التأمين بالإفصاح عن حساسية مخاطر التأمين وإجراء تحليل حساسية يبين كيفية تأثر الربح أو الخسارة وحقوق الملكية في حال وجود تغير في متغير المخاطرة ذو العلاقة التي كانت ممكنة بشكل معقول بتاريخ القوائم المالية.

قامت الشركة بالإفصاح عن الاساليب والافتراضات المستخدمة في إعداد تحليل الحساسية وأية تغيرات عن السنة السابقة في الأساليب والافتراضات. بالإضافة الى الإفصاح عن معلومات كمية حول الحساسية ومعلومات حول هذه الأحكام والشروط لعقود التأمين التي لها أثر جوهري على مبلغ وتوقيت وعدم التيقن بشأن التدفقات المستقبلية لشركات التأمين. فيما يلي جدول يوضح أثر التغير الممكن المعقول في اسعار اقساط الكتتاب على قائمة الربح أو الخسارة وحقوق الملكية مع بقاء جميع المتغيرات الأخرى المؤثرة ثابتة.

شركة التأمين العربية – الأردن
(شركة مساهمة عامة محدودة)
إيضاحات حول القوائم المالية
للسنة المالية المنتهية في ٣١ كانون الأول ٢٠٢٥
(دينار أردني)

إيضاح ٤٠ - إدارة المخاطر (تابع)

٥. حساسية مخاطر التأمين (تابع)

٢٠٢٥	هامش الخدمة التعاقدية	هامش الخدمة التعاقدية	ربح او خسارة	ربح او خسارة	الأثر على حقوق الملكية	الأثر على حقوق الملكية
نسبة التغير	اجمالي	صافي	اجمالي	صافي	اجمالي	صافي
٥٪	(٢١٥)	٦	(٢,٧٣١)	٢٣	(٢,٠٢١)	١٧
٥٪	(٥٨)	(٥٨)	(٨٣٦)	(٨٣٦)	(٦١٩)	(٦١٩)
٥٪	(٥٠٩)	(٤٣٦)	(٤٦١)	٤٨٨	٣٤١	٣٦١

معدل الوفيات
المصروفات
معدل الانقضاء

٢٠٢٤	هامش الخدمة التعاقدية	هامش الخدمة التعاقدية	ربح او خسارة	ربح او خسارة	الأثر على حقوق الملكية	الأثر على حقوق الملكية
نسبة التغير	اجمالي	صافي	اجمالي	صافي	اجمالي	صافي
٥٪	(٢٧٢)	٣٥	(٨,٨٢٧)	٤٢٩	(٦,٥٣٢)	(٣١٧)
٥٪	(٧٢)	(٧٢)	(١,٧٥٣)	(١,٧٥٣)	(١,٢٩٧)	(١,٢٩٧)
٥٪	(٢,٤٢٠)	(٢,٣٧٦)	(٢,٩٨٩)	(٢,٦٧٠)	(٢,٢١٢)	(١,٩٧٦)

معدل الوفيات
المصروفات
معدل الانقضاء

إيضاح ٤٠ - إدارة المخاطر (تابع)

ب. المخاطر المالية

إن المخاطر التي تتعرض لها الشركة تتمحور حول امكانية عدم كفاية المحصل من الأقساط والعائد على الاستثمارات لتمويل الالتزامات الناشئة عن عقود التأمين والاستثمارات.

تتبع الشركة سياسات مالية لإدارة المخاطر المختلفة ضمن استراتيجية محددة وتتولى إدارة الشركة رقابة وضبط المخاطر وإجراء التوزيع الاستراتيجي الأمثل لكل من الموجودات المالية والمطلوبات المالية وتشمل المخاطر أسعار الفائدة، مخاطر الائتمان، مخاطر أسعار العملات الأجنبية ومخاطر السوق. وتتبع الشركة سياسة التحوط المالي لكل من الموجودات المالية والمطلوبات المالية كلما دعت الحاجة إلى ذلك، وهو التحوط المتعلق بمخاطر مستقبلية متوقعة.

١. مخاطر السوق

هي مخاطر تذبذب القيمة العادلة أو التدفقات النقدية للأدوات المالية نتيجة للتغير في أسعار السوق مثل أسعار الفائدة وأسعار العملات وأسعار الأسهم، وتنشأ مخاطر السوق نتيجة وجود مراكز مفتوحة في أسعار الفائدة والعملات والاستثمارات في الأسهم، ويتم مراقبة هذه المخاطر وفقاً لسياسات وإجراءات محددة ومن خلال لجان متخصصة ومراكز العمل المعنية، وتتضمن مخاطر السوق مخاطر أسعار الفائدة، ومخاطر أسعار الصرف، ومخاطر التغير في أسعار الأسهم.

أما في حال عدم استخدام الشركة لأسلوب القيمة المعرضة للمخاطر لقياس مخاطر السوق فيجب الإفصاح عن تحليل الحساسية لكل نوع من مخاطر السوق (مخاطر سعر الفائدة، مخاطر العملات الأجنبية، مخاطر التغير في الأسعار) على حده، مع بيان الأثر على الأرباح والخسائر وحقوق الملكية نتيجة لتغيرات معقولة في المتغيرات المؤثرة على حجم المخاطر ذات العلاقة.

أ - مخاطر أسعار الفائدة:

إن مخاطر سعر الفائدة تتعلق بأسعار الفائدة على الودائع الثابتة لدى البنوك. كما في ٣١ كانون الأول ٢٠٢٥ إن سعر الفائدة على الودائع البنكية من ٥,٧٥% إلى ٦,٩% سنوياً.

إن الأمور المذكورة أعلاه عامة ويجب أن يتم الإفصاح عن سياسة الشركة لإدارة هذه المخاطر على أن يشمل الإفصاح كحد أدنى ما يلي: -

- تخفيف المخاطر.
- موازنة آجال استحقاق الموجودات مع المطلوبات.
- فجوات العائد.

ج - مخاطر العملات الأجنبية:

مخاطر العملات الأجنبية هي مخاطر تغير قيمة الأدوات المالية نتيجة التغير في أسعار العملات الأجنبية. يعتبر الدينار الأردني عملة الأساس للشركة يقوم مجلس الإدارة بوضع حدود للمركز المالي لكل عملة لدى الشركة. يتم مراقبة مركز العملات الأجنبية بشكل يومي ويتم إتباع استراتيجيات للتأكد من الاحتفاظ بمركز العملات الأجنبية ضمن الحدود المعتمدة.

إن الأمور المذكورة أعلاه عامة ويجب أن يتم توضيح سياسة الشركة في إدارة مخاطر العملات الأجنبية على أن يشمل الشرح كحد أدنى ما يلي:

- حدود المراكز لكل عملة.
- مراقبة مراكز العملات الأجنبية بشكل يومي.
- فيما يلي صافي تركيز العملات الأجنبية الرئيسية لدى الشركة:

نوع العملة	بالعملات الأجنبية		المعادل بالدينار	
	٢٠٢٥	٢٠٢٤	٢٠٢٥	٢٠٢٤
دولار امريكي	١,٦٥٤,٥٧٠	١,٧٢٩,٧٩٤	١,١٧٤,٧٤٥	١,٢٢٨,١٥٤

شركة التأمين العربية - الأردن
(شركة مساهمة عامة محدودة)
إيضاحات حول القوائم المالية
للسنة المالية المنتهية في ٣١ كانون الأول ٢٠٢٥
(دينار أردني)

إيضاح ٤٠ - إدارة المخاطر (تابع)

٤. مخاطر الائتمان

هي المخاطر التي قد تنجم عن إخفاق أحد أطراف الدائرة المالية في تلبية التزام ما والتسبب في أن يتحمل الطرف الآخر خسارة مالية.

٣. مخاطر السيولة

تتمثل مخاطر السيولة في عدم قدرة الشركة على توفير التمويل اللازم لتأدية التزاماتها في تواريخ استحقاقها، وللوقاية من هذه المخاطر تقوم الإدارة بتتبع مصادر التمويل وإدارة الموجودات والمطلوبات و موائمة آجالها والإحتفاظ برصيد كاف من النقد وما في حكمه والأوراق المالية القابلة للتداول.

٢٠٢٥	من ١ الى ٣ شهور	من ٣ الى ٦ شهور	من ٦ شهور حتى سنة	من سنة حتى ٣ سنوات	بدون استحقاق	المجموع
٣٥٨,٥٢٢	٦,٦٦٦,٧٧٤	٣,٠٦٥,٢١١	٤,٠٧٤,٨٨٥	٧,٥٤٦,٨٦٨	-	٢١,٧١٢,٢٥٩
١٣,٨٥٣	١٦٧,١٣٤	٧٦,٨٤٤	١٠٢,١٥٦	١٨٩,٢٤٠	-	٥٤٩,٢٢٧
٢٥,٩١٩	٥٢,٣٤٦	١٨,٦٩٩	١٨,٦٩٩	١٨,٦٩٩	-	١٣٤,٣٦٢
-	-	-	-	-	-	-
٦٥,١٧٦	-	-	-	-	-	٦٥,١٧٦
٣٨,٤١٢	-	-	-	-	-	٣٨,٤١٢
-	-	-	-	-	٩٧٥,٨٤١	٩٧٥,٨٤١
٥٠١,٨٨٢	٦,٨٨٦,٢٥٤	٣,١٦٠,٧٥٣	٤,١٩٥,٧٤٠	٧,٧٥٤,٨٠٧	٩٧٥,٨٤١	٢٣,٤٧٥,٢٧٧
١٠,٠٥٣,٧٧٩	٤,٧٤٠,٠٦١	٥,٩٤٩,٧٩٥	٣٥٥,٦٠٤	١,٥٧٢,٢٦٤	١١,٥٦٠,٤٧٣	٣٤,٢٣١,٩٧٦

مطلوبات التأمين:

مطلوبات عقود التأمين

مطلوبات عقود إعادة التأمين

مصاريف مستحقة

مخصص ضريبة الدخل

مخصصات مختلفة

مطلوبات أخرى

مطلوبات ضريبية مؤجلة

المجموع

مجموع الموجودات

٢٠٢٤

مطلوبات التأمين:

مطلوبات عقود التأمين

مطلوبات عقود إعادة التأمين

مصاريف مستحقة

مخصص ضريبة الدخل

مخصصات أخرى

مطلوبات أخرى

مطلوبات ضريبية مؤجلة

مجموع مطلوبات التأمين

مجموع موجودات التأمين

٣٤١,٣٥٧	٦,٣٤٧,٥٩١	٢,٩١٨,٤٥٨	٣,٨٧٩,٧٩٣	٥,٥٤٠,٧٩٦	-	١٩,٠٢٧,٩٩٥
٢٥٢	٣,٠٤٣	١,٤٠٠	١,٨٦١	٣,٤٤٦	-	١٠,٠٠٢
٣٤,٨٧٤	٣٤,٨٧٣	٣٤,٨٧٣	٣٤,٨٧٣	-	-	١٣٩,٤٩٣
-	-	-	-	-	-	-
٢٠,٤٩٤	-	-	-	-	-	٢٠,٤٩٤
٢٧٧,٩١٢	-	-	-	-	-	٢٧٧,٩١٢
-	-	-	-	-	٦٤١,٥١٤	٦٤١,٥١٤
٦٧٤,٨٨٩	٦,٣٨٥,٥٠٧	٢,٩٥٤,٧٣١	٣,٩١٦,٥٢٧	٥,٥٤٤,٢٤٢	٦٤١,٥١٤	٢١,٧٦٢,١٦٣
٩,٤١٩,٩٠٢	٤,٤٤١,٢٠٧	٥,٥٧٤,٦٦٩	٣٣٣,١٨٤	١,٤٧٣,١٣٥	٩,٢٠٠,٤٣٧	٣٠,٤٤٢,٥٣٤

إيضاح ٤٠ - إدارة المخاطر (تابع)

٣. مخاطر السيولة (تابع)

إن الأمور المذكورة أعلاه عامة تم الإفصاح عن سياسات الشركة لإدارة هذه المخاطر على أن يشمل ذلك كحد أدنى ما يلي وعلى أن يكون على مستوى كل محفظة:

- تنويع مصادر التمويل
- تحليل آجال استحقاقات الموجودات والمطلوبات و مراقبتها.
- التوزيع الجغرافي والتوزيع القطاعي.
- وبلخص الجدول أدناه استحقاقات الالتزامات المالية (على أساس الفقة المتبقية للاستحقاق من تاريخ القوائم المالية).

٤. المخاطر التشغيلية

هي المخاطر الناتجة عن تعطل الأنظمة أو يمكن أن تنتج عن أي خطأ بشري مقصود أو غير مقصود. حيث يمكن أن تؤثر هذه الأخطار على سمعة الشركة حيث يمكن أن تؤدي إلى خسارة مالية. ويمكن تفادي مثل هذه الأخطار بفصل الواجبات ووضع الإجراءات اللازمة للحصول على أي معلومات من الأنظمة المستخدمة في الشركة ومن خلال توعية وتدريب كوادر الشركة.

٥. المخاطر القانونية

ينتج هذا النوع من الأخطار عن الدعاوى القانونية ضد الشركة، ولتفادي هذه الأخطار قامت الشركة بإنشاء دائرة قانونية مستقلة لمتابعة أعمال الشركة بما يتلائم مع قانون تنظيم أعمال التأمين وتعليمات هيئة التأمين.

إيضاح ٤١ - تحليل استحقاقات الموجودات والمطلوبات المتداولة وغير المتداولة

٢٠٢٥	لغاية سنه	اكثر من سنة	المجموع
الموجودات			
ودائع لدى البنوك	٩,٩٠١,٣٨٢	-	٩,٩٠١,٣٨٢
موجودات مالية بالقيمة العادلة من خلال الدخل الشامل الأخر	-	٥,٥٩١,٦٤١	٥,٥٩١,٦٤١
موجودات مالية بالقيمة العادلة من خلال قائمة الدخل	٥,١٢١,٧٦١	-	٥,١٢١,٧٦١
موجودات مالية بالكلفة المطفأة	٦٤,٠٧٣	٢,١٠٢,٢٤٤	٢,١٦٦,٣١٧
استثمارات عقارية	-	١,٨٣٢,٣٢٠	١,٨٣٢,٣٢٠
نقد في الصندوق ولدى البنوك	١,٨٧٢,٥٨٣	-	١,٨٧٢,٥٨٣
موجودات عقود التأمين	٥١,٣٨٦	-	٥١,٣٨٦
موجودات عقود إعادة التأمين المحتفظ بها	٣,٣٤٧,٥٧٧	-	٣,٣٤٧,٥٧٧
موجودات ضريبية مؤجلة	-	١,٩٢٦,٧٨١	١,٩٢٦,٧٨١
ممتلكات ومعدات - صافي	-	١,٩٣٧,٢٤٧	١,٩٣٧,٢٤٧
موجودات غير ملموسة	-	٥٤,٩٨٨	٥٤,٩٨٨
موجودات أخرى	-	٤٢٧,٩٩٣	٤٢٧,٩٩٣
مجموع الموجودات	٢٠,٣٥٨,٧٦٢	١٣,٨٧٣,٢١٤	٣٤,٢٣١,٩٧٦
المطلوبات			
مطلوبات عقود إعادة التأمين	٥٤٩,٢٢٧	-	٥٤٩,٢٢٧
مطلوبات عقود التأمين	٢١,٧١٢,٢٥٩	-	٢١,٧١٢,٢٥٩
مصاريف مستحقة	١٣٤,٣٦٢	-	١٣٤,٣٦٢
مخصصات مختلفة	٦٥,١٧٦	-	٦٥,١٧٦
مطلوبات ضريبية مؤجلة	-	٩٧٥,٨٤١	٩٧٥,٨٤١
مطلوبات أخرى	٣٨,٤١٢	-	٣٨,٤١٢
مجموع مطلوبات	٢٢,٤٩٩,٤٣٦	٩٧٥,٨٤١	٢٣,٤٧٥,٢٧٧
الصافي	(٢,١٤٠,٦٧٤)	١٢,٨٩٧,٣٧٣	١٠,٧٥٦,٦٩٩

إيضاح ٤١ - تحليل استحقاقات الموجودات والمطلوبات المتداولة وغير المتداولة (تابع)

لغاية سنه	اكثر من سنة	المجموع
-----------	-------------	---------

٢٠٢٤

شركة التأمين العربية - الأردن
(شركة مساهمة عامة محدودة)
إيضاحات حول القوائم المالية
للسنة المالية المنتهية في ٣١ كانون الأول ٢٠٢٥
(دينار أردني)

الموجودات			
١٠,٩٧٨,٢٠٥	-	١٠,٩٧٨,٢٠٥	ودائع لدى البنوك
٣,٢٠٩,٠٩٠	-	٣,٢٠٩,٠٩٠	موجودات مالية بالقيمة العادلة من خلال الدخل الشامل الاخر
٣,٥٦٥,٣٣٩	٣,٥٦٥,٣٣٩	-	موجودات مالية بالقيمة العادلة من خلال الأرباح والخسائر
٢,٢٣٠,٣٨٩	٢,١٠٢,٢٤٣	١٢٨,١٤٦	موجودات مالية بالكلفة المطفأة
١,٨٧٢,٣٩١	١,٨٧٢,٣٩١	-	استثمارات عقارية
١,٠٨٥,٤٣٢	-	١,٠٨٥,٤٣٢	نقد في الصندوق ولدى البنوك
١٣٩,٣٣٥	-	١٣٩,٣٣٥	موجودات عقود التأمين
٣,٠٢٩,٦٠٢	-	٣,٠٢٩,٦٠٢	موجودات عقود إعادة التأمين
١,٧٥٣,٢٥٨	١,٧٥٣,٢٥٨	-	موجودات ضريبية مؤجلة
١,٩٩٧,٥١٧	١,٩٩٧,٥١٧	-	ممتلكات ومعدات
٦١,٨٠١	٦١,٨٠١	-	موجودات غير ملموسة
٥٢٠,١٧٥	٥٢٠,١٧٥	-	موجودات اخرى
٣٢,٠٧٣,٦٩٨	١١,٨٧٢,٧٢٤	٢٠,٢٠٠,٩٧٤	مجموع الموجودات
المطلوبات			
١٠,٠٠٢	-	١٠,٠٠٢	مطلوبات عقود إعادة التأمين
١٩,٠٢٧,٩٩٥	-	١٩,٠٢٧,٩٩٥	مطلوبات عقود التأمين
١٣٩,٤٩٣	-	١٣٩,٤٩٣	مصاريف مستحقة
٢٠,٤٩٤	٩٤٦	١٩,٥٤٨	مخصصات مختلفة
٦٤١,٥١٤	٦٤١,٥١٤	-	مطلوبات ضريبية مؤجلة
٢٧٧,٩١٢	-	٢٧٧,٩١٢	مطلوبات أخرى
٢٠,١٣٠,٩٩٩	٦٤٢,٤٦٠	٢١,١١٩,٧٠٣	مجموع مطلوبات
١٠,٣١١,٥٣٥	١١,٢٣٠,٢٦٤	(٩١٨,٧٢٩)	الصافي

إيضاح ٤٢ - القضاية المقامة من وعلى الشركة

تظهر الشركة كمدعي عليها في عدد من القضايا والتي بلغت قيمتها ٤٠٦,٨٠٧ دينار كما في ٣١ كانون الأول ٢٠٢٥ (٣١ كانون الأول ٢٠٢٤ : ٤٨٥,١٠٧ دينار) هذا وقد قامت الشركة باحتساب مخصصات كافية لمواجهة الالتزامات لقاء هذه الدعاوي. وفي رأي ادارة الشركة ومستشارها القانوني ان المخصصات المحتسبة على القضايا كافية لمواجهة الالتزامات لقاء هذه الدعاوي.

بلغت قيمة القضايا المقامة من الشركة على الغير ٢,٨٠٥,٥٠٣ دينار كما في ٣١ كانون الأول ٢٠٢٥ (٣١ كانون الأول ٢٠٢٤ : ٢,٥٢٠,١٥٩ دينار)

إيضاح ٤٣ - التزامات محتملة

على الشركة بتاريخ القوائم المالية التزامات محتمل أن تطرأ تتمثل في كفالات بنكية بمبلغ ٥٠٥,١٧٨ دينار كما في ٣١ كانون الأول ٢٠٢٥ (٣١ كانون الأول ٢٠٢٤ : ٥٢٨,٨٥٦ دينار بدون تامينات نقدية)

إيضاح ٤٤ - ارقام المقارنة

قامت الشركة باعادة تبويب بعض أرقام القوائم المالية لعام ٢٠٢٤ لتتناسب مع تبويب أرقام القوائم المالية للفترة المنتهية في ٣١ كانون الأول ٢٠٢٥. هذا ولم ينتج عن اعادة التبويب اي اثر على الربح أو حقوق المساهمين للسنة المنتهية في ٣١ كانون الأول ٢٠٢٤.

ان ملخص التغيرات هو كما يلي :

٣١ كانون الأول ٢٠٢٤			
٣١ كانون الأول ٢٠٢٤	٣١ كانون الأول ٢٠٢٤	(معدلة)	
٤,٦٦٠,٧٦٦	٤,٦٦٠,٧٦٦	٣,٠٢٩,٦٠٢	موجودات عقود اعادة التأمين
٢٠,٦٧٢,٧٤٨	٢٠,٦٧٢,٧٤٨	١٩,٠٢٧,٩٩٥	مطلوبات عقود التأمين
٢٣,٥٩١	٢٣,٥٩١	١٠,٠٠٢	مطلوبات عقود اعادة التأمين
١٣,٥٨٩	١٣,٥٨٩		

إيضاح ٤٥ - اعتماد القوائم المالية

تم اعتماد القوائم المالية من قبل مجلس الادارة بتاريخ ٢٦ آذار ٢٠٢٦.

شركة التأمين العربية - الأردن
(شركة مساهمة عامة محدودة)
إيضاحات حول القوائم المالية
للسنة المالية المنتهية في ٣١ كانون الأول ٢٠٢٥
(دينار أردني)

إيضاح ٤٦ - البيانات المالية موزعة حسب المنتج

٤٦/١ بنود المركز المالي

٣١ كانون الأول ٢٠٢٥	المركبات	بحري	الطيران	الحريق	الحوادث العامة	هندسي	مسؤولية عامة	التأمين الطبي	حياة	المجموع
-	-	٢,٢١٨	-	-	-	-	-	٤٩,١٦٩	-	٥١,٣٨٧
٧٩٢,٣٢٣	٩,٢١٠	-	-	١,٠٠٦,٣٠٢	٧٦٩,٧٠٩	٣٣,٧٣٨	-	٦١,٠١٢	٦٧٥,٢٨٣	٣,٣٤٧,٥٧٧
-	-	-	-	-	-	-	-	-	-	-
-	-	-	-	-	-	-	-	-	-	-
-	-	-	-	-	-	-	-	-	-	-
-	-	-	-	-	-	-	-	-	-	-
-	-	-	-	-	-	-	-	-	-	-
٧٩٢,٣٢٣	٩,٢١٠	-	-	١,٠٠٦,٣٠٢	٧٦٩,٧٠٩	٣٣,٧٣٨	-	٦١,٠١٢	٦٧٥,٢٨٣	٣,٣٤٧,٥٧٧
(١٧,٩١٠,١٤٨)	(٣٦,٩٨٧)	-	-	(١,٥٤٧,٢١٣)	(١,١٦١,٥٠٩)	(٢٧,٦٧٩)	-	(٨١,٧٨٧)	(٩٤٦,٩٣٥)	(٢١,٧١٢,٢٥٨)
(١٥٦,٠٠٥)	(٣٩,٥٧٥)	-	-	(١٦٠,٣٤٧)	-	-	-	(١٩٣,٣٠١)	-	(٥٤٩,٢٢٨)
-	-	-	-	-	-	-	-	-	-	-
-	-	-	-	-	-	-	-	-	-	-
-	-	-	-	-	-	-	-	-	-	-
(١٨,٠٦٦,١٥٣)	(٧٦,٥٦٢)	-	-	(١,٧٠٧,٥٦٠)	(١,١٦١,٥٠٩)	(٢٧,٦٧٩)	-	(٢٧٥,٠٨٨)	(٩٤٦,٩٣٥)	(٢٢,٢٦١,٤٨٦)
٣١ كانون الأول ٢٠٢٤	المركبات	بحري	الطيران	الحريق	الحوادث العامة	هندسي	مسؤولية عامة	التأمين الطبي	حياة	المجموع
-	-	٢٤,٧٩٠	-	-	-	١١٤,٥٤٥	-	-	-	١٣٩,٣٣٥
٦٣٣,٧٥٩	٥,٤١١	-	-	١,٢٠٢,٣٤٤	٥١٨,٤٥٤	٤٧,٥٢٩	-	١٣٥,٥٠٩	٤٨٦,٥٩٥	٣,٠٢٩,٦٠١
-	-	-	-	-	-	-	-	-	-	-
-	-	-	-	-	-	-	-	-	-	-
-	-	-	-	-	-	-	-	-	-	-
-	-	-	-	-	-	-	-	-	-	-
-	-	-	-	-	-	-	-	-	-	-
-	-	-	-	-	-	-	-	-	-	-
٦٣٣,٧٥٩	٥,٤١١	-	-	١,٢٠٢,٣٤٤	٥١٨,٤٥٤	٤٧,٥٢٩	-	١٣٥,٥٠٩	٤٨٦,٥٩٥	٣,٠٢٩,٦٠١
(١٥,٣٤٩,٥٩٧)	(٦,٩٦١)	-	-	(١,٧٤٣,٧٨٥)	(٨٦٩,٩٤٧)	-	-	(١٨٦,٩٦٦)	(٨٧١,٦٣٩)	(١٩,٠٢٧,٩٩٥)
-	(١٣,٨٢٩)	-	-	(٩,٧٦٢)	-	-	-	-	-	(٢٣,٥٩١)
-	-	-	-	-	-	-	-	-	-	-
-	-	-	-	-	-	-	-	-	-	-
-	-	-	-	-	-	-	-	-	-	-
-	-	-	-	-	-	-	-	-	-	-
(١٥,٣٤٩,٥٩٧)	(٢٠,٧٩٠)	-	-	(١,٧٥٣,٥٤٧)	(٨٦٩,٩٤٧)	-	-	(١٨٦,٩٦٦)	(٨٧١,٦٣٩)	(٢٠,٤٦٠,٤٤٠)

شركة التأمين العربية - الأردن
(شركة مساهمة عامة محدودة)
إيضاحات حول القوائم المالية
للسنة المالية المنتهية في ٣١ كانون الأول ٢٠٢٥
(دينار أردني)

٤٦ / ب بنود قائمة الدخل										٣١ كانون الأول ٢٠٢٥
المركبات	بحري	الطيران	الحريق	الحوادث العامة	هندسي	مسؤولية عامة	التأمين الطبي	حياة	المجموع	
١٩,١٨١,٣٥٧	١,٠٨١,٨٩٥	-	٢,٣٤٧,٢٣٠	١,٦٧٦,٣٨٣	٢٤٧,٣٥٥	٣١٢,٠٨٦	٤,٩٢٦,٨٩٦	١,٢٢٧,٨٣٣	٣١,٠٠١,٠٣٥	إيرادات عقود التأمين
(٢١,٢٧٤,٨٤٨)	(٣٨٣,٠٢٤)	-	(٥١٢,٨٢٢)	(٦٧٧,٣٤٠)	(١٥٩,٢٤٤)	(٢٠١,٨٧١)	(٤,٤٠٩,٤٦٨)	(١,٣١٦,٠٦١)	(٢٨,٩٣٤,٦٧٨)	مصرفات عقود التأمين
(٢,٠٩٣,٤٩١)	٦٩٨,٨٧١	-	١,٨٣٤,٤٠٩	٩٩٩,٠٤٣	٨٨,١١١	١١٠,٢١٥	٥١٧,٤٢٨	(٨٨,٢٢٨)	٢,٠٦٦,٣٥٧	نتائج أعمال عقود التأمين
(٢,٤٨٣,٥٣٧)	(٧٤١,٢٠٤)	-	(١,٨١٨,٠٦٧)	(١,٣٠٥,٥١٦)	(١٤٩,٢٤٠)	(١١٥,١٢٩)	(٢,٦٩٧,٤٦٠)	(٩٣٩,٥٧٧)	(١٠,٢٤٩,٧٣٠)	مصرفات عقود إعادة التأمين
٧٥٠,٤٧٧	١٠٧,١٦٧	-	١٢٩,٣٠٨	٤٩٨,٠٢٨	٩٥,٤٠٤	٦,٧٧٥	٢,٥٢٦,٠٣٢	٩٨٧,٥٣٧	٥,١٠٠,٧٢٨	إيرادات عقود إعادة التأمين
(١,٧٣٣,٠٦٠)	(٦٣٤,٠٣٧)	-	(١,٦٨٨,٧٥٩)	(٨٠٧,٤٨٨)	(٥٣,٨٣٦)	(١٠٨,٣٥٣)	(١٧١,٤٢٩)	٤٧,٩٦٠	(٥,١٤٩,٠٠٢)	نتائج أعمال عقود إعادة التأمين
(٣,٨٢٦,٥٥١)	٦٤,٨٣٤	-	١٤٥,٦٥٠	١٩١,٥٥٥	٣٤,٢٧٥	١,٨٦٢	٣٤٥,٩٩٩	(٤٠,٢٦٨)	(٣,٠٨٢,٦٤٥)	صافي نتائج أعمال التأمين
(٦٨٣,٦٠٤)	(١,٣٤٢)	-	(٢٥,٧٥٤)	(٦,١٩٨)	(١,٠٥٤)	(٢٩)	(٢,٨١٩)	(٣٠,٢٥٦)	(٧٥١,٠٥٦)	إيرادات (مصرفات) التمويل - عقود التأمين
١٧,٥٢٢	١,١٨٥	-	٢٠,٢٧٦	٤,٣٠٦	٨٦٨	٤٤	٢٨,٠٨٢	١٠,٨٩١	٨٣,١٧٤	إيرادات (مصرفات) التمويل - عقود إعادة التأمين
(٦٦٦,٠٨٢)	(١٥٧)	-	(٥,٤٧٨)	(١,٨٩٢)	(١٨٦)	١٤	٢٥,٢٦٤	(١٩,٣٦٥)	(٦٦٧,٨٨٢)	صافي نتائج تمويل أعمال التأمين
(٤,٤٩٢,٦٣٣)	٦٤,٦٧٧	-	١٤٠,١٧١	١٨٩,٦٦٣	٣٤,٠٨٩	١,٨٧٧	٣٧١,٢٦٢	(٥٩,٦٣٣)	(٣,٧٥٠,٥٢٧)	صافي نتائج أعمال عقود التأمين وإعادة التأمين
٣١ كانون الأول ٢٠٢٤										
المركبات	بحري	الطيران	الحريق	الحوادث العامة	هندسي	مسؤولية عامة	التأمين الطبي	حياة	المجموع	
١٧,٤٩٥,٨٠١	٩٨٢,٣٣٧	-	٢,٧٣٧,٣٩٦	١,١٠٨,٨٩٤	٢٤٠,٦١٩	٣٣٨,٩٢٢	٥,٤٨٢,٩٤٥	١,٣١٩,٤٥٨	٢٩,٧٠٦,٣٧٢	إيرادات عقود التأمين
(١٨,٧١٠,٧٢٠)	(٣٥٨,١٦٧)	-	(٥٢٩,٧٤١)	٤٦١,٠٥٦	(٦٨,٠٣٢)	(١٩١,٦٣٤)	(٤,٦٩٧,٨٦٨)	(١,٤٠٩,٠٥٢)	(٢٥,٥٠٤,١٥٨)	مصرفات عقود التأمين
(١,٢١٤,٩١٩)	٦٢٤,١٧٠	-	٢,٢٠٧,٦٥٥	١,٥٦٩,٩٥٠	١٧٢,٥٨٧	١٤٧,٢٨٨	٧٨٥,٠٧٧	(٨٩,٥٩٤)	٤,٢٠٢,٢١٤	نتائج أعمال عقود التأمين
(٢,٠٥١,٠٠٥)	(٥١١,٣٧٨)	-	(٢,١٤٤,٢٦٥)	(٧٨٩,٩٦٧)	(١٣٤,٧١١)	(١٤٦,٢٤١)	(٢,٩٧٠,٤٥١)	(٩٧٢,٤٢٩)	(٩,٧٢٠,٤٤٧)	مصرفات عقود إعادة التأمين
٦٦٧,٤٣٣	٧٨,٥٢٨	-	١٨٠,٩٤٨	(٥٦٠,٨٧٤)	٢٨,٦٩٦	٧,٢٣٣	٢,٧١٠,٦٠٦	١,٠١١,٠٢٦	٤,١٢٣,٥٩٦	إيرادات عقود إعادة التأمين
(١,٣٨٣,٥٧٢)	(٤٣٢,٨٥٠)	-	(١,٩٦٣,٣١٧)	(١,٣٥٠,٨٤١)	(١٠٦,٠١٥)	(١٣٩,٠٠٨)	(٢٥٩,٨٤٥)	٣٨,٥٩٧	(٥,٥٩٦,٨٥١)	نتائج أعمال عقود إعادة التأمين
(٢,٥٩٨,٤٩١)	١٩١,٣٢٠	-	٢٤٤,٣٣٨	٢١٩,١٠٩	٦٦,٥٧٢	٨,٢٨٠	٥٢٥,٢٣٢	(٥٠,٩٩٧)	(١,٣٩٤,٦٣٧)	صافي نتائج أعمال التأمين
(٩٣,٤٣٦)	(١,٢٨٩)	-	(٤٩,٧٩٦)	(٤٧,٦٠٦)	(٢,٨٤١)	(١١٣)	(١٠,٥٢١)	(٥٦,٧٨٠)	(٢٦٢,٣٨٢)	إيرادات (مصرفات) التمويل - عقود التأمين
١٣,٧٦٣	١,١٧٢	-	٤٤,٤٠٠	٤٢,٨٩٨	٢,٧٦٠	١٠٨	١٣,٢٦٨	٤٧,٢٨٦	١٦٥,٦٥٥	إيرادات (مصرفات) التمويل - عقود إعادة التأمين
(٧٩,٦٧٣)	(١١٧)	-	(٥,٣٩٦)	(٤,٧٠٨)	(٨١)	(٥)	٢,٧٤٧	(٩,٤٩٤)	(٩٦,٧٢٧)	صافي نتائج تمويل أعمال التأمين
(٢,٦٧٨,١٦٤)	١٩١,٢٠٣	-	٢٣٨,٩٤٢	٢١٤,٤٠١	٦٦,٤٩١	٨,٢٧٥	٥٢٧,٩٧٩	(٦٠,٤٩١)	(١,٤٩١,٣٦٤)	صافي نتائج أعمال عقود التأمين وإعادة التأمين

شركة التأمين العربية - الأردن
(شركة مساهمة عامة محدودة)
إيضاحات حول القوائم المالية
للسنة المالية المنتهية في ٣١ كانون الأول ٢٠٢٥
(دينار أردني)

إيضاح ٤٧ - الأقساط المكتتبة حسب فرع التأمين

٣١ كانون الأول ٢٠٢٥	المركبات	البحري والنقل	الطيران	الحريق والأضرار الأخرى للممتلكات	الحوادث العامة	سفر	مسؤولية عامة	التأمين الطبي	حياة	المجموع
الأقساط المكتتبة	١٤,٨٦٩,٣٢٤	٨٤٧,٤١٩	-	٢,٢٧١,٢٠٦	١,٤٨٨,٤٥٥	٢٦٧,٣٦٠	-	٣,٩٣٨,١٨٢	١,٠٢٤,٣٩١	٢٤,٧٠٦,٣٣٨
الأقساط الواردة	٢,٠٩٥,٧٦١	٦٥,٦٢٠	-	٢١٢,٠٥٨	٨٨٧	-	-	-	-	٢,٣٧٤,٣٢٦
إجمالي الأقساط المكتتبة	١٦,٩٦٥,٠٨٥	٩١٣,٠٣٩	-	٢,٤٨٣,٢٦٤	١,٤٨٩,٣٤٢	٢٦٧,٣٦٠	-	٣,٩٣٨,١٨٢	١,٠٢٤,٣٩١	٢٧,٠٨٠,٦٦٣
يطرح										
حصة معيد التأمين المحلي	١,٨٨٨,٣٨٣	٢١٣,٣٥٧	-	٢٥١,٣٤٥	٧٠٥,٤٠٩	-	-	-	-	٣,٠٥٨,٤٩٤
حصة معيد التأمين الخارجي	٢٦٦,٦٦٨	٦٢٦,٩٥٢	-	١,٨٧٦,٦٠٩	٥٤٨,٨١٢	٢٥٣,٦٣٠	-	٢,١٠٢,٤٣٨	٧٩١,٩٤١	٦,٤٦٧,٠٥٠
صافي الأقساط المكتتبة	١٤,٨١٠,٠٣٤	٧٢,٧٣٠	-	٣٥٥,٣١٠	٢٣٥,١٢١	١٣,٧٣٠	-	١,٨٣٥,٧٤٤	٢٣٢,٤٥٠	١٧,٥٥٥,١١٩
٣١ كانون الأول ٢٠٢٤	المركبات	البحري والنقل	الطيران	الحريق والأضرار	فروع أخرى	سفر	مسؤولية عامة	التأمين الطبي	حياة	المجموع
الأقساط المكتتبة	١٥,٠٢٤,٦٧٧	١,٠٧٢,٠٨٠	-	٢,٤٣٨,٣٩٥	١,٣١٧,٣٠٤	٢٩٧,٦٣٥	-	٥,٤١٦,٦١٦	١,٢٠٩,٧٧٧	٢٦,٧٧٦,٤٨٤
الأقساط الواردة	١,٧٧٣,٥٠٨	٧٥,٠٩٥	-	٦٤٨,٤٥٦	(٤٣)	-	-	-	-	٢,٤٩٧,٠١٦
إجمالي الأقساط المكتتبة	١٦,٧٩٨,١٨٥	١,١٤٧,١٧٥	-	٣,٠٨٦,٨٥١	١,٣١٧,٢٦١	٢٩٧,٦٣٥	-	٥,٤١٦,٦١٦	١,٢٠٩,٧٧٧	٢٩,٢٧٣,٥٠٠
يطرح										
حصة معيد التأمين المحلي	١,٥٤٩,١٠٦	٤٢٩,٩٠٢	-	٦٩٣,٦١٣	٥٧٨,٣٤٢	-	-	-	-	٣,٢٥٠,٩٦٣
حصة معيد التأمين الخارجي	٢٥٦,٩٥٠	٦٥٧,٦٩١	-	٢,١٦٤,٠٥٨	٥٨٨,٦٣٢	٢٩٧,٥١٥	-	٣,١٤٢,١٣٩	٩١٣,٥٤٠	٨,٠٢٠,٥٢٥
صافي الأقساط المكتتبة	١٤,٩٩٢,١٢٩	٥٩,٥٨٢	-	٢٢٩,١٨٠	١٥٠,٢٨٧	١٢٠	-	٢,٢٧٤,٤٧٧	٢٩٦,٢٣٧	١٨,٠٠٢,٠١٢

شركة التأمين العربية - الأردن
(شركة مساهمة عامة محدودة)
إيضاحات حول القوائم المالية
للسنة المالية المنتهية في ٣١ كانون الأول ٢٠٢٥
(دينار أردني)

إيضاح ٤٨ - الاعتراف المتوقع بهامش الخدمة التعاقدية لنموذج القياس العام

عقود التأمين المصدرة									
المركبات	البحري	الطيران	الحريق	الحوادث العامة	هندسي	مسؤولية عامة	التأمين الطبي	حياة	المجموع
٣١ كانون الأول ٢٠٢٥									
عدد السنوات المتوقعة									
للاعترااف بهامش الخدمة									
التعاقدية									
سنة									
-	-	-	-	-	-	-	-	١٧,٠٩١	١٧,٠٩١
سنتان									
-	-	-	-	-	-	-	-	١٣,٧٥٤	١٣,٧٥٤
(٣) سنوات									
-	-	-	-	-	-	-	-	١٠,٦٥٦	١٠,٦٥٦
(٤) سنوات									
-	-	-	-	-	-	-	-	٧,٠٨٧	٧,٠٨٧
(٥) سنوات									
-	-	-	-	-	-	-	-	٥,٢٨٦	٥,٢٨٦
(٦-١٠) سنوات									
-	-	-	-	-	-	-	-	١٣,٢٦٧	١٣,٢٦٧
أكثر من (١٠) سنوات									
-	-	-	-	-	-	-	-	٣,١٦٨	٣,١٦٨
-	-	-	-	-	-	-	-	٧٠,٣٠٨	٧٠,٣٠٨
عقود التأمين المصدرة									
المركبات	البحري	الطيران	الحريق	الحوادث العامة	هندسي	مسؤولية	التأمين الطبي	حياة	المجموع
٣١ كانون الأول ٢٠٢٤									
عدد السنوات المتوقعة									
للاعترااف بهامش الخدمة									
التعاقدية									
سنة									
-	-	-	-	-	-	-	-	٣٨,٠٢٢	٣٨,٠٢٢
سنتان									
-	-	-	-	-	-	-	-	٢٤,٢٥٥	٢٤,٢٥٥
(٣) سنوات									
-	-	-	-	-	-	-	-	١٧,٥٢٢	١٧,٥٢٢
(٤) سنوات									
-	-	-	-	-	-	-	-	١٣,٠٦٠	١٣,٠٦٠
(٥) سنوات									
-	-	-	-	-	-	-	-	٧,٨٧٥	٧,٨٧٥
(٦-١٠) سنوات									
-	-	-	-	-	-	-	-	١٤,٢٠٢	١٤,٢٠٢
أكثر من (١٠) سنوات									
-	-	-	-	-	-	-	-	٣,٠٧٩	٣,٠٧٩
-	-	-	-	-	-	-	-	١١٨,٠١٥	١١٨,٠١٥

شركة التأمين العربية - الأردن
(شركة مساهمة عامة محدودة)
إيضاحات حول القوائم المالية
للسنة المالية المنتهية في ٣١ كانون الأول ٢٠٢٥
(دينار أردني)

إيضاح ٤٩ - إطفاء تكاليف الاستحواذ لموجودات عقود التأمين

عقود التأمين المصدرة									
المركبات	البحري	الطيران	الحريق	الحوادث العامة	هندسي	سفر	التأمين الطبي	حياة	المجموع
٣١ كانون الأول ٢٠٢٥									
عدد السنوات المتوقعة									
للاعتراف بهامش الخدمة									
التعاقدية									
سنة									
٨٧٨,٢٩٥	٧٢,٧٤٨	-	١٢٦,٣٤٣	٣٧,٣٢٢	٢٧,٤٦٢	٩٠,٠٠٦	١٣٤,٩١٥	٨,٦٥٥	١,٣٧٥,٧٤٦
سنتان									
-	-	-	-	-	-	-	-	٦,٥٠٣	٦,٥٠٣
(٣) سنوات									
-	-	-	-	-	-	-	-	٥,٠٣٨	٥,٠٣٨
(٤) سنوات									
-	-	-	-	-	-	-	-	٣,٣٥٠	٣,٣٥٠
(٥) سنوات									
-	-	-	-	-	-	-	-	٢,٤٩٩	٢,٤٩٩
(٦-١٠) سنوات									
-	-	-	-	-	-	-	-	٦,٢٧٢	٦,٢٧٢
أكثر من (١٠) سنوات									
-	-	-	-	-	-	-	-	١,٤٩٨	١,٤٩٨
٨٧٨,٢٩٥	٧٢,٧٤٨	-	١٢٦,٣٤٣	٣٧,٣٢٢	٢٧,٤٦٢	٩٠,٠٠٦	١٣٤,٩١٥	٣٣,٨١٥	١,٤٠٠,٩٠٧
المجموع									

عقود التأمين المصدرة									
المركبات	البحري	الطيران	الحريق	الحوادث العامة	هندسي	سفر	التأمين الطبي	حياة	المجموع
٣١ كانون الأول ٢٠٢٤									
عدد السنوات المتوقعة									
للاعتراف بهامش الخدمة									
التعاقدية									
سنة									
٨١١,٧١٧	٦٧,٤٢٥	-	١١٠,٠١٦	٢٤,٩٣٣	٢٠,٣١٥	٨٧,٩٦٧	١٣٧,٣٠٣	٢٠,٠٤٤	١,٢٧٩,٧٢٠
سنتان									
-	-	-	-	-	-	-	-	١٠,٢٢٠	١٠,٢٢٠
(٣) سنوات									
-	-	-	-	-	-	-	-	٧,٣٨٣	٧,٣٨٣
(٤) سنوات									
-	-	-	-	-	-	-	-	٥,٥٠٣	٥,٥٠٣
(٥) سنوات									
-	-	-	-	-	-	-	-	٣,٣١٨	٣,٣١٨
(٦-١٠) سنوات									
-	-	-	-	-	-	-	-	٥,٩٨٤	٥,٩٨٤
أكثر من (١٠) سنوات									
-	-	-	-	-	-	-	-	١,٢٩٨	١,٢٩٨
٨١١,٧١٧	٦٧,٤٢٥	-	١١٠,٠١٦	٢٤,٩٣٣	٢٠,٣١٥	٨٧,٩٦٧	١٣٧,٣٠٣	٥٣,٧٥١	١,٣١٣,٤٢٧
المجموع									

شركة التأمين العربية - الأردن
(شركة مساهمة عامة محدودة)
إيضاحات حول القوائم المالية
للسنة المالية المنتهية في ٣١ كانون الأول ٢٠٢٥
(دينار أردني)

إيضاح ٥٠ - تحليل الذمم المدينة

٣١ كانون الأول ٢٠٢٥	المركبات	البحري	الطيران	الحريق	الحوادث العامة	هندسي	سفر	التأمين الطبي	حياة	المجموع
الذمم المدينة	٩٥٧,٣٩٥	- ٢٤١,٤٠٤	-	٣٦١,٧٠٦	٢٠٧,١٥٢	٢٦,٣٧٣	٣٩,٧١٧	١,٧٩٣,٧٠٥	٥٢,٧٦٧	٣,٦٨٠,٢١٩
مخصص الخسائر الإنتمائية	(٤٠,٩٧٦)	(٣٨,٠٦٩)	-	(٤١,١٨٩)	(١١,٦٠٩)	(١١,٠٢٤)	(٢١٢)	(٩٣,٨٣٨)	(٥٦١)	(٢٣٧,٤٧٩)
الصافي	٩١٦,٤١٩	٢٠٣,٣٣٥	-	٣٢٠,٥١٧	١٩٥,٥٤٣	١٥,٣٤٩	٣٩,٥٠٤	١,٦٩٩,٨٦٧	٥٢,٢٠٦	٣,٤٤٢,٧٤٠
٣١ كانون الأول ٢٠٢٤	المركبات	البحري	الطيران	الحريق	الحوادث العامة	هندسي	سفر	التأمين الطبي	حياة	المجموع
الذمم المدينة	١,٢١٨,٣١٣	٣٠١,١٥٨	-	٣٦٠,٩٠٣	٢٠٥,٩٨٧	٢١٥,٣٣٣	٣٥,٣٤٧	٢,٣١١,٦٠٩	٨٥,٧٨٥	٤,٧٣٤,٤٣٥
مخصص الخسائر الإنتمائية	(٣٤,٠١٣)	(٣,٦١٤)	-	(٦,٦٤١)	(١,٩٨٩)	(١,٥٣٥)	(٤٢٩)	(٢٥,٣٦٢)	(٤٨٥)	(٧٤,٠٦٨)
الصافي	١,١٨٤,٣٠٠	٢٩٧,٥٤٤	-	٣٥٤,٢٦٢	٢٠٣,٩٩٨	٢١٣,٧٩٨	٣٤,٩١٨	٢,٢٨٦,٢٤٧	٨٥,٣٠٠	٤,٦٦٠,٣٦٧